



ÍNDICE

PÁGINA

Ixtapan del Oro

Ayuntamiento	3
Organismo Descentralizado DIF	131
Instituto Municipal de Cultura Física y Deporte	199

Ixtlahuaca

Ayuntamiento	211
Organismo Descentralizado DIF	341
Instituto Municipal de Cultura Física y Deporte	413



**Ayuntamiento de
Ixtapan del Oro**





CONTENIDO

PRESENTACIÓN	7
CUMPLIMIENTO FINANCIERO	9
PRESUPUESTO Y BIENES MUEBLES E INMUEBLES	39
EVALUACIÓN DE PROGRAMAS	67
RESULTADO DE LA FISCALIZACIÓN	113



PRESENTACIÓN

Ixtapan del Oro cuyo nombre proviene de la lengua azteca o mexicana, Iztapan, que significa "En las pequeñas salinas", de las raíces iztatl: "sal" y pan: "lugar". La obtención de sal dio el nombre al lugar. Adoptó este segundo nombre, porque en 1894 se encontraron vetas metalíferas de oro.

Sus límites son: al norte, con el municipio de Donato Guerra; al sur, Nuevo Santo Tomás de los Plátanos; al este, con Valle de Bravo y al oeste, limita con el estado de Michoacán. Su distancia aproximada a la capital del Estado es de 96 kilómetros.

Sus principales Localidades son: San Martín Ocoxochitepec, San Miguel Ixtapan, Miahuatlán de Hidalgo, Tutuapan.

Perfil Socioeconómico

Núm. Habitantes	6,791
Población Económicamente Activa:	1,901
Ocupada	1,641
Desocupada	261
Desocupada	261
Población no Económicamente Activa	4,869
Población con Actividad no Especificada	20

Ingreso Per-Cápita	14,034.5
Deuda Per-Cápita	3,835.9
Grado de Marginación Municipal	Alto
Población en Pobreza Extrema:	1,916

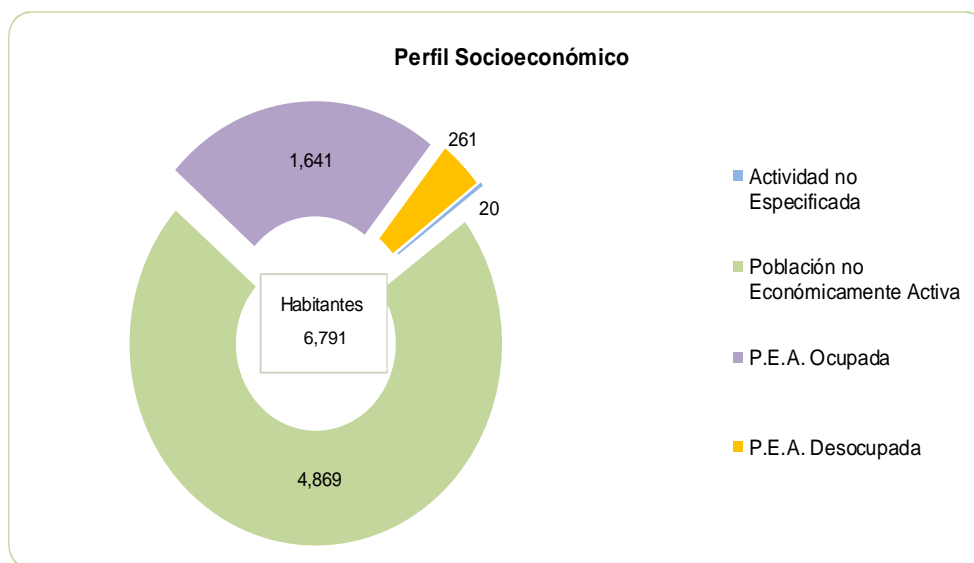

FUENTE: INEGI. Encuesta Intercensal 2015, INAFED y CONEVAL.



INFORME DE RESULTADOS DE LA FISCALIZACIÓN SUPERIOR DE LA CUENTA PÚBLICA DEL AYUNTAMIENTO DE IXTAPAN DEL ORO

H. LX LEGISLATURA DEL ESTADO DE MÉXICO

El Órgano Superior de Fiscalización del Estado de México en cumplimiento con los artículos 50, 51 y 52 de la Ley de Fiscalización Superior del Estado de México, por conducto de la Comisión de Vigilancia, da a conocer el Informe de Resultados correspondiente a la Cuenta Pública del ejercicio 2017 a la H. Legislatura del Estado de México.

OBJETIVO DE LA FISCALIZACIÓN

CUENTA PÚBLICA, PRESUPUESTO Y BIENES MUEBLES E INMUEBLES

Fiscalizar la Cuenta Pública, la aplicación de los recursos, la situación financiera, el endeudamiento contraído, la inversión pública realizada, la ejecución de la Ley de Ingresos y el ejercicio del Presupuesto de Egresos, así como el registro contable y administrativo de los Bienes Muebles e Inmuebles en cumplimiento de la normatividad.



CUMPLIMIENTO FINANCIERO

ALCANCE DE LA REVISIÓN

CUENTA PÚBLICA, PRESUPUESTO Y BIENES MUEBLES E INMUEBLES

Se aplicaron los procedimientos normativos a la Cuenta Pública del ayuntamiento de Ixtapan del Oro, en cumplimiento de la Ley General de Contabilidad Gubernamental, de la Ley de Ingresos de los Municipios del Estado de México, del Presupuesto de Egresos del Ayuntamiento, del Código Financiero del Estado de México y Municipios, normas y acuerdos emitidos por el Consejo Nacional de Armonización Contable (CONAC) y del Manual Único de Contabilidad Gubernamental para las Dependencias y Entidades Públicas del Gobierno y Municipios del Estado de México 2017. La veracidad de los estados financieros y presupuestales es responsabilidad de la administración de la entidad, los cuales se elaboraron en función de los ordenamientos legales, de las disposiciones normativas aplicables a la naturaleza de las operaciones realizadas y de acuerdo con lo manifestado en la carta de aseveraciones presentada por el ente.

La revisión se efectuó considerando las Normas Profesionales de Auditoría del Sistema Nacional de Fiscalización y de manera supletoria las Normas Internacionales de Auditoría adoptadas en las Normas de Auditoría para Atestiguar, Revisión y Otros Servicios Relacionados, emitidas por el Instituto Mexicano de Contadores Públicos.



PROCEDIMIENTOS APLICADOS

CUENTA PÚBLICA

Los procedimientos aplicados se encuentran detallados en el libro uno en el apartado “CUMPLIMIENTO FINANCIERO DE LOS AYUNTAMIENTOS” y que de forma particular se aplicaron a la entidad municipal conforme a la información que entregó en la Cuenta Pública Municipal 2017.

PRESUPUESTO Y BIENES MUEBLES E INMUEBLES

Los procedimientos aplicados a la entidad municipal con base en la información reportada en la Cuenta Pública Municipal 2017, se encuentran detallados en el libro uno en el apartado de “CUMPLIMIENTO PRESUPUESTAL Y CONTROL DE BIENES MUEBLES E INMUEBLES DE LOS AYUNTAMIENTOS”.

El informe se emitió con el propósito de dar a conocer el resultado de la fiscalización superior de la Cuenta Pública 2017 al Poder Legislativo y al ayuntamiento de Ixtapan del Oro, para que éste dé atención a las observaciones y a los hallazgos que se encuentran en el apartado “Resultado de la Fiscalización”.

Las observaciones y los hallazgos comprenden aspectos relacionados con deficiencias en el diseño, los cuales podrían afectar a la administración municipal, en su registro, proceso, resumen y reporte de la información financiera, por lo que contravendrá de ese modo, sus aseveraciones sobre el contenido de los estados financieros.

**ESTADO DE SITUACIÓN FINANCIERA COMPARATIVO**Ayuntamiento de Ixtapan del Oro
Estado de Situación Financiera Comparativo
Al 31 de Diciembre de 2017

(Miles de pesos)

Concepto	2017	2016	Variación 2017-2016	Concepto	2017	2016	Variación 2017-2016
Activo				Pasivo			
Circulante	11,852.0	18,935.5	-7,083.5	Circulante	22,352.3	22,065.3	287.0
Efectivo y Equivalentes	7,464.1	14,319.8	-6,855.7	Cuentas por Pagar a Corto Plazo	26,234.6	23,830.0	2,404.6
Efectivo	504.6	460.8	43.8	Servicios Personales por Pagar a Corto Plazo	2,335.2	1,802.5	532.7
Bancos/Tesorería	6,959.5	13,859.0	-6,899.5	Proveedores por Pagar a Corto Plazo	2,538.9	2,504.1	34.8
Derechos a Recibir Efectivo o Equivalentes	2,560.6	2,274.9	285.7	Contratistas por Obras Públicas por Pagar a Corto Plazo	874.9	874.9	0.0
Inversiones Financieras de Corto Plazo	-33.8	-33.8	0.0	Retenciones y Contribuciones por Pagar a Corto Plazo	12,915.9	11,222.6	1,693.3
Deudores Diversos por Cobrar a Corto Plazo	2,594.4	2,308.7	285.7	Otras Cuentas por Pagar a Corto Plazo	7,569.7	7,425.9	143.8
Derechos a Recibir Bienes o Servicios	1,827.3	2,340.8	-513.5	Pasivos Diferidos a Corto Plazo	-3,882.3	-1,764.7	-2,117.6
Anticipo a Proveedores por Adquisición de Bienes y Prestación de Servicios a Corto Plazo	315.7	315.7	0.0	Ingresos Cobrados por Adelantado a Corto Plazo	-3,882.3	-1,764.7	-2,117.6
Anticipo a Proveedores por Adquisición de Bienes Inmuebles y Muebles a Corto Plazo	5.1	5.0	0.1				
Anticipo a Contratistas por Obras Públicas a Corto Plazo	1,506.5	2,020.1	-513.6	No Circulante	3,697.2	3,929.8	-232.6
No Circulante	189,002.9	121,815.4	67,187.5	Documentos por Pagar a Largo Plazo	3,697.2	3,929.8	-232.6
Bienes Inmuebles, Infraestructura y Construcciones en Proceso	183,947.1	117,212.1	66,735.0	Documentos Comerciales por Pagar a Largo Plazo	3,697.2	3,929.8	-232.6
Terrenos	605.5	605.5	0.0				
Viviendas	1,028.6	1,028.6	0.0	Total Pasivo	26,049.5	25,995.1	54.4
Construcciones en Proceso en Bienes de Dominio Público	182,313.0	115,578.0	66,735.0				
Bienes Muebles	3,952.9	4,603.3	-650.4	Hacienda Pública / Patrimonio			
Mobiliario y Equipo de Administración	920.2	1,210.4	-290.2	Hacienda Pública / Patrimonio Contribuido	4,151.1	4,151.1	0.0
Vehículos y Equipo de Transporte	2,506.1	2,767.6	-261.5	Aportaciones	4,151.1	4,151.1	0.0
Equipo de Defensa y Seguridad	111.8	139.8	-28.0	Hacienda Pública / Patrimonio Generado	170,654.3	110,604.7	60,049.6
Maquinaria, Otros Equipos y Herramientas	397.4	485.5	-88.1	Resultados del Ejercicio (Ahorro/Desahorro)	59,975.8	39,948.4	20,027.4
Otros Bienes Muebles	17.4	0.0	17.4	Resultados de Ejercicios Anteriores	110,678.5	70,656.3	40,022.2
Depreciación, Deterioro y Amortización Acumulada de Bienes	1,102.9	0.0	1,102.9				
Depreciación Acumulada de Bienes Muebles	1,102.9	0.0	1,102.9	Total Patrimonio	174,805.4	114,755.8	60,049.6
Total del Activo	200,854.9	140,750.9	60,104.0	Total del Pasivo y Patrimonio	200,854.9	140,750.9	60,104.0

FUENTE: Elaboración del OSFEM, con información de la Cuenta Pública de la entidad.

Nota: Las cifras pueden no coincidir debido al redondeo aplicado.

El Estado de Situación Financiera Comparativo presenta adecuadamente los aspectos importantes de la situación financiera; excepto en lo siguiente:



- Saldo en cuentas que no son aplicables de conformidad con el Manual Único de Contabilidad Gubernamental.
- Presenta saldos contrarios a su naturaleza.
- Revela cuentas por cobrar a corto plazo y cuentas por pagar a corto plazo con antigüedad mayor a un año.
- Revela afectación la cuenta de resultados de ejercicios anteriores y la autorización no lo justifica.
- La cuenta de construcciones en proceso en bienes del dominio público revela diferencia con el informe anual de construcciones en proceso.

Respecto al pasivo registrado por la entidad se precisa:

- Los adeudos al 31 de diciembre 2017 son principalmente retenciones y contribuciones por pagar a corto plazo y otras cuentas por pagar a corto plazo.

En relación con el Estado de Variación en la Hacienda Pública y Estado de Flujos de Efectivo presentan inconsistencias en su elaboración y diferencia con la información que revela el Estado de Situación Financiera Comparativo.



RAZÓN FINANCIERA DE SOLVENCIA

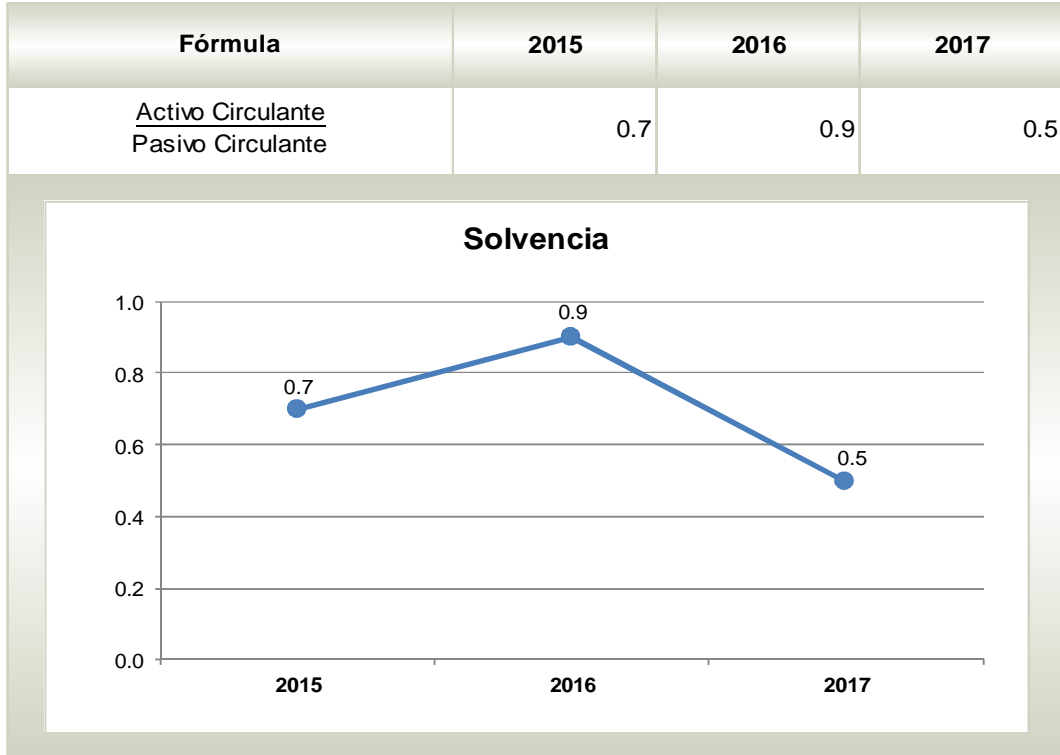

FUENTE: Elaboración del OSFEM, con información de la Cuenta Pública de la entidad.

La razón de solvencia del periodo 2015-2017 es de 0.7 a 0.5 con una tendencia variable. En el ejercicio 2017 la entidad cuenta con 0.5 pesos para hacer frente a cada peso de los compromisos a corto plazo, por lo que no cuenta con capacidad financiera para cubrir las obligaciones a corto plazo.



PROPORCIÓN DE LA DEUDA A CORTO Y LARGO PLAZO EN RELACIÓN CON LOS INGRESOS ORDINARIOS

Ayuntamiento de Ixtapan del Oro (Miles de pesos)					
Año	Ingresos Ordinarios	Deuda			% de Deuda Contra los Ingresos Ordinarios
		A Corto Plazo	A Largo Plazo	Total	
2016	21,218.1	22,065.3	3,929.8	25,995.1	122.5
2017	26,579.6	22,352.3	3,697.2	26,049.5	98.0

FUENTE: Elaboración del OSFEM, con información de la Cuenta Pública de la entidad.

Nota 1: Las cifras pueden no coincidir debido al redondeo aplicado.

Nota 2: Ingresos ordinarios se integran por los impuestos, derechos, aprovechamientos y los ingresos derivados del Sistema Nacional de Coordinación Fiscal, productos, ingresos por venta de bienes y servicios o los que constituyen la fuente normal y periódica de recursos fiscales para financiar sus actividades y de otros apoyos federales, siempre y cuando que por su naturaleza no se encuentren destinados a un fin específico.

Del análisis que se efectuó al ayuntamiento de Ixtapan del Oro, se determina que el 98.0 por ciento de los ingresos ordinarios del Ayuntamiento están comprometidos. Por ello, deberá considerar la situación financiera de la entidad en la elaboración y aprobación del presupuesto correspondiente, implementar estrategias de recaudación para fortalecer la hacienda pública municipal.

Respecto al ejercicio del Presupuesto de Egresos, es necesario considerar los pagos que se deben efectuar a la deuda, así como establecer las políticas de austeridad y contención del gasto.

Por lo tanto, los Ayuntamientos en su presupuesto de egresos deben contemplar partidas para cumplir con sus obligaciones, a efecto de salvaguardar el equilibrio de la administración pública municipal.

Atento a lo anterior, se advierte que no cumple con lo establecido en el artículo 5 de la Ley de Ingresos de los Municipios del Estado de México, para el ejercicio fiscal 2017.



Los ingresos ordinarios del ejercicio 2017 están integrados principalmente por participaciones federales y estatales por 94.7 por ciento e impuestos por 2.4 por ciento.

ANÁLISIS DE LA LEY DE DISCIPLINA FINANCIERA DE LAS ENTIDADES FEDERATIVAS Y LOS MUNICIPIOS

Indicador	Importes (Miles de pesos)	Resultado	Rango
Indicador de Deuda Pública y Obligaciones sobre Ingresos de Libre Disposición			
$= \frac{\text{Total de Pasivo}}{\text{Ingresos de Libre Disposición}} \times 100$	$\frac{26,049.5}{26,579.6}$	98.0%	Medio

FUENTE: Elaboración del OSFEM, con información de la Cuenta Pública de la entidad.

Nota: Las cifras pueden no coincidir debido al redondeo aplicado.

El indicador del artículo 44 fracción I de la Ley de Disciplina Financiera de las Entidades Federativas y los Municipios, muestra que el ayuntamiento de Ixtapan del Oro se encuentra en un **rango medio**, de conformidad con el artículo primero del acuerdo por el que se dan a conocer los valores que determinan los límites de los rangos bajo, medio y alto de los municipios, publicado en el Diario Oficial de la Federación el 31 de octubre de 2017.

Indicador	Importes (Miles de pesos)	Resultado	Rango
Indicador de Servicio de la Deuda y de Obligaciones sobre Ingresos de Libre Disposición			
$= \frac{\text{Presupuesto Ejercido en Deuda Pública}}{\text{Ingresos de Libre Disposición}} \times 100$	$\frac{2,105.4}{26,579.6}$	7.9%	Medio

FUENTE: Elaboración del OSFEM, con información de la Cuenta Pública de la entidad.

Nota: Las cifras pueden no coincidir debido al redondeo aplicado.

El indicador del artículo 44 fracción II de la Ley de Disciplina Financiera de las Entidades Federativas y los Municipios, muestra que el ayuntamiento de Ixtapan del Oro se encuentra en un **rango medio**, de conformidad con el artículo segundo del acuerdo por el que se dan a conocer los valores que determinan los límites de los rangos bajo, medio y alto de los municipios, publicado en el Diario Oficial de la Federación el 31 de octubre de 2017.



Indicador	Importes (Miles de pesos)	Resultado	Rango
Indicador de Obligaciones a Corto Plazo, Proveedores y Contratistas sobre Ingresos Totales			
$= \frac{\text{Obligaciones a Corto Plazo y Proveedores y Contratistas}}{\text{Ingresos Totales}} \times 100$	$\frac{22,352.3}{95,308.5}$	23.5%	Medio

FUENTE: Elaboración del OSFEM, con información de la Cuenta Pública de la entidad.

Nota: Las cifras pueden no coincidir debido al redondeo aplicado.

El indicador del artículo 44 fracción III de la Ley de Disciplina Financiera de las Entidades Federativas y los Municipios, muestra que el ayuntamiento de Ixtapan del Oro se encuentra en un **rango medio**, de conformidad con el artículo tercero del acuerdo por el que se dan a conocer los valores que determinan los límites de los rangos bajo, medio y alto de los municipios, publicado en el Diario Oficial de la Federación el 31 de octubre de 2017.

Si los indicadores correspondieran al ejercicio 2018, **el ayuntamiento de Ixtapan del Oro presentaría un nivel de endeudamiento en observación** de acuerdo al artículo 14 fracción II del Reglamento del Sistema de Alertas publicado en el Diario Oficial de la Federación el 31 de marzo de 2017 y **le correspondería un techo de financiamiento neto del equivalente al 5.0 por ciento de sus ingresos de libre disposición**, según el artículo 46 fracción II de la Ley de Disciplina Financiera de las Entidades Federativas y los Municipios publicado en el Diario Oficial de la Federación el 27 de abril de 2016.



Cumplimiento de la Consolidación de Estados Financieros

	Cumplió	Observación
Estado de Situación Financiera Consolidado	Sí	
Estado de Actividades Consolidado	Sí	
Estado de Variación en la Hacienda Pública Consolidado	Sí	
Estado de Cambios en la Situación Financiera Consolidado	Sí	
Estado de Flujos de Efectivo Consolidado	Sí	La Información difiere de la presentada por el Ayuntamiento y DIF

FUENTE: Elaboración del OSFEM, con información de la Cuenta Pública de la entidad.



CUMPLIMIENTO DEL INFORME DEL EJERCICIO DE LOS RECURSOS FEDERALES REPORTADO EN EL SISTEMA DEL FORMATO ÚNICO

Cumplimiento de la Información reportada de la operación de los Recursos Federales a través del Sistema del Formato Único de la Secretaría de Hacienda y Crédito Público
(Miles de pesos)

Recursos	Ingreso			Egreso		
	SFU Formato Nivel Financiero Recaudado (Ministrado) más Rendimiento Financiero	Estado Analítico de Ingresos Ingreso Recaudado más Intereses Generados	Diferencia	SFU Formato Nivel Financiero Pagado	Formato de Origen y Aplicación de Recursos Federales y Estatales Total Egreso Pagado	Diferencia
FISMDF	12,080.9	11,863.0	217.9	10,434.0	9,069.9	1,364.1
FORTAMUNDF	3,885.0	3,983.2	-98.2	2,759.0	3,844.4	-1,085.4
FASP	0.0	372.1	-372.1	0.0	372.1	-372.1
FFFI	0.0	10,000.0	-10,000.0	0.0	9,989.2	-9,989.2
FISE	0.0	2,000.0	-2,000.0	0.0	2,000.0	0.0

FUENTE: Elaboración del OSFEM, con información de la Cuenta Pública de la entidad.

Nota 1: Las cifras pueden no coincidir debido al redondeo aplicado.

Nota 2: La entidad no registró los recursos federales en el Estado Analítico de Ingresos de acuerdo a la lista de cuentas de ingresos del Manual Único de Contabilidad Gubernamental del Estado de México y Municipios (MUCG).

FISMDF: Fondo para la Infraestructura Social Municipal y de las Demarcaciones Territoriales del Distrito Federal.

FORTAMUNDF: Fondo de Aportaciones para el Fortalecimiento de los Municipios y de las Demarcaciones Territoriales del Distrito Federal.

FASP: Fondo de Aportaciones para la Seguridad Pública.

FFFI: Fondo de Fortalecimiento Financiero para Inversión.

FISE: Fondo de Infraestructura Social de las Entidades.

En términos de los artículos 71 y 72 de la Ley General de Contabilidad Gubernamental, las entidades federativas, los municipios y las demarcaciones territoriales del Distrito Federal, deben informar a la Secretaría de Hacienda y Crédito Público sobre el ejercicio y destino de los recursos federales que reciban. En cumplimiento del artículo 81 de la Ley General de Contabilidad Gubernamental, el Consejo Nacional de Armonización Contable emitió la "Norma para establecer la estructura de información del formato del ejercicio y destino de gasto federalizado y reintegros", publicada el 4 de abril de 2013 en el Diario Oficial de la Federación.



De acuerdo con los Lineamientos para Informar Sobre los Recursos Federales Transferidos a las Entidades Federativas, Municipios y Demarcaciones Territoriales del Distrito Federal y de Operación de los recursos del Ramo General 33 publicados el 25 de abril de 2013 en el Diario Oficial de la Federación, se identificó que el ingreso recaudado y egreso pagado de los recursos FASP, FFFI y FISE no se publicaron en el formato Nivel Financiero a través del portal aplicativo de la Secretaría de Hacienda y Crédito Público en el Sistema del Formato Único (SFU) y el ingreso recaudado del Estado Analítico de Ingresos y egreso pagado del formato de Origen y Aplicación de Recursos Federales y Estatales del FISMDF y FORTAMUNDF no coinciden con lo que revela el Sistema de Formato Único.

**RECURSOS FEDERALES Y ESTATALES DE 2017**

Ayuntamiento de Ixtapan del Oro (Miles de pesos)				
Concepto	Ingreso Recaudado (A)	Egreso Pagado (B)	Saldo en Bancos (C)	Diferencia (A-B)-C
FEDERALES				
FISDMDF	11,863.0	9,069.9	376.5	2,416.6
FORTAMUNDF	3,983.2	3,844.4	0.0	138.8
FASP	372.1	372.1	0.0	0.0
FFFI	10,000.0	9,989.2	61.5	-50.7
FISE	2,000.0	2,000.0	34.5	-34.5
ESTATALES				
FEFOM	21,172.9	31,173.7	289.7	-10,290.5
PAD	3,000.0	2,320.7	63.6	615.7

FUENTE: Elaboración del OSFEM, con información de la Cuenta Pública de la entidad.

Nota 1: Las cifras pueden no coincidir debido al redondeo aplicado.

Nota 2: La entidad no registró los recursos estatales en el Estado Analítico de Ingresos de acuerdo a la lista de cuentas de ingresos del Manual Único de Contabilidad Gubernamental del Estado de México y Municipios.

FEFOM: Fondo Estatal de Fortalecimiento Municipal.

PAD: Programa de Acciones para el Desarrollo.



APLICACIÓN DE LOS RECURSOS FEDERALES Y ESTATALES DE 2017

Ayuntamiento de Ixtapan del Oro (Miles de pesos)							
Capítulo	Egreso Pagado						
	FISDMF	FORTAMUNDF	FASP	FFFI	FISE	FEFOM	PAD
Servicios Personales		2,183.2					
Materiales y Suministros		1,005.5					
Servicios Generales		655.7					
Transferencias, Asignaciones, Subsidios y Otras Ayudas							
Bienes Muebles, Inmuebles e Intangibles			372.1				
Inversión Pública	9,069.9			9,989.2	2,000.0	31,173.7	2,320.7
Inversiones Financieras y Otras Provisiones							
Participaciones y Aportaciones							
Deuda Pública							
Total	9,069.9	3,844.4	372.1	9,989.2	2,000.0	31,173.7	2,320.7

FUENTE: Elaboración del OSFEM, con información de la Cuenta Pública de la entidad.

Nota: Las cifras pueden no coincidir debido al redondeo aplicado.

GRÁFICA DE APLICACIÓN DE RECURSOS FEDERALES Y ESTATALES DE 2017

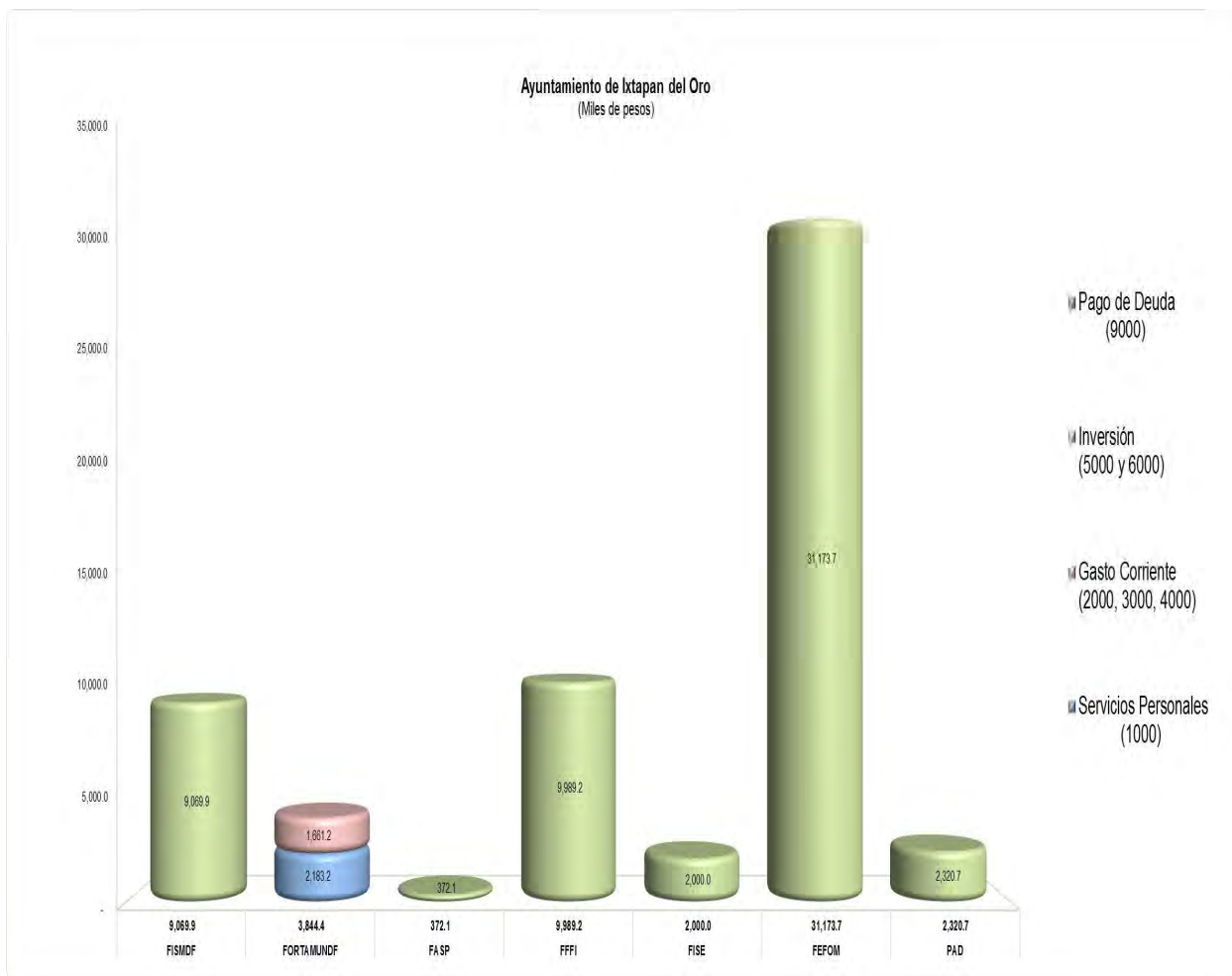

FUENTE: Elaboración del OSFEM, con información de la Cuenta Pública de la entidad.

Los recursos aplicados en inversión representan el 93.5 por ciento y en servicios personales el 3.7 por ciento del total de los recursos ejercidos en 2017.

COMPORTAMIENTO DEL INGRESO Y EGRESO

Dependencia de Aportaciones Federales

	(Miles de pesos)		
	Aportaciones	Ingresos Totales	%
2015	22,504.7	78,269.7	28.8
2016	22,755.6	70,280.1	32.4
2017	27,218.3	95,308.5	28.6



FUENTE: Elaboración del OSFEM, con información de la Cuenta Pública de la entidad.

Nota 1: Las cifras pueden no coincidir debido al redondeo aplicado.

Nota 2: Las aportaciones se integran por FISMDF, FORTAMUNDF y otros recursos federales.

Del análisis de las aportaciones con respecto a los ingresos totales del ejercicio 2017, muestran una disminución de 3.8 puntos porcentuales en comparación con el ejercicio 2016.



Dependencia de Participaciones Federales y Estatales

	(Miles de pesos)		
	Participaciones Federales y Estatales	Ingresos Totales	%
2015	24,688.6	78,269.7	31.5
2016	19,956.5	70,280.1	28.4
2017	25,180.0	95,308.5	26.4

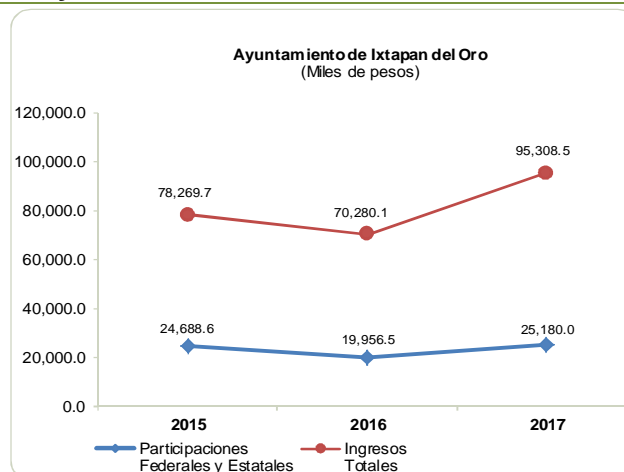

FUENTE: Elaboración del OSFEM, con información de la Cuenta Pública de la entidad.

Nota 1: Las cifras pueden no coincidir debido al redondeo aplicado.

Nota 2: Las participaciones se integran por las participaciones Federales y Estatales.

Del análisis de las participaciones federales y estatales con respecto a los ingresos totales del ejercicio 2017, muestran una disminución de 2.0 puntos porcentuales en comparación con el ejercicio 2016.

**Relación entre Ingresos de Gestión y Gasto Operativo**

(Miles de pesos)

Ingresos de Gestión 2016 (A)	Ingresos de Gestión 2017 (B)	Porcentaje (B-A)/(A)	Gasto Operativo 2017 (C)	Porcentaje (B)/(C)
724.2	1,299.8	79.5%	32,372.5	4.0%

FUENTE: Elaboración del OSFEM, con información de la Cuenta Pública de la entidad.**Nota 1:** Las cifras pueden no coincidir debido al redondeo aplicado.**Nota 2:** El gasto operativo se integra por capítulo 1000 servicios personales, capítulo 2000 materiales y suministros, capítulo 3000 servicios generales y capítulo 4000 transferencias, asignaciones, subsidios y otras ayudas.

El comportamiento de los ingresos de gestión presenta una tendencia positiva del 79.5 por ciento con respecto al ejercicio anterior; por otra parte se puede apreciar que con los ingresos de gestión del ejercicio 2017 solo cubriría el 4.0 por ciento del gasto operativo, por lo que el Ayuntamiento no garantiza el funcionamiento de los servicios municipales y el mantenimiento de la infraestructura pública local.

El Ayuntamiento debe implementar estrategias de recaudación para seguir generando una tendencia positiva en los ingresos de gestión, así como establecer políticas de austeridad y contención del gasto operativo para administrar su hacienda pública con eficiencia, eficacia y honradez.

Gasto Operativo respecto a los Ingresos Totales

	(Miles de pesos)		
	Gasto Operativo	Ingresos Totales	%
2015	38,421.8	78,269.7	49.1
2016	32,399.7	70,280.1	46.1
2017	32,372.5	95,308.5	34.0



FUENTE: Elaboración del OSFEM, con información de la Cuenta Pública de la entidad.

Nota: Las cifras pueden no coincidir debido al redondeo aplicado.

Del análisis del gasto operativo con respecto a los ingresos totales del ejercicio 2017, muestra una disminución de 12.1 puntos porcentuales en comparación con el ejercicio 2016.

Participación de la Inversión en el Egreso Ejercido

	(Miles de pesos)		
	Inversión Pública	Total de Egreso Ejercido	%
2015	39,771.8	78,193.7	50.9
2016	42,744.8	75,144.5	56.9
2017	66,260.1	100,738.0	65.8

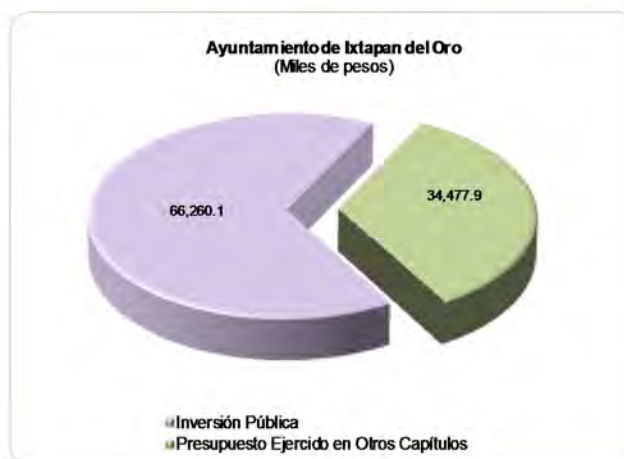

FUENTE: Elaboración del OSFEM, con información de la Cuenta Pública de la entidad.

Nota 1: Las cifras pueden no coincidir debido al redondeo aplicado.

Nota 2: Inversión Pública corresponde al presupuesto ejercido en el capítulo 5000 bienes muebles, inmuebles e intangibles y capítulo 6000 inversión pública del Estado Analítico del Ejercicio del Presupuesto de Egresos.

La inversión en el ejercicio 2017 representa el 65.8 por ciento del total del egreso ejercido y muestra un incremento de 8.9 puntos porcentuales en comparación con el ejercicio 2016.

Gasto en Servidores Públicos Ejercido

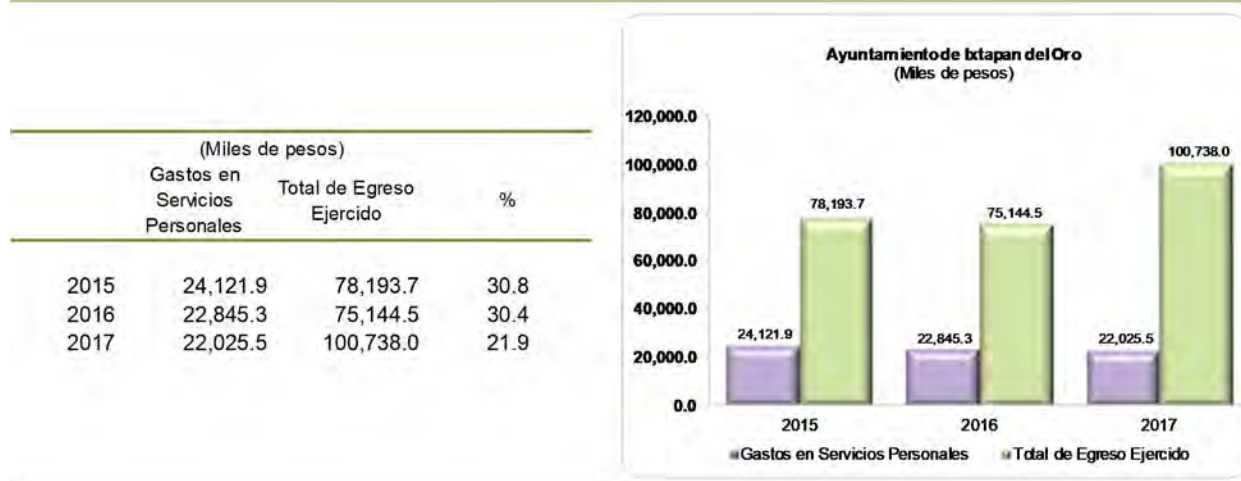

FUENTE: Elaboración del OSFEM, con información de la Cuenta Pública de la entidad.

Nota 1: Las cifras pueden no coincidir debido al redondeo aplicado.

Nota 2: El Gasto en Servidores Públicos corresponde al presupuesto ejercido en el capítulo 1000 servicios personales del Estado Analítico del Ejercicio del Presupuesto de Egresos.

Los gastos en servicios personales con respecto al total de egreso ejercido del ejercicio 2017, muestran una disminución de 8.5 puntos porcentuales en comparación con el ejercicio 2016.

Por otra parte, de cada peso que el Ayuntamiento gastó, 0.2 pesos se usaron para pagar sueldos, salarios, compensaciones, aguinaldos y otros rubros de servicios personales.

Autonomía para Asumir el Gasto de Servidores Públicos

	(Miles de pesos)		
	Ingresos de Gestión	Gastos en Servicios Personales	%
2015	1,071.2	24,121.9	4.4
2016	724.2	22,845.3	3.2
2017	1,299.8	22,025.5	5.9



FUENTE: Elaboración del OSFEM, con información de la Cuenta Pública de la entidad.

Nota: Las cifras pueden no coincidir debido al redondeo aplicado.

Los ingresos de gestión recaudados en el ejercicio 2017 representan el 5.9 por ciento de los gastos ejercidos en servicios personales, por lo que la entidad carece de autonomía financiera para asumir el gasto de este capítulo.

Relación entre Ingresos de Gestión y Total de Egreso Ejercido

	(Miles de pesos)		
	Ingresos de Gestión	Total de Egreso Ejercido	%
2015	1,071.2	78,193.7	1.4
2016	724.2	75,144.5	1.0
2017	1,299.8	100,738.0	1.3



FUENTE: Elaboración del OSFEM, con información de la Cuenta Pública de la entidad.

Nota: Las cifras pueden no coincidir debido al redondeo aplicado.

Los ingresos de gestión del ejercicio 2017 representan el 1.3 por ciento del total de los egresos ejercidos, por lo que la entidad presenta insuficiencia para cubrir los gastos en función de prestación de los servicios públicos que le corresponde.



FINANCIAMIENTOS A CORTO Y LARGO PLAZO

Ayuntamiento de Ixtapan del Oro

(Miles de pesos)

Concepto	Institución Financiera	
	Corto Plazo	Largo Plazo
	BANOBRAS	
Importe		5,614.0
Fecha de Inicio		25/11/2016
Plazo		24 Meses
Tasa de Interés		6.9%
Fuente o Garantía de Pago		FAIS
Saldo al 31 de Diciembre de 2016		3,929.8
Disposiciones de efectivo (01/02/2017)		1,684.2
Pago de Intereses		188.7
Amortizaciones al Capital		1,916.8
Saldo al 31 de Diciembre de 2017		3,697.2

FUENTE: Elaboración del OSFEM, con información de la Cuenta Pública de la entidad.

Nota: Las cifras pueden no coincidir debido al redondeo aplicado.

La entidad contrató un financiamiento a largo plazo en noviembre de 2016 con BANOBRAS por 5,614.0 miles de pesos, del cual en el ejercicio 2016 dispuso de 3,929.8 miles de pesos y en febrero de 2017 se realizó la segunda disposición por 1,684.2 miles de pesos, de los cuales del 1 de enero al 31 de diciembre de 2017 se amortizó al capital 1,916.8 miles de pesos y se pagaron de intereses por 188.7 miles de pesos.

**CONFIRMACIÓN DE LA DEUDA CON CAEM, CFE, CONAGUA E ISSEMYM****Confirmación de la Deuda****Saldo al 31 de diciembre 2017**
(Miles de pesos)

	s/Entidad Externa	s/Entidad Municipal	Diferencia
CAEM	64.4	0.0	64.4
CFE	0.0	408.4	- 408.4
CONAGUA	0.0	0.0	0.0
ISSEMYM	32.7	0.0	32.7

FUENTE: Elaboración del OSFEM, con información de la Cuenta Pública de la entidad.**Nota:** Las cifras pueden no coincidir debido al redondeo aplicado.

CAEM: Comisión del Agua del Estado de México.

CFE: Comisión Federal de Electricidad.

CONAGUA: Comisión Nacional del Agua.

ISSEMYM: Instituto de Seguridad Social del Estado de México y Municipios.

De acuerdo a la confirmación de saldos con las entidades externas y a la información proporcionada por el Ayuntamiento no presenta deuda con CONAGUA.

**EVOLUCIÓN DE LA DEUDA A CORTO Y LARGO PLAZO**

Ayuntamiento de Ixtapan del Oro (Miles de pesos)			
Concepto	Saldo al 31 / DIC / 15	Saldo al 31 / DIC / 16	Saldo al 31 / DIC / 17
Servicios Personales por Pagar a Corto Plazo	243.0	1,802.5	2,335.2
Proveedores por Pagar a Corto Plazo	2,469.2	2,504.1	2,538.9
Contratistas por Obras Públicas por Pagar a Corto Plazo	874.9	874.9	874.9
Retenciones y Contribuciones por Pagar a Corto Plazo	9,067.0	11,222.6	12,915.9
Otras Cuentas por Pagar a Corto Plazo	1,744.9	7,425.9	7,569.7
Ingresos Cobrados por Adelantado a Corto Plazo	0.0	- 1,764.7	- 3,882.3
Documentos Comerciales por Pagar a Largo Plazo	0.0	3,929.8	3,697.2
Total	14,399.0	25,995.1	26,049.5

FUENTE: Elaboración del OSFEM, con información de la Cuenta Pública de la entidad.

Nota: Las cifras pueden no coincidir debido al redondeo aplicado.

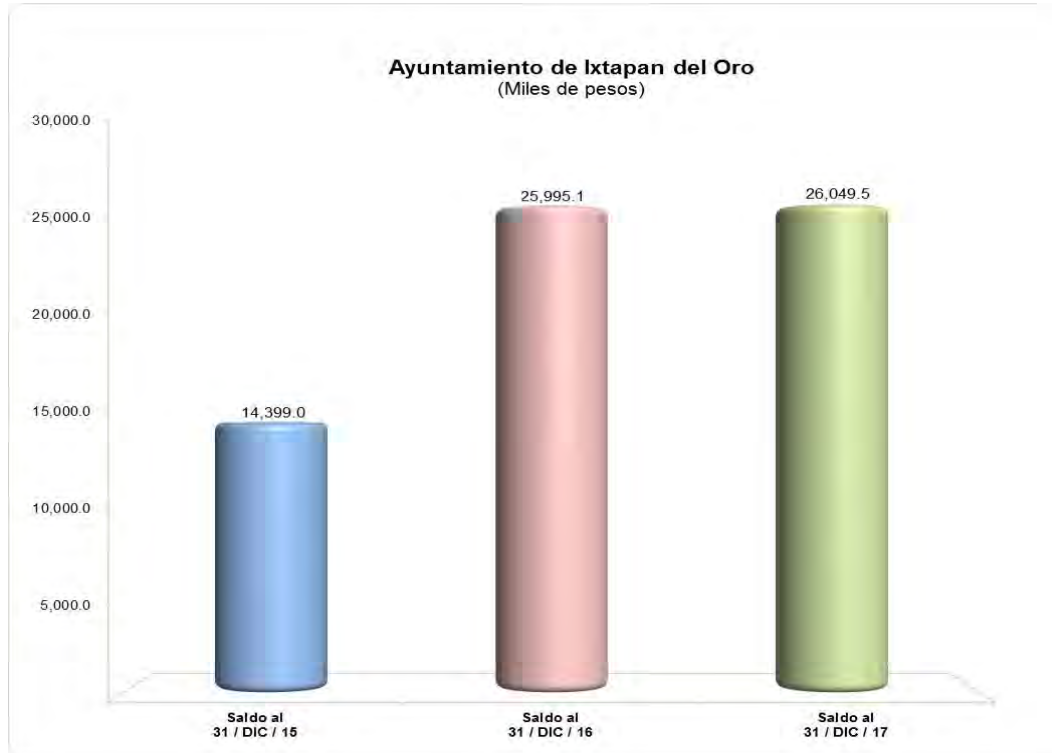
GRÁFICA DE LA EVOLUCIÓN DE LA DEUDA A CORTO Y LARGO PLAZO

FUENTE: Elaboración del OSFEM, con información de la Cuenta Pública de la entidad.

La deuda aumentó 0.2 por ciento respecto a lo reportado al cierre del ejercicio 2016, esto se refleja principalmente en retenciones y contribuciones por pagar a corto plazo y servicios personales por pagar a corto plazo.



OBLIGACIÓN DE PRESENTAR AVISO Y DICTAMEN SOBRE LA DETERMINACIÓN Y PAGO DEL IMPUESTO SOBRE EROGACIONES POR REMUNERACIONES AL TRABAJO PERSONAL

El ayuntamiento de Ixtapan del Oro, de conformidad con los artículos 47 fracción XIII, 47 A y 47 B del Código Financiero del Estado de México y Municipios, deberá presentar aviso de dictamen ante la autoridad fiscal competente a más tardar el 31 de julio del ejercicio fiscal siguiente al que se dictaminará y el dictamen sobre la determinación y pago del Impuesto Sobre Erogaciones por Remuneraciones al Trabajo Personal, a más tardar el 31 de agosto del ejercicio fiscal inmediato siguiente al que se dictaminará.

El aviso de dictamen se presentó el 11 de julio de 2018.

Al corte de la revisión la entidad no presentó la evidencia que demuestre el cumplimiento del artículo 47 B del Código Financiero del Estado de México y Municipios.

El incumplimiento u omisión a las obligaciones establecidas en los artículos a que se ha hecho referencia, podría constituir una falta administrativa, la cual eventualmente podrá ser sancionada en términos de la Ley de Responsabilidades Administrativas del Estado de México y Municipios; independientemente de la aplicación de las sanciones a que se hacen acreedores quienes infrinjan las disposiciones del Código Financiero del Estado de México y Municipios, por parte de la autoridad fiscal competente.



CUMPLIMIENTO DE LA LEY GENERAL DE CONTABILIDAD GUBERNAMENTAL Y LOS DOCUMENTOS EMITIDOS POR EL CONSEJO NACIONAL DE ARMONIZACIÓN CONTABLE (CONAC)

Ayuntamiento de Ixtapan del Oro		
Guía para el cumplimiento de la Ley General de Contabilidad Gubernamental	Cumplió	Comentarios
1. Cuenta con Manuales de Contabilidad.	Sí	
2. Registra en cuentas específicas del activo los bienes muebles e inmuebles; así como el registro contable de las inversiones en bienes de dominio público y el registro auxiliar de monumentos arqueológicos, artísticos e históricos.	Sí	La cuenta de construcciones en proceso presenta diferencia con el informe anual de construcciones en proceso. Revela obras de dominio público que no se registraron al gasto al cierre del ejercicio.
3. Publica el inventario actualizado en internet.	Sí	
4. Realiza la baja de bienes muebles e inmuebles.	Sí	
5. Realiza los registros contables con base acumulativa.	Sí	
6. Los registros auxiliares muestran los avances presupuestarios y contables.	Sí	
7. La lista de cuentas este alineada al plan de cuentas emitido por el CONAC.	Sí	Presenta cuentas limitadas en el ámbito municipal.
8. Realiza la contabilización de las operaciones conforme a las etapas presupuestales y contables respaldadas con la documentación original que compruebe y justifique los registros que se efectúen.	Sí	
9. Presenta el Estado de Situación Financiera, Estado de Actividades, Estado de Variación en la Hacienda Pública, Estado de Cambios en la Situación Financiera, Estado de Flujos de Efectivo, Notas a los estados financieros, Estado Analítico del Activo.	Sí	Presenta cifras que no coinciden entre los estados financieros. No integran las notas a los estados financieros.
10. Estado Analítico de Ingresos y Estado Analítico del Ejercicio del Presupuesto de Egresos (identificar los montos y adecuaciones en las clasificaciones Administrativa, Económica, por Objeto del Gasto, Funcional y Programática).	Sí	



Ayuntamiento de Ixtapan del Oro		
Guía para el cumplimiento de la Ley General de Contabilidad Gubernamental	Cumplió	Comentarios
11. Dispone de catálogos de bienes y las respectivas matrices de conversión con las características señaladas en los artículos 40 y 41, asimismo, de la norma y metodología que establezca los momentos contables de ingresos y gastos previstos en la ley.	Sí	
12. Realiza los registros contables con base acumulativa y en apego a los postulados básicos de contabilidad gubernamental armonizados en sus respectivos libros de diario, mayor e inventarios y balances.	Sí	Revela cuentas con saldo contrario a su naturaleza. Diferencias en saldos registrados por la entidad municipal y entidades externas.
13. La información financiera, presupuestaria, programática y contable, es la base para la elaboración de la Cuenta Pública.	Sí	Presenta diferencias en los estados presupuestarios integrados.
14. Mantener registros específicos de cada fondo, programa o convenio debidamente actualizados, identificados y controlados, así como la documentación original que justifique y compruebe el gasto incurrido.	Sí	El registro de los recursos FISMDF y FORTAMUNDF, difiere con lo publicado en las Gacetas del Gobierno del Estado de México. El saldo en bancos de los recursos FISMDF, FORTAMUNDF y PAD, no corresponde con lo registrado en el ingreso recaudado menos el egreso pagado.
15. Cancelar la documentación comprobatoria del egreso con la leyenda "Operado" o como se establezca en las disposiciones locales, identificándose con el nombre del fondo de aportaciones, programa o convenio respectivo.	Sí	
16. Realizar en términos de la normativa que emita el consejo, el registro contable, presupuestario y patrimonial de las operaciones realizadas con los recursos federales conforme a los momentos contables y clasificaciones de programas y fuentes de financiamiento.	Sí	
17. Concentrar en un solo apartado todas las obligaciones de garantía o pago causante de deuda pública u otros pasivos de cualquier naturaleza, con contrapartes, proveedores, contratistas y acreedores, incluyendo la disposición de bienes o expectativa de derechos sobre éstos, contraídos directamente o a través de cualquier instrumento jurídico considerado o no dentro de la estructura orgánica de la administración pública correspondiente.	Sí	El saldo del financiamiento a Largo Plazo que presenta el Estado de Situación Financiera difiere del Registro Público Único.
18. Coadyuvar con la fiscalización de las cuentas públicas, conforme a lo establecido en el artículo 49, fracciones III y IV, de la Ley de Coordinación Fiscal y demás disposiciones aplicables. Para ello, las instancias fiscalizadoras competentes verificarán que los recursos federales que reciban las entidades federativas, los municipios y las demarcaciones territoriales del Distrito Federal, se ejerzan conforme a los calendarios previstos y de acuerdo con las disposiciones aplicables del ámbito federal y local.	Sí	Presenta saldo en la cuenta bancaria de FISMDF, FFFI, FISE y el cual no fue reintegrado a la TESOFE y/o Secretaria de Finanzas.



Ayuntamiento de Ixtapan del Oro		
Guía para el cumplimiento de la Ley General de Contabilidad Gubernamental	Cumplió	Comentarios
19. Recursos federales aplicados conforme a reglas de operación y en el caso de recursos locales, a las demás disposiciones aplicables.	Sí	
20. Remitir a la SHCP a través del sistema de información a que se refiere el artículo 85 de la LFPRH la información sobre ejercicio y destino de gastos federales.	Sí	La información publicada en el portal aplicativo de la SHCP de FISMDF y FORTAMUNDF no coinciden con el Estado Analítico de Ingresos y con el formato de Origen y Aplicación de Recursos Federales y Estatales. Los recursos FASP, FFFI y FISE no se publicaron a través del portal aplicativo de la SHCP.



CUMPLIMIENTO DEL TÍTULO QUINTO DE LA LEY GENERAL DE CONTABILIDAD GUBERNAMENTAL Y LOS DOCUMENTOS EMITIDOS POR EL CONAC

Ayuntamiento de Ixtapan del Oro		
Cumplimiento del Título Quinto de la Ley General de Contabilidad Gubernamental (Ejercicio 2017)		
Nombre del Formato	Cumplió	Comentarios
1. Estado de Situación Financiera.	Sí	
2. Estado de Variación de la Hacienda Pública.	Sí	
3. Estado de Cambios en la Situación Financiera.	Sí	
4. Notas a los Estados Financieros.	Sí	
5. Estado Analítico del Activo.	Sí	
6. Norma para establecer la estructura del Calendario de Ingresos base mensual.	Sí	
7. Norma para establecer la estructura del Calendario del Presupuesto de Egresos base mensual.	Sí	
8. Norma para la difusión a la ciudadanía de la ley de Ingresos y del Presupuesto de Egresos.	Sí	
9. Norma para armonizar la presentación de la información adicional a la iniciativa de la Ley de Ingresos.	Sí	
10. Norma para armonizar la presentación de la información adicional del Proyecto del Presupuesto de Egresos.	Sí	
11. Norma para establecer la estructura de información de montos pagados por ayudas y subsidios.	Sí	
12. Normas para establecer la estructura de información del formato de programas con recursos federales por orden de gobierno.	Sí	Sin información
13. Normas para establecer la estructura de información del formato del ejercicio y destino de gasto federalizado y reintegros.	Sí	
14. Normas para establecer la estructura de los formatos de información de obligaciones pagadas o garantizadas con fondos federales.	Sí	Sin información



Ayuntamiento de Ixtapan del Oro		
Cumplimiento del Título Quinto de la Ley General de Contabilidad Gubernamental (Ejercicio 2017)		
Nombre del Formato	Cumplió	Comentarios
15. Lineamientos de información pública financiera para el Fondo de Aportaciones para la Infraestructura Social.	Sí	
16. Norma para establecer la estructura de información del formato de aplicación de recursos del Fondo de Aportaciones para el Fortalecimiento de los Municipios y de las Demarcaciones Territoriales del Distrito Federal.	Sí	
17. Normas para establecer la estructura de información de la relación de las cuentas bancarias productivas específicas que se presentan en la cuenta pública, en las cuales se depositen los recursos federales transferidos.	Sí	
18. Norma y modelo de estructura de información relativa a los Fondos de Ayuda Federal para la Seguridad Pública.	Sí	
19. Publicación del inventario de los bienes y actualizar por lo menos cada 6 meses.	Sí	



PRESUPUESTO Y BIENES MUEBLES E INMUEBLES

**COMPARATIVO PRESUPUESTARIO ENTRE LA CUENTA PÚBLICA Y EL
INFORME MENSUAL DE DICIEMBRE DE 2017****Ayuntamiento de Ixtapan del Oro**

(Miles de pesos)

Fuente	Ingreso		Egreso	
	Modificado	Recaudado	Modificado	Ejercido
Cuenta Pública Anual	89,356.4	95,308.5	89,356.4	100,738.0
Informe Mensual Diciembre	89,356.4	95,308.5	89,356.4	100,738.0
Diferencia	0.0	0.0	0.0	0.0

FUENTE: Elaboración del OSFEM, con información de la Cuenta Pública de la entidad y del informe mensual de diciembre.**Nota:** Las sumas parciales y las variaciones pueden no coincidir con los totales debido al redondeo.



ESTADO ANALÍTICO DE INGRESOS INTEGRADO

Ayuntamiento de Ixtapan del Oro (Miles de pesos)					
Concepto	Ingreso Recaudado				
	Ayuntamiento	DIF	Organismo Operador de Agua ¹	Instituto del Deporte ²	Integración
Impuestos	627.5	0.0	0.0	0.0	627.5
Predial	522.5	0.0	0.0	0.0	522.5
Sobre Adquisición de Inmuebles y Otras Operaciones Traslativas de Dominio de Inmuebles	62.3	0.0	0.0	0.0	62.3
Sobre Conjuntos Urbanos					
Sobre Anuncios Publicitarios	0.2	0.0	0.0	0.0	0.2
Sobre Diversiones, Juegos y Espectáculos Públicos					
Accesorios de Impuestos	42.5	0.0	0.0	0.0	42.5
Cuotas o Aportaciones de Seguridad Social					
Contribuciones de Mejoras					
Derechos	148.1	0.0	0.0	0.0	148.1
De Agua Potable, Drenaje, Alcantarillado, recepción de Caudales de Aguas Residuales para su Tratamiento o Manejo y Conducción					
Del Registro Civil	136.0	0.0	0.0	0.0	136.0
De Desarrollo Urbano y Obras Públicas					
Otros Derechos	12.1	0.0	0.0	0.0	12.1
Accesorios de Derechos					
Productos de Tipo Corriente	464.2	0.0	0.0	0.0	464.2
Aprovechamientos de Tipo Corriente	60.0	712.8	0.0	0.0	772.8
Ingresos por Venta de Bienes y Servicios					
Contribuciones no Comprendidas en las Fracciones de la Ley de Ingresos Causadas en Ejercicios Fiscales Anteriores Pendientes de Liquidación o Pago					
Participaciones, Aportaciones, Transferencias, Asignaciones, Subsidios y Otras Ayudas	92,210.3	2,322.9	0.0	0.0	94,533.3
Ingresos Federales	51,682.0	0.0	0.0	0.0	51,682.0
Participaciones Federales	24,463.6	0.0	0.0	0.0	24,463.6
FISMDF	11,863.0	0.0	0.0	0.0	11,863.0
FORTAMUNDF	3,983.2	0.0	0.0	0.0	3,983.2
FORTASEG					
Remanentes de Ramo 33					
Remanente de otros Recursos Federales					
Otros Recursos Federales	11,372.1	0.0	0.0	0.0	11,372.1
Ingresos Estatales	40,528.3	0.0	0.0	0.0	40,528.3
Participaciones Estatales	716.4	0.0	0.0	0.0	716.4
Las Demas Derivadas del Título Séptimo del CFEM					
PAD	17,639.0	0.0	0.0	0.0	17,639.0
FEFOM	21,172.9	0.0	0.0	0.0	21,172.9
Remanentes PAD					
Remanentes FEFOM					
Otros Recursos Estatales	1,000.0	0.0	0.0	0.0	1,000.0
Convenios					
Transferencias, Asignaciones, Subsidios y Otras Ayudas	0.0	2,322.9	0.0	0.0	2,322.9
Otros Ingresos y Beneficios	1,798.4	0.0	0.0	0.0	1,798.4
Ingresos Financieros	114.2	0.0	0.0	0.0	114.2
Ingresos Extraordinarios	1,684.2	0.0	0.0	0.0	1,684.2
Otros Ingresos y Beneficios Varios					
Total	95,308.5	3,035.7	0.0	0.0	98,344.3

FUENTE: Elaboración del OSFEM, con información de la Cuenta Pública de la entidad.

Nota: Las sumas parciales y las variaciones pueden no coincidir con los totales debido al redondeo.

1 No cuenta con Organismo Operador de Agua.

2 El Instituto Municipal de Cultura Física y Deporte cuenta con Decreto de Creación; sin embargo, en el ejercicio 2017 no se encontraba en operación.



ESTADO ANALÍTICO DEL EJERCICIO DEL PRESUPUESTO DE EGRESOS INTEGRADO

Ayuntamiento de Ixtapan del Oro (Miles de pesos)					
Concepto	Ayuntamiento	DIF	Egreso Ejercido Organismo Operador de Agua ¹	Instituto del Deporte ²	Integración
Servicios Personales	22,025.5	2,419.7	0.0	0.0	24,445.2
Materiales y Suministros	3,824.3	169.7	0.0	0.0	3,994.0
Servicios Generales	3,770.4	51.3	0.0	0.0	3,821.6
Transferencias, Asignaciones, Subsidios y Otras Ayudas	2,752.4	30.4	0.0	0.0	2,782.7
Bienes Muebles, Inmuebles e Intangibles	483.9	0.0	0.0	0.0	483.9
Inversión Pública	65,776.2	0.0	0.0	0.0	65,776.2
Inversiones Financieras y Otras Provisiones					
Participaciones y Aportaciones					
Deuda Pública	2,105.4	0.0	0.0	0.0	2,105.4
Total	100,738.0	2,671.0	0.0	0.0	103,409.0

FUENTE: Elaboración del OSFEM, con información de la Cuenta Pública de la entidad.

Nota: Las sumas parciales y las variaciones pueden no coincidir con los totales debido al redondeo.

1 No cuenta con Organismo Operador de Agua.

2 El Instituto Municipal de Cultura Física y Deporte cuenta con Decreto de Creación; sin embargo, en el ejercicio 2017 no se encontraba en operación.



ESTADO ANALÍTICO DE INGRESOS COMPARATIVO

Ayuntamiento de Ixtapa del Oro (Miles de pesos)										
Concepto	Ingreso				Variación Ingreso 2017				Variación Ingreso Recaudado	
	Recaudado	Estimado	Modificado	Recaudado	Modificado - Estimado	Recaudado - Modificado			2017 - 2016	
	2016	2017	2017	2017	Absoluta	%	Absoluta	%	Absoluta	%
Impuestos	171.2	592.4	592.4	627.5	0.0	0.0	35.1	5.9	456.3	266.4
Predial	128.5	416.0	416.0	522.5	0.0	0.0	106.5	25.6	394.0	306.5
Sobre Adquisición de Inmuebles y Otras Operaciones Traslativas de Dominio de Inmuebles	27.3	140.4	140.4	62.3	0.0	0.0	-78.1	-55.6	35.0	128.0
Sobre Conjuntos Urbanos										
Sobre Anuncios Publicitarios	0.0	0.0	0.0	0.2	0.0	0.0	0.2	100.0	0.2	100.0
Sobre Diversiones, Juegos y Espectáculos Públicos										
Accesorios de Impuestos	15.4	36.0	36.0	42.5	0.0	0.0	6.5	18.1	27.1	176.1
Cuotas o Aportaciones de Seguridad Social										
Contribuciones de Mejoras										
Derechos	144.3	246.0	246.0	148.1	0.0	0.0	-97.9	-39.8	3.9	2.7
De Agua Potable, Drenaje, Alcantarillado, recepción de Caudales de Aguas Residuales para su Tratamiento o Manejo y Conducción	17.3	0.0	0.0	0.0	0.0	0.0	0.0	0.0	-17.3	-100.0
Del Registro Civil	114.5	144.0	144.0	136.0	0.0	0.0	-8.0	-5.5	21.5	18.8
De Desarrollo Urbano y Obras Públicas	0.0	36.0	36.0	0.0	0.0	0.0	-36.0	-100.0	0.0	0.0
Otros Derechos	12.4	66.0	66.0	12.1	0.0	0.0	-53.9	-81.7	-0.3	-2.4
Accesorios de Derechos										
Productos de Tipo Corriente	407.2	135.1	135.1	464.2	0.0	0.0	329.0	243.5	56.9	14.0
Aprovechamientos de Tipo Corriente	1.5	74.0	74.0	60.0	0.0	0.0	-14.0	-18.9	58.5	3,900.0
Ingresos por Venta de Bienes y Servicios										
Contribuciones no Comprendidas en las Fracciones de la Ley de Ingresos Causadas en Ejercicios Fiscales Anteriores Pendientes de Liquidación o Pago										
Participaciones, Aportaciones, Transferencias, Asignaciones, Subsidios y Otras Ayudas	65,498.0	80,080.6	80,080.6	92,210.3	0.0	0.0	12,129.7	15.1	26,712.3	40.8
Ingresos Federales	42,577.5	41,898.0	41,898.0	51,682.0	0.0	0.0	9,784.0	23.4	9,104.5	21.4
Participaciones Federales	19,358.3	23,636.1	23,636.1	24,463.6	0.0	0.0	827.5	3.5	5,105.3	26.4
FISMDF	9,711.5	12,765.4	12,765.4	11,863.0	0.0	0.0	-902.4	-7.1	2,151.6	22.2
FORTAMUNDF	3,044.1	4,124.3	4,124.3	3,983.2	0.0	0.0	-141.1	-3.4	939.2	30.9
FORTASEG										
Remanentes de Ramo 33										
Remanente de otros Recursos Federales										
Otros Recursos Federales	10,463.6	1,372.1	1,372.1	11,372.1	0.0	0.0	10,000.0	728.8	908.5	8.7
Ingresos Estatales	22,920.5	38,182.6	38,182.6	40,528.3	0.0	0.0	2,345.7	6.1	17,607.8	76.8
Participaciones Estatales	598.2	650.7	650.7	716.4	0.0	0.0	65.7	10.1	118.3	19.8
Las Demás Derivadas del Título Séptimo del CFEM										
PAD	0.0	15,000.0	15,000.0	17,639.0	0.0	0.0	2,639.0	17.6	17,639.0	100.0
FEFOM	21,177.3	21,172.9	21,172.9	21,172.9	0.0	0.0	0.0	0.0	-4.3	0.0
Remanentes PAD										
Remanentes FEFOM										
Otros Recursos Estatales	1,145.1	1,359.0	1,359.0	1,000.0	0.0	0.0	-359.0	-26.4	-145.1	-12.7
Convenios										
Transferencias, Asignaciones, Subsidios y Otras Ayudas										
Otros Ingresos y Beneficios	4,057.9	8,228.2	8,228.2	1,798.4	0.0	0.0	-6,429.8	-78.1	-2,259.5	-55.7
Ingresos Financieros	128.1	27.8	27.8	114.2	0.0	0.0	86.4	310.7	-13.9	-10.8
Ingresos Extraordinarios	3,929.8	8,200.4	8,200.4	1,684.2	0.0	0.0	-6,516.2	-79.5	-2,245.6	-57.1
Otros Ingresos y Beneficios Varios										
Total	70,280.1	89,356.4	89,356.4	95,308.5	0.0	0.0	5,952.1	6.7	25,028.4	35.6

FUENTE: Elaboración del OSFEM, con información de la Cuenta Pública de la entidad.

Nota: Las sumas parciales y las variaciones pueden no coincidir con los totales debido al redondeo.

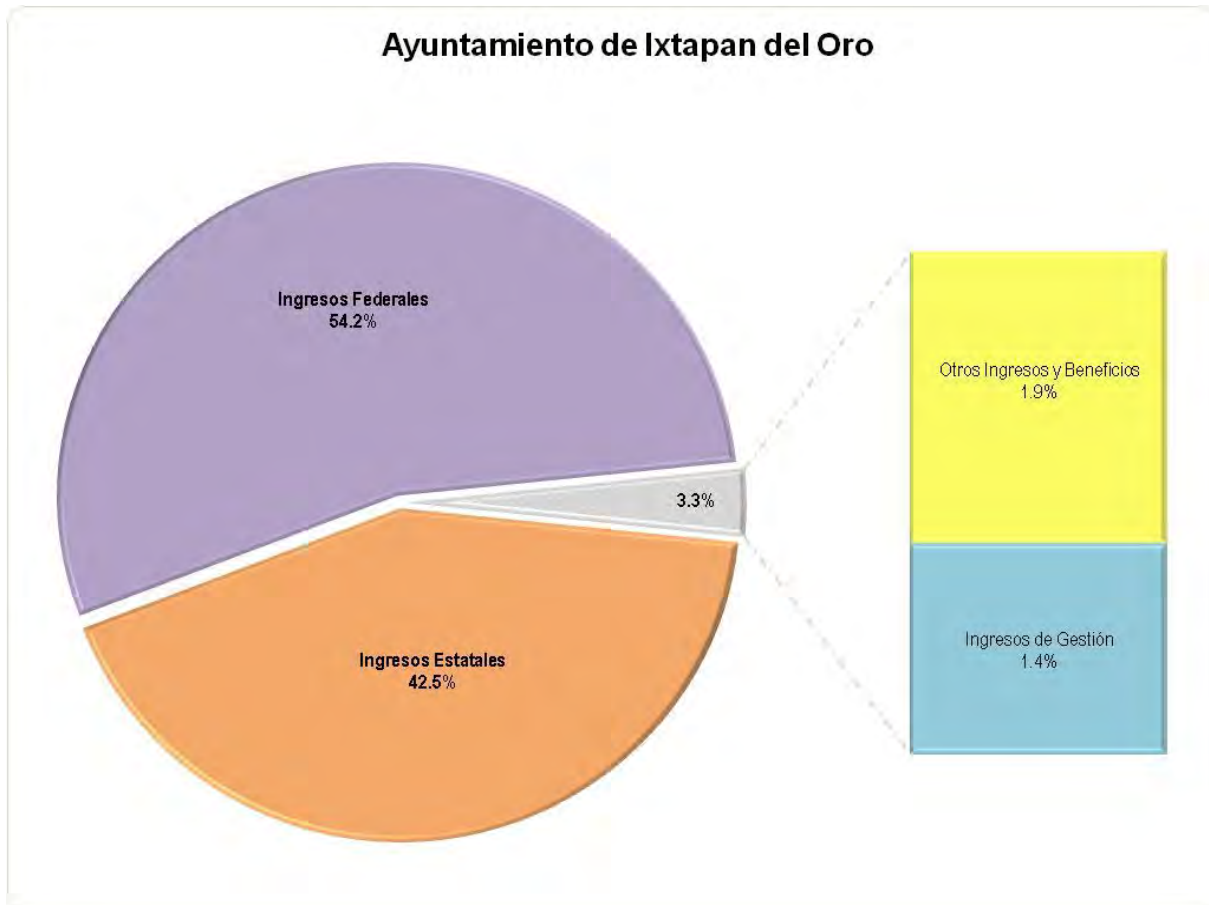
GRÁFICA DE LOS INGRESOS 2017

FUENTE: Elaboración del OSFEM, con información de la Cuenta Pública de la entidad.

Derivado del análisis se detectó que la entidad municipal recaudó 95,308.5 miles de pesos de los cuales el 54.2 por ciento corresponde a ingresos federales. Cabe señalar que en los ingresos federales las principales fuentes de financiamiento de la entidad son las participaciones, las aportaciones FISMDF y otros recursos federales, en lo que respecta a los ingresos de gestión el impuesto predial fue el rubro en el que se obtuvo mayor recaudación.

COMPORTAMIENTO DEL INGRESO RECAUDADO

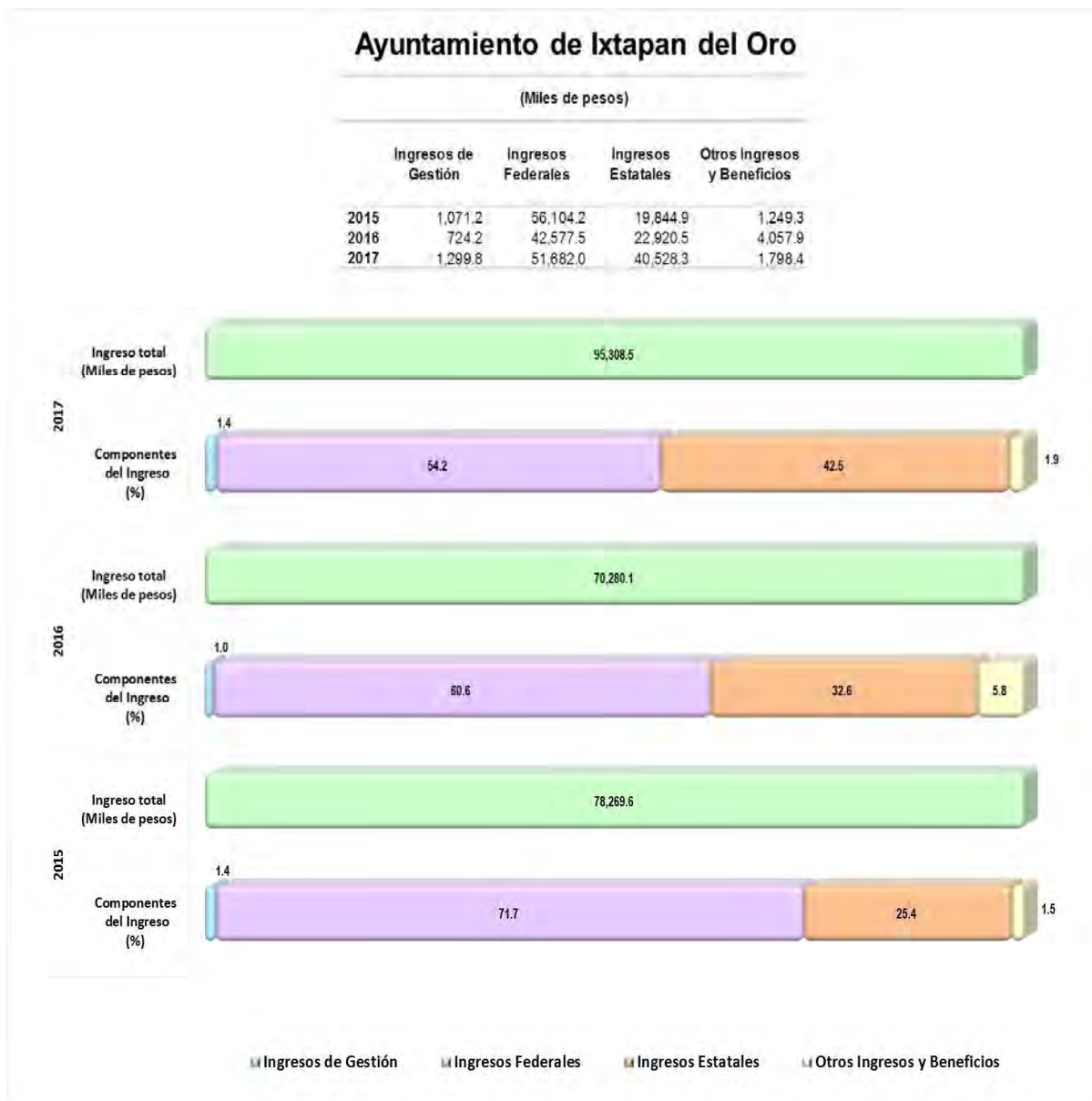

FUENTE: Elaboración del OSFEM, con información de la Cuenta Pública de la entidad.

En el ejercicio 201 la entidad municipal presentó un incremento de 25,028.4 miles de pesos respecto al ejercicio anterior, reflejándose principalmente en los rubros de ingresos estatales y federales.

COMPORTAMIENTO DE LOS INGRESOS DE GESTIÓN

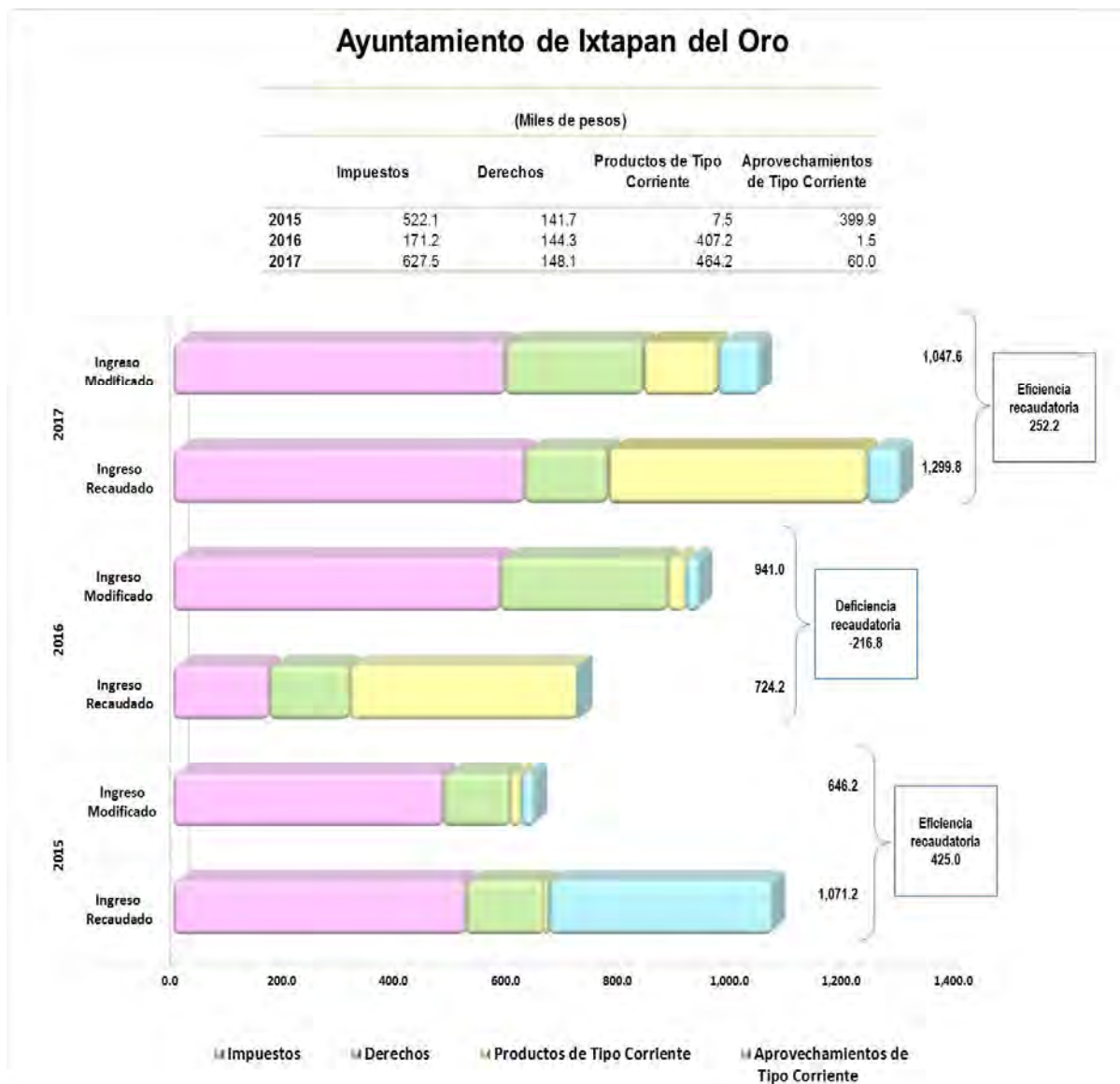

En el ejercicio 2017 la entidad municipal presentó una eficiencia recaudatoria en los ingresos de gestión, asimismo se identificó un incremento en la recaudación por 575.6 miles de pesos respecto a 2016, reflejado principalmente en el rubro de impuestos.



ESTADO ANALÍTICO DEL EJERCICIO DEL PRESUPUESTO DE EGRESOS POR OBJETO DEL GASTO

Ayuntamiento de Ixtapan del Oro (Miles de pesos)													
Concepto	Egresos							Variación Egreso 2017		Variación Egreso Ejercido			
	Ejercido	Aprobado	Modificado	Comprometido	Devengado	Pagado	Ejercido ¹	Modificado - Aprobado	Ejercido - Modificado	2017-2016			
	2016	2017	2017	2017	2017	2017	2017	Absoluta	%	Absoluta	%		
Servicios Personales	22,845.3	22,743.2	22,743.2	0.0	0.0	22,025.5	22,025.5	0.0	0.0	-717.7	-3.2	-819.8	-3.6
Materiales y Suministros	3,101.4	3,997.2	3,997.2	0.0	0.0	3,824.3	3,824.3	0.0	0.0	-172.9	-4.3	722.9	23.3
Servicios Generales	3,944.0	5,439.4	5,439.4	-0.3	0.0	3,770.7	3,770.4	0.0	0.0	-1,669.1	-30.7	-173.7	-4.4
Transferencias, Asignaciones, Subsidios y Otras Ayudas	2,509.0	3,952.5	3,952.5	0.0	0.0	2,752.4	2,752.4	0.0	0.0	-1,200.2	-30.4	243.4	9.7
Bienes Muebles, Inmuebles e Intangibles	314.7	1,117.4	1,117.4	0.0	0.0	483.9	483.9	0.0	0.0	-633.5	-56.7	169.1	53.7
Inversión Pública	42,430.1	48,227.6	48,227.6	0.0	0.0	65,776.2	65,776.2	0.0	0.0	17,548.6	36.4	23,346.0	55.0
Inversiones Financieras y Otras Provisiones													
Participaciones y Aportaciones													
Deuda Pública	0.0	3,879.0	3,879.0	0.0	0.0	2,105.4	2,105.4	0.0	0.0	-1,773.6	-45.7	2,105.4	100.0
Total	75,144.5	89,356.4	89,356.4	-0.3	0.0	100,738.3	100,738.0	0.0	0.0	11,381.6	12.7	25,593.5	34.1

FUENTE: Elaboración del OSFEM, con información de la Cuenta Pública de la entidad.

Nota: Las sumas parciales y las variaciones pueden no coincidir con los totales debido al redondeo.

¹ El egreso ejercido es el total del egreso erogado, el cual comprende la suma del egreso comprometido, devengado y pagado.

GRÁFICA DEL EGRESO POR CAPÍTULO DEL GASTO 2017

FUENTE: Elaboración del OSFEM, con información de la Cuenta Pública de la entidad.

En el ejercicio 2017 la entidad municipal ejecutó 100,738.0 miles de pesos destinados principalmente en inversión pública con 65.3 por ciento, seguido de servicios personales con 21.9 por ciento.

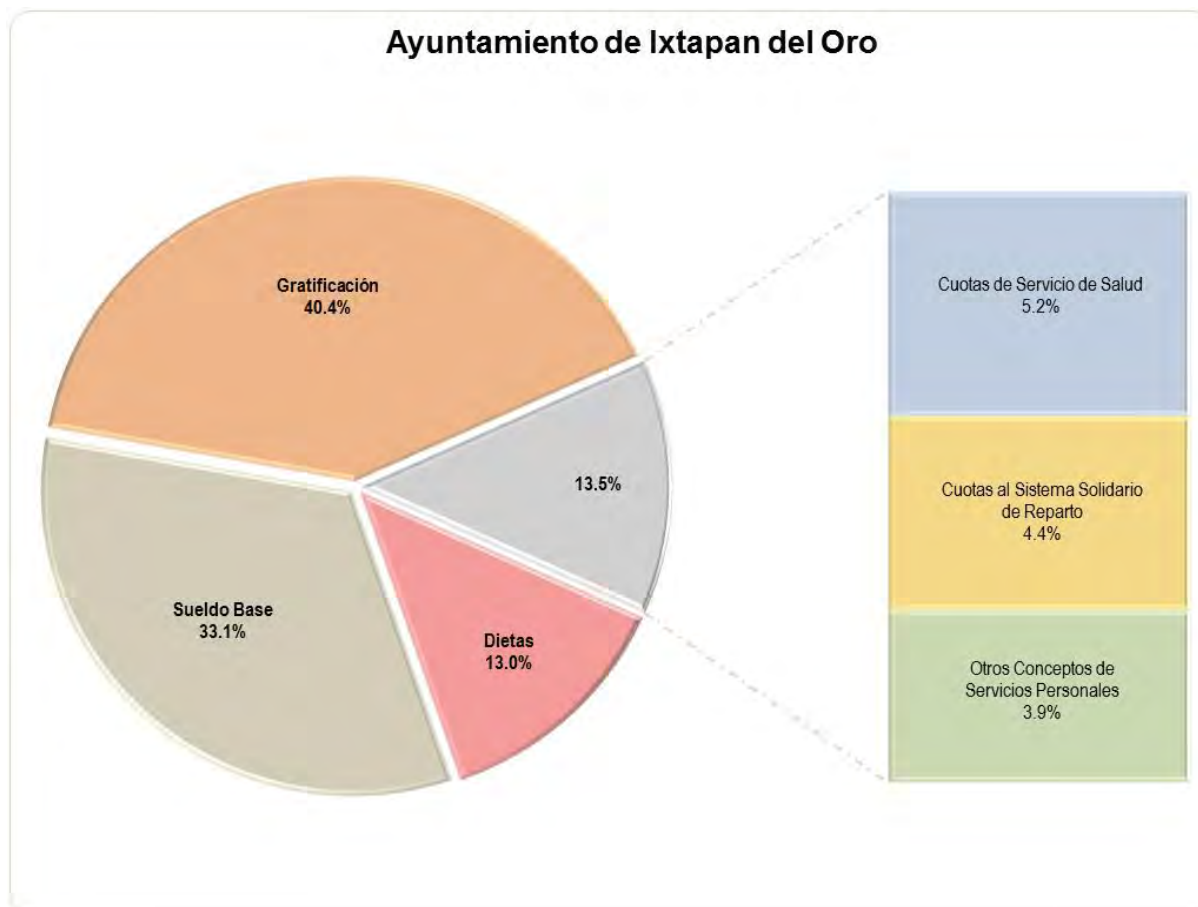
GRÁFICA DEL CAPÍTULO 1000 SERVICIOS PERSONALES 2017

FUENTE: Elaboración del OSFEM, con información de la Cuenta Pública de la entidad.

La entidad municipal ejerció 22,025.5 miles de pesos en servicios personales; las partidas del gasto en las que se aplicó mayor recurso fueron gratificación y sueldo base con 40.4 y 33.1 por ciento respectivamente.

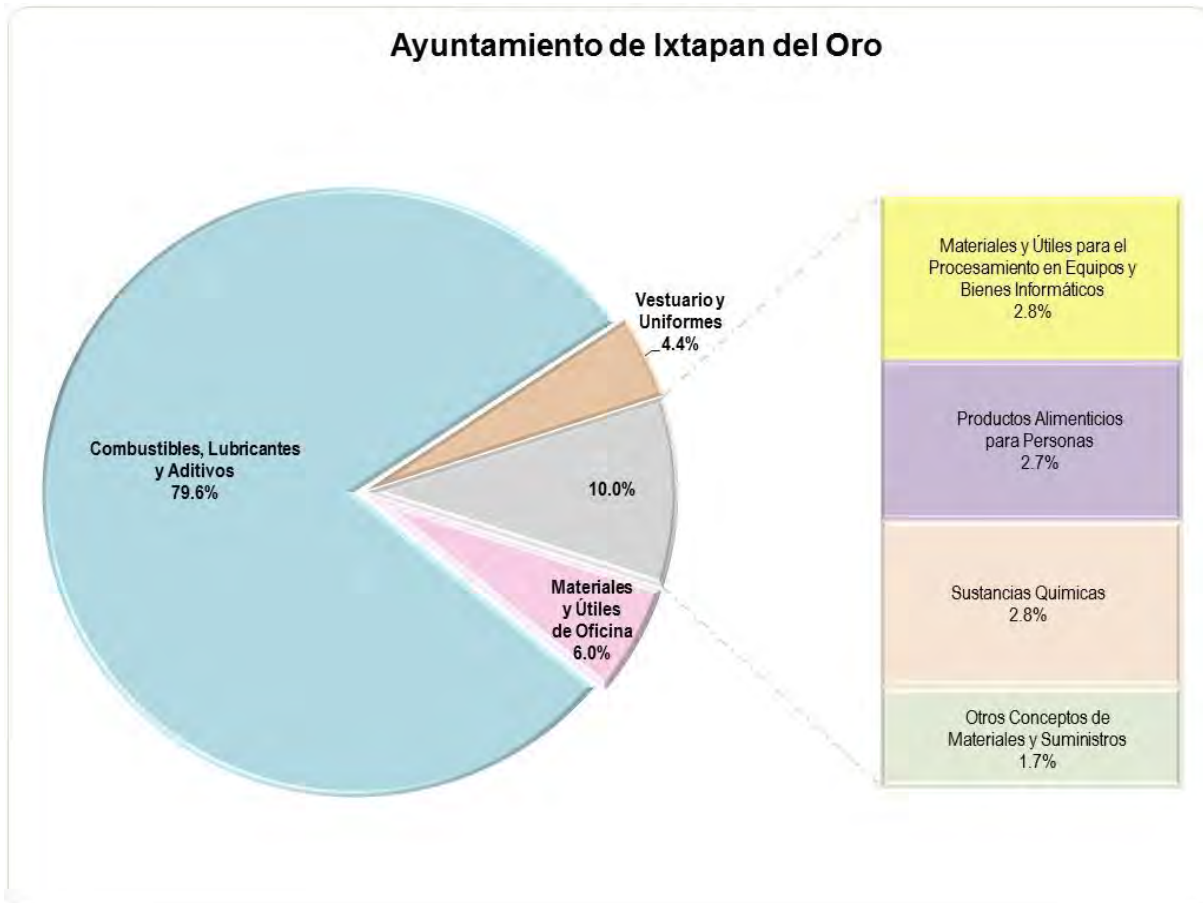
GRÁFICA DEL CAPÍTULO 2000 MATERIALES Y SUMINISTROS 2017

FUENTE: Elaboración del OSFEM, con información de la Cuenta Pública de la entidad.

La entidad municipal ejerció 3,824.3 miles de pesos en materiales y suministros; la partida del gasto en la que se aplicó mayor recurso fue combustibles, lubricantes y aditivos con 79.6 por ciento.

GRÁFICA DEL CAPÍTULO 3000 SERVICIOS GENERALES 2017

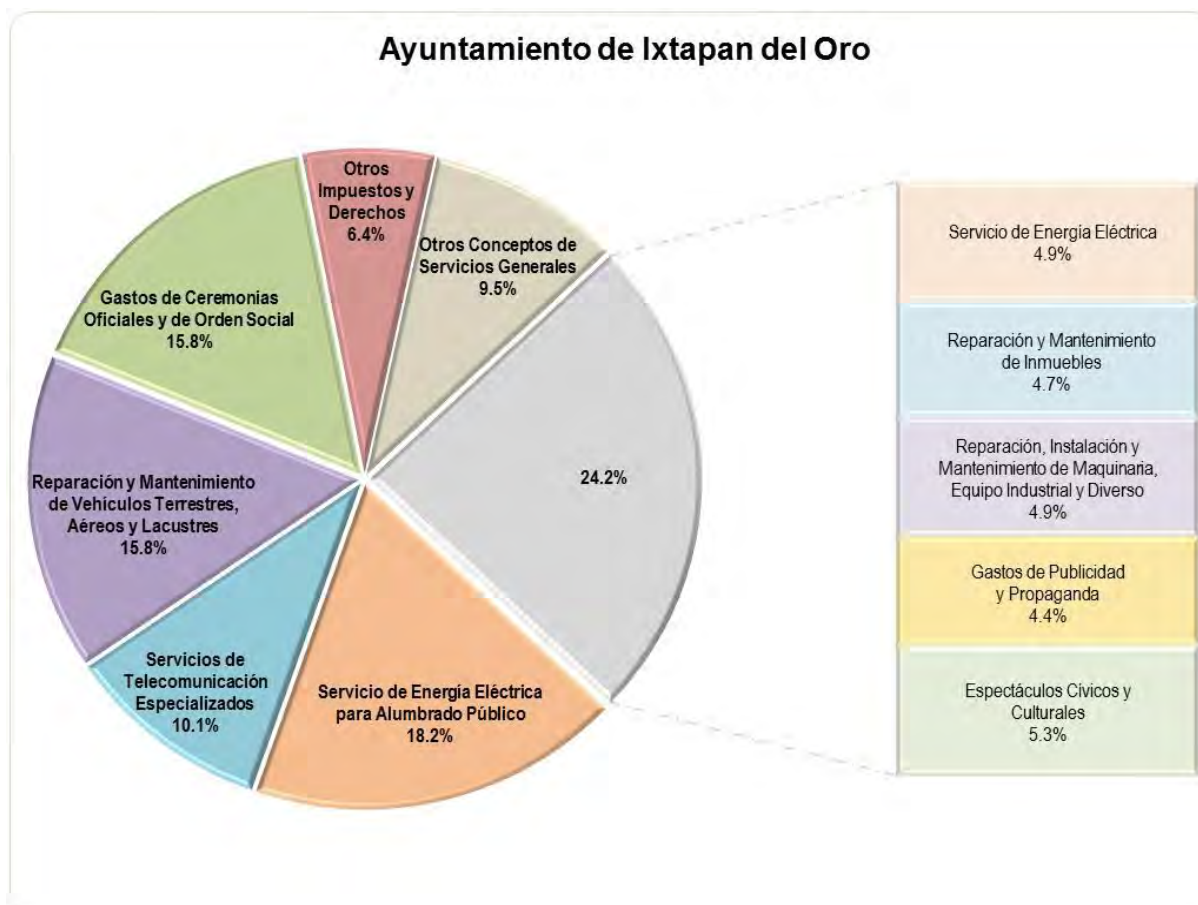

FUENTE: Elaboración del OSFEM, con información de la Cuenta Pública de la entidad.

La entidad municipal ejerció 3,770.4 miles de pesos en servicios generales; la partida del gasto en la que se aplicó mayor recurso fue servicio de energía eléctrica para alumbrado público con un 18.2 por ciento.

COMPORTAMIENTO DEL EJERCICIO DE LOS EGRESOS

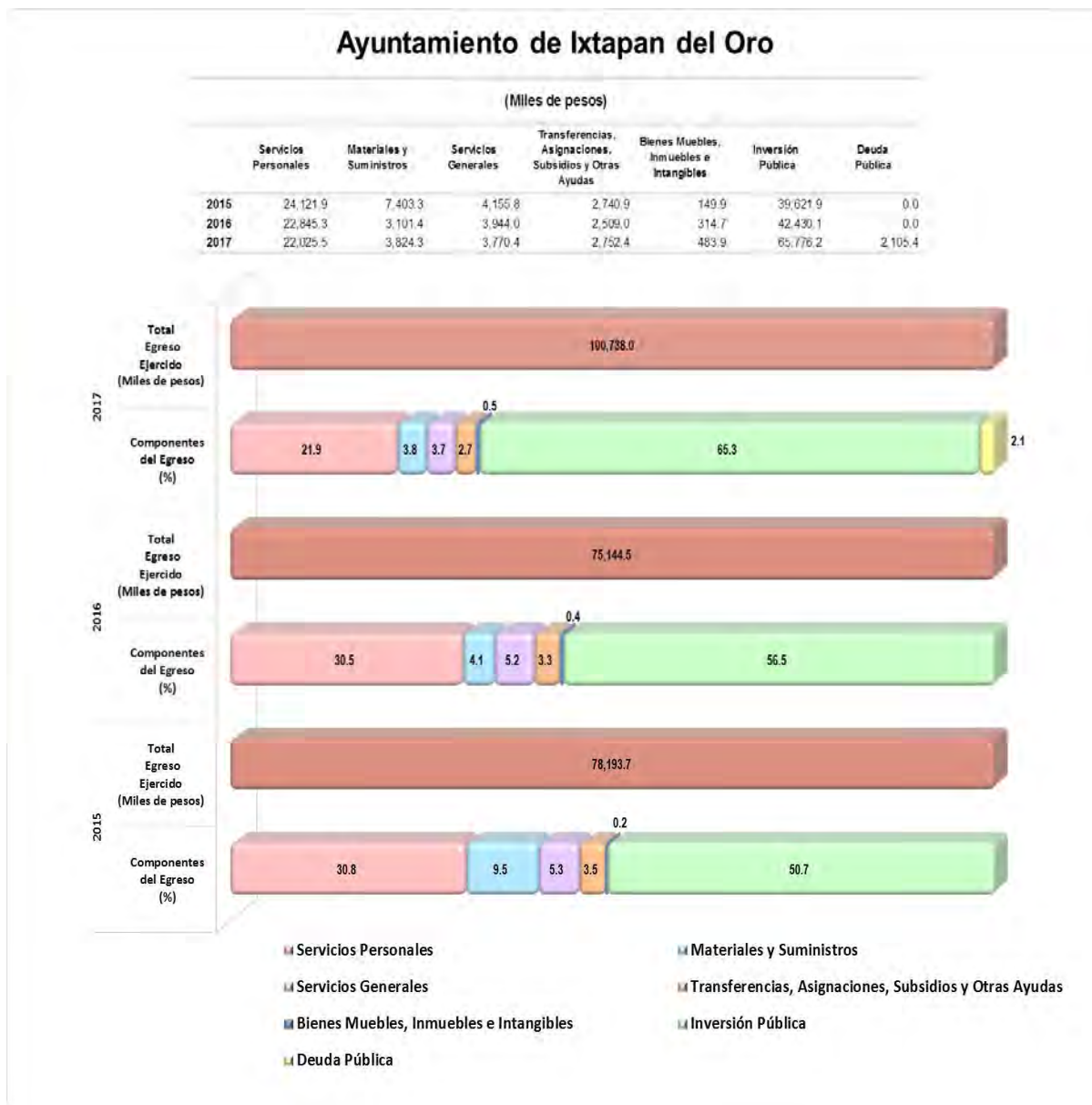

FUENTE: Elaboración del OSFEM, con información de la Cuenta Pública de la entidad.

En el ejercicio 2017 la entidad municipal presentó un incremento respecto al ejercicio 2016 de 25,593.5 miles de pesos en el egreso ejercido, reflejado principalmente en el capítulo de inversión pública.



COMPARATIVO DE LAS CLASIFICACIONES DEL GASTO

Ayuntamiento de Ixtapan del Oro (Miles de pesos)						
Estado Analítico del Ejercicio del Presupuesto de Egresos Clasificación:	Egresos					
	Aprobado	Modificado	Comprometido	Devengado	Pagado	Ejercido ¹
Por Objeto del Gasto	89,356.4	89,356.4	-0.3	0.0	100,738.3	100,738.0
Económica (por Tipo de Gasto)	89,356.4	89,356.4	-0.3	0.0	100,738.3	100,738.0
Administrativa	89,356.4	89,356.4	-0.3	0.0	100,738.3	100,738.0
Funcional (Finalidad y Función)	89,356.4	89,356.4	-0.3	0.0	100,738.3	100,738.0

FUENTE: Elaboración del OSFEM, con información de la Cuenta Pública de la entidad.

Nota: Las sumas parciales y las variaciones pueden no coincidir con los totales debido al redondeo.

¹ El egreso ejercido es el total del egreso erogado, el cual comprende la suma del egreso comprometido, devengado y pagado.

La entidad municipal presentó las mismas cifras entre el Estado Analítico del Ejercicio del Presupuesto de Egresos y los reportes de las clasificaciones Económica, Administrativa y Funcional.

COMPORTAMIENTO DE LA CLASIFICACIÓN ECONÓMICA POR TIPO DE GASTO



FUENTE: Elaboración del OSFEM, con información de la Cuenta Pública de la entidad.

El gasto de capital refleja un incremento principalmente en el rubro de inversión pública; en lo referente al gasto corriente presentó decremento por 27.1 miles de pesos en relación con el ejercicio 2016.

COMPORTAMIENTO DE LA CLASIFICACIÓN ADMINISTRATIVA DEL GASTO

Ayuntamiento de Ixtapan del Oro

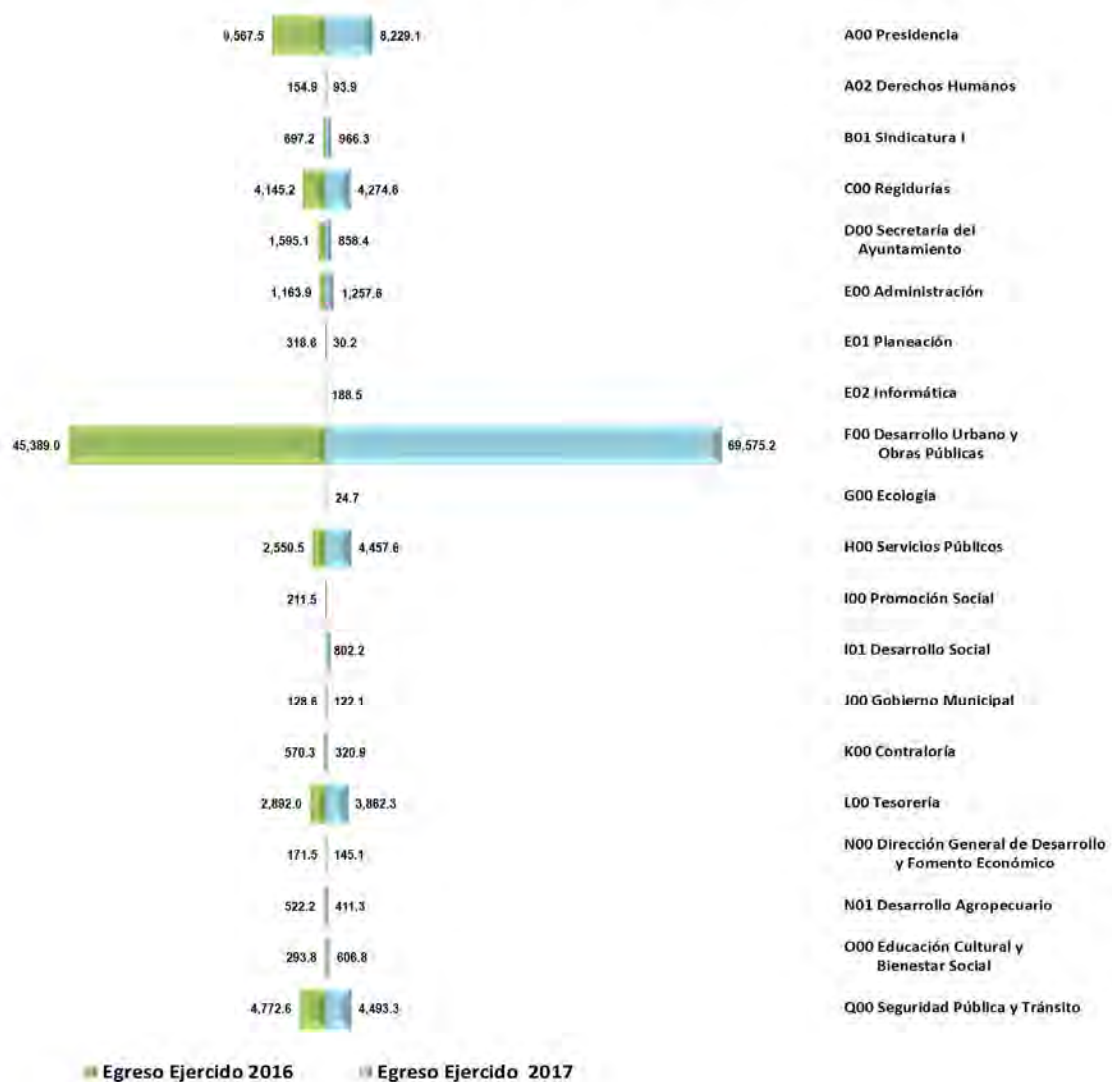

FUENTE: Elaboración del OSFEM, con información de la Cuenta Pública de la entidad.

En 2017 la entidad municipal presentó un incremento en el gasto total ejercido por clasificación administrativa respecto al ejercicio 2016, reflejado principalmente en la dependencia general de desarrollo urbano y obras públicas.

EGRESO EJERCIDO DE LA CLASIFICACIÓN ADMINISTRATIVA POR FUENTE DE FINANCIAMIENTO

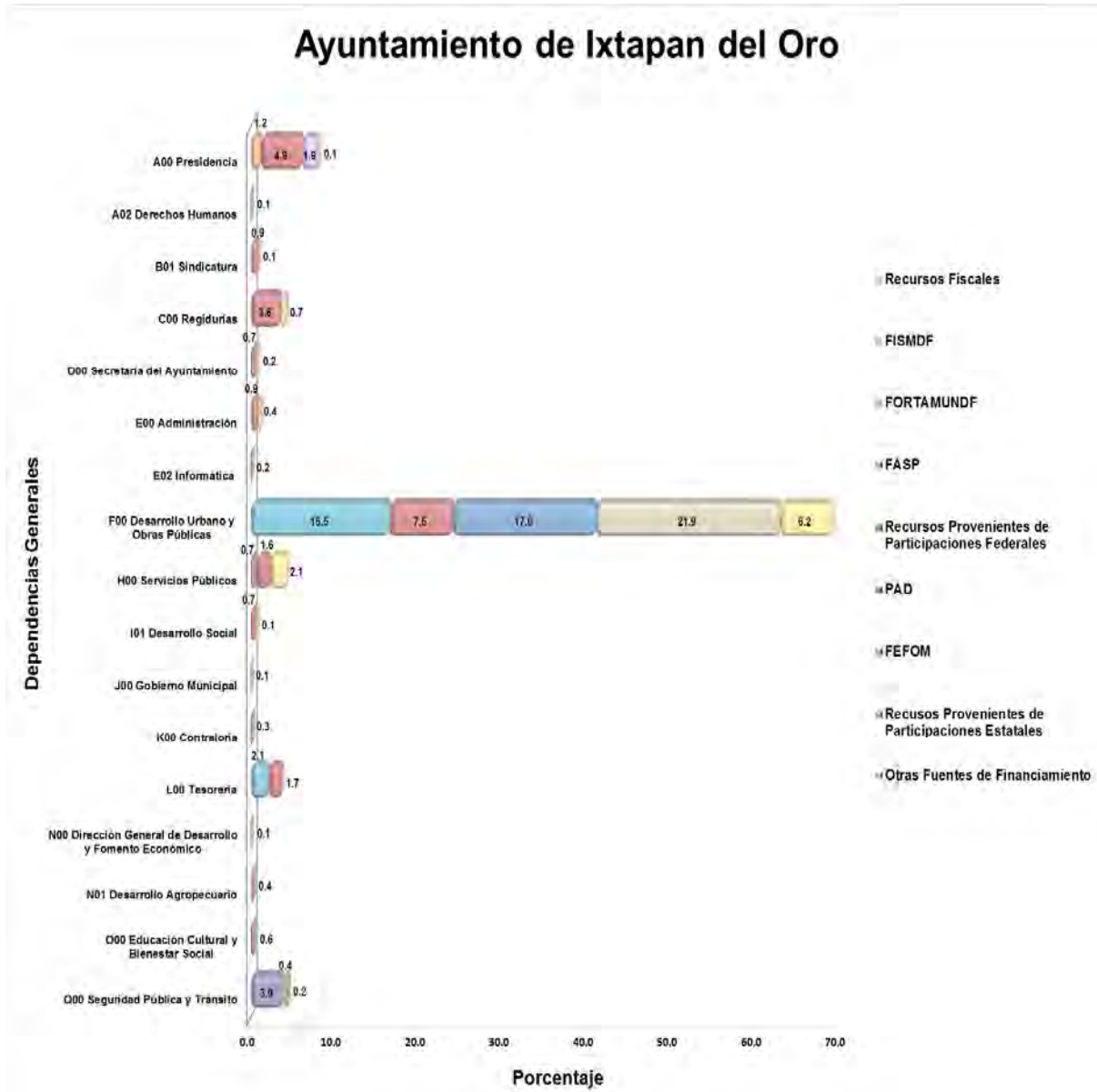

FUENTE: Elaboración del OSFEM, con información de la Cuenta Pública de la entidad.

La gráfica muestra la distribución del egreso total ejercido por fuente de financiamiento en las dependencias generales, siendo desarrollo urbano y obras públicas la dependencia en que se ejerció el mayor porcentaje del gasto.



CUMPLIMIENTO DE METAS RESPECTO AL RECURSO EJERCIDO POR CLASIFICACIÓN ADMINISTRATIVA 2017

Ayuntamiento de Ixtapan del Oro											
Dependencia general	No. de proyectos programados	No. de acciones programadas	Cumplimiento de acciones respecto a la ejecución de metas					Metas			Egreso Ejercido %
			No ejecutadas	Mayor a 1% y menor al 95%	Igual a 95% y menor o igual a 100%	Mayor a 100%	Programadas	Ejecutadas	Cumplimiento %		
A00 Presidencia	4	25	0	0	25	0	1,148	1,148	100.0	69.1	
A01 Comunicación Social	1	2	0	0	2	0	36	36	100.0	99.5	
A02 Derechos Humanos	2	7	0	0	7	0	84	84	100.0	80.0	
B01 Sindicatura	2	14	0	0	14	0	752	752	100.0	81.5	
C00 Regidurías	10	30	0	0	30	0	640	640	100.0	96.9	
D00 Secretaría del Ayuntamiento	4	13	0	0	13	0	2,351	2,351	100.0	81.5	
E00 Administración	3	8	0	0	8	0	612	612	100.0	90.8	
E01 Planeación	2	9	0	0	9	0	227	227	100.0	96.5	
E02 Informática	1	3	0	0	3	0	84	84	100.0	84.1	
F00 Desarrollo Urbano y Obras Públicas	6	41	0	0	41	0	35,077	35,077	100.0	138.6	
G00 Ecología	1	3	0	0	3	0	7	7	100.0	164.1	
H00 Servicios Públicos	2	6	0	0	6	0	678	678	100.0	139.2	
I01 Desarrollo Social	3	4	0	0	4	0	17	17	100.0	52.6	
J00 Gobierno Municipal	1	6	0	0	6	0	1,038	1,038	100.0	72.5	
K00 Contraloría	3	10	0	0	10	0	204	204	100.0	73.6	
L00 Tesorería	3	12	0	0	12	0	190	190	100.0	54.9	
N00 Dirección General de Desarrollo y Fomento Económico	1	6	0	0	6	0	6	6	100.0	88.4	
N01 Desarrollo Agropecuario	2	3	0	0	3	0	24	24	100.0	89.0	
O00 Educación Cultural y Bienestar Social	3	11	0	0	11	0	387	387	100.0	83.0	
Q00 Seguridad Pública y Tránsito	4	21	0	0	21	0	2,202	2,202	100.0	88.3	
Total	58	234	0	0	234	0	45,764	45,764	100.0	112.7	

FUENTE: Elaboración del OSFEM, con información de la Cuenta Pública de la entidad.

Nota: Las sumas parciales y las variaciones pueden no coincidir con los totales debido al redondeo.

De acuerdo a la información presentada por la entidad municipal, se identificó que el total de las dependencias generales aplicaron el 112.7 por ciento del recurso con un cumplimiento porcentual del 100.0 en las metas; sin embargo, algunas dependencias generales ejercieron por abajo del 70.0 por ciento del presupuesto asignado, lo cual indica un inadecuado control de la planeación entre el recurso ejercido y las metas realizadas.

COMPORTAMIENTO DE CLASIFICACIÓN FUNCIONAL

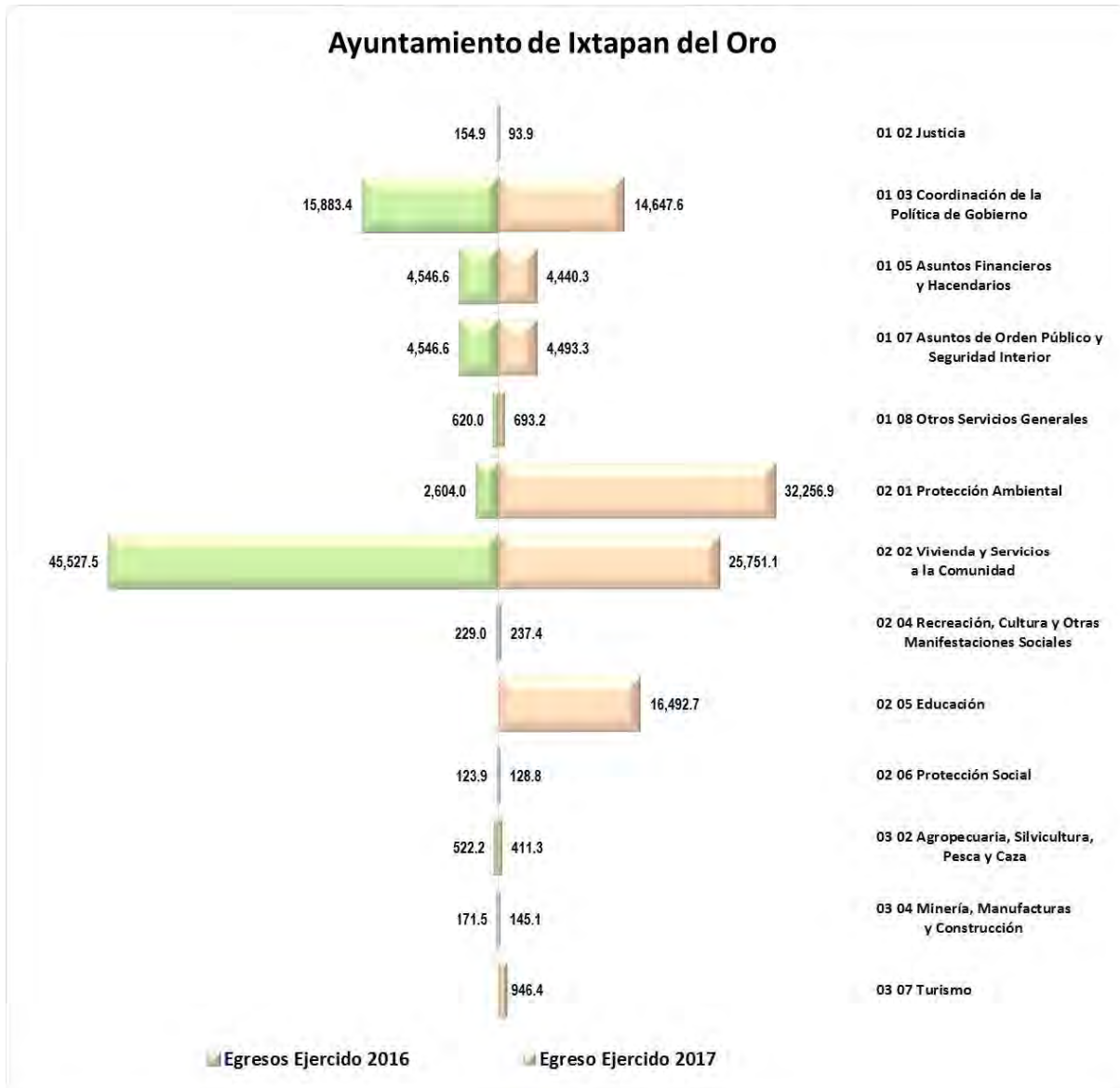

FUENTE: Elaboración del OSFEM, con información de la Cuenta Pública de la entidad.

En 2017 la entidad municipal presentó un incremento del 34.1 por ciento del egreso total ejercido por función respecto al ejercicio anterior, reflejado principalmente en protección ambiental.

PROGRAMAS EJECUTADOS CON RECURSO ESTATAL FEFOM

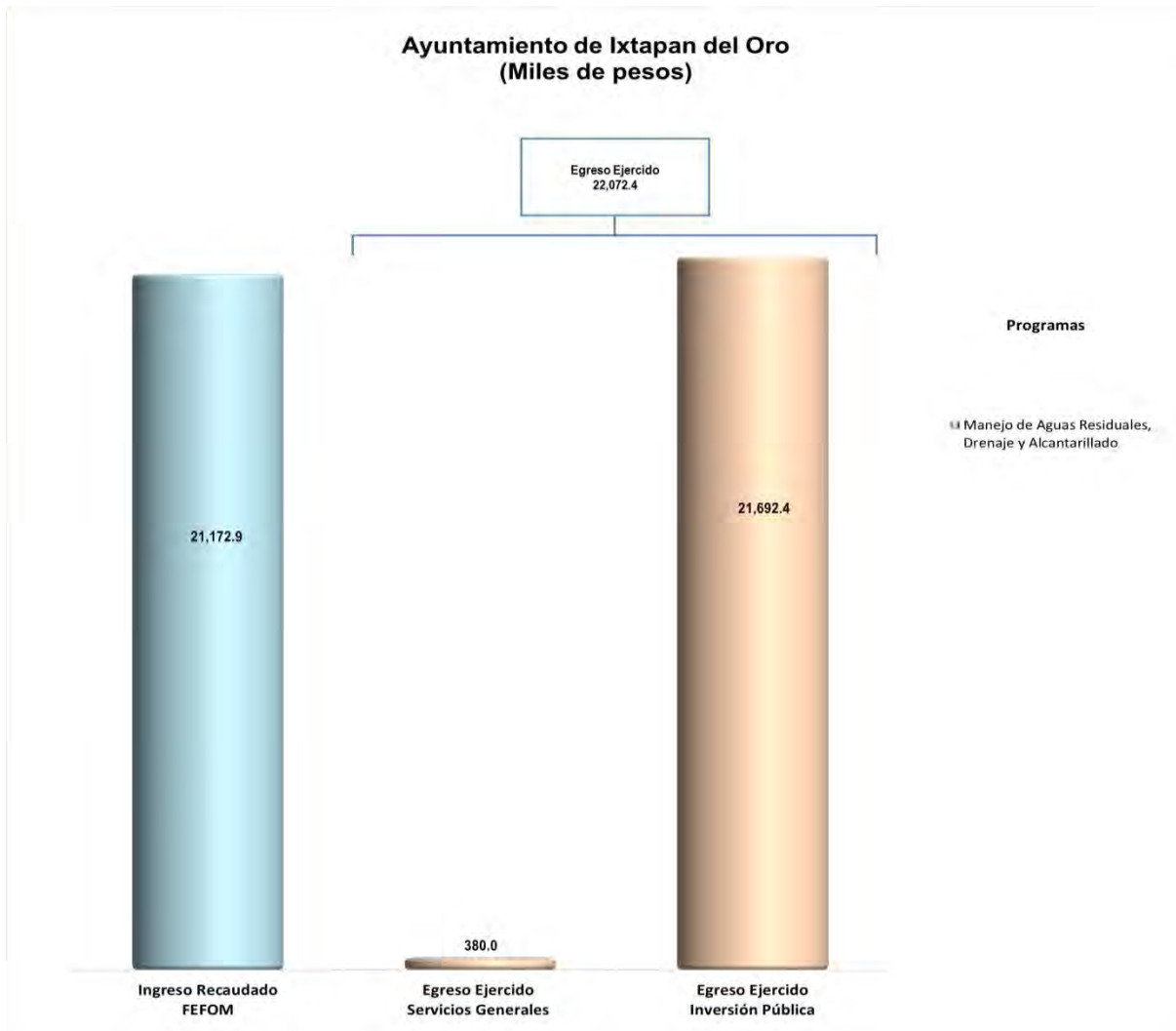

FUENTE: Elaboración del OSFEM, con información de la Cuenta Pública de la entidad.

La entidad municipal presentó un egreso ejercido mayor al importe reportado en el ingreso recaudado de recurso FEFOM por 899.5 miles de pesos, asignándose en el programa de manejo de aguas residuales, drenaje y alcantarillado correspondiente a los capítulos de inversión pública y servicios generales.

PROGRAMAS EJECUTADOS CON RECURSO FEDERAL FISMDF

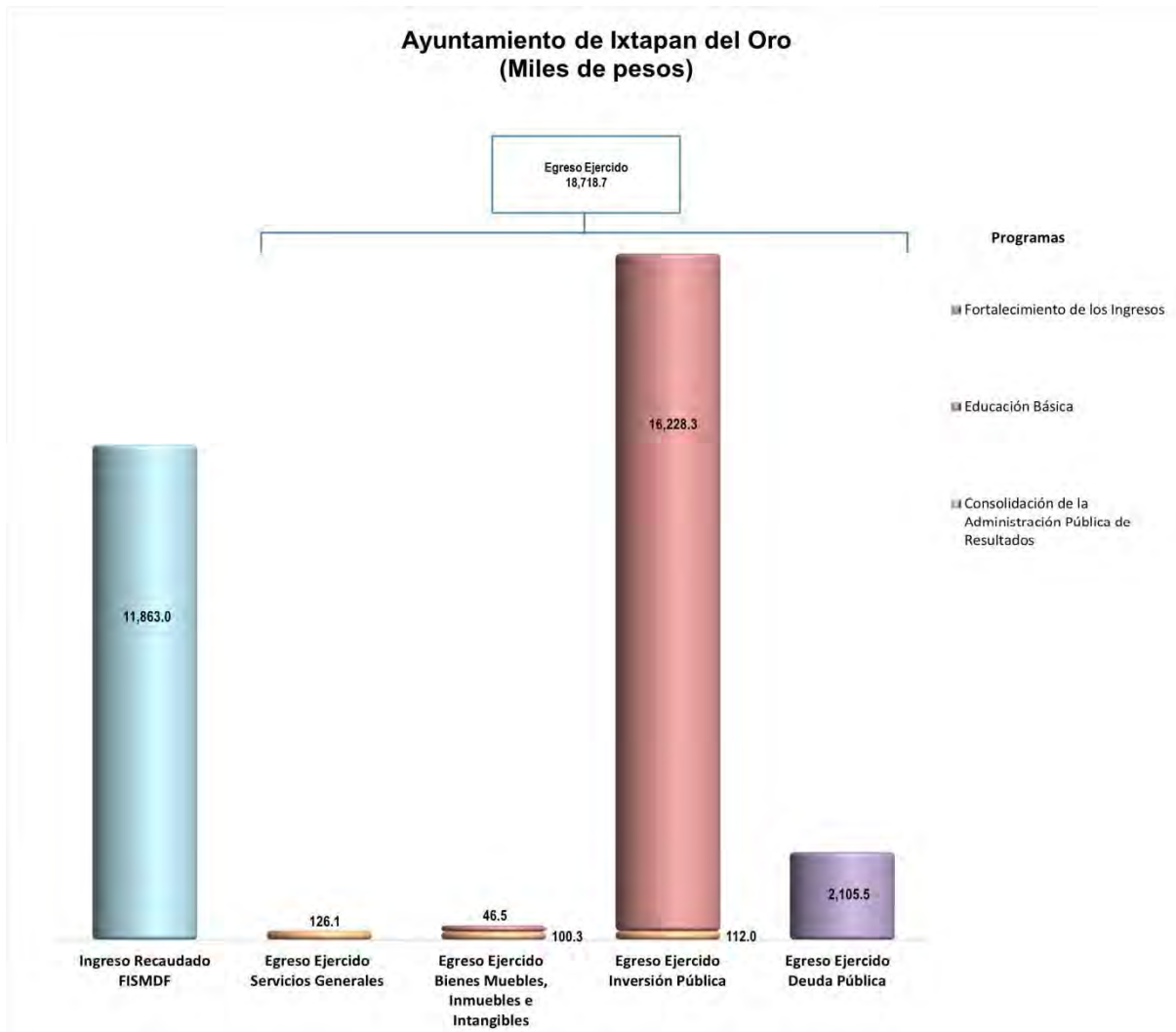

FUENTE: Elaboración del OSFEM, con información de la Cuenta Pública de la entidad.

La entidad municipal presentó un egreso ejercido mayor al importe reportado en el ingreso recaudado de recursos FISMDF por 6,855.7 miles de pesos, asignándose principalmente en el programa de educación básica correspondiente al capítulo de inversión pública.

PROGRAMAS EJECUTADOS CON RECURSO FEDERAL FORTAMUNDF

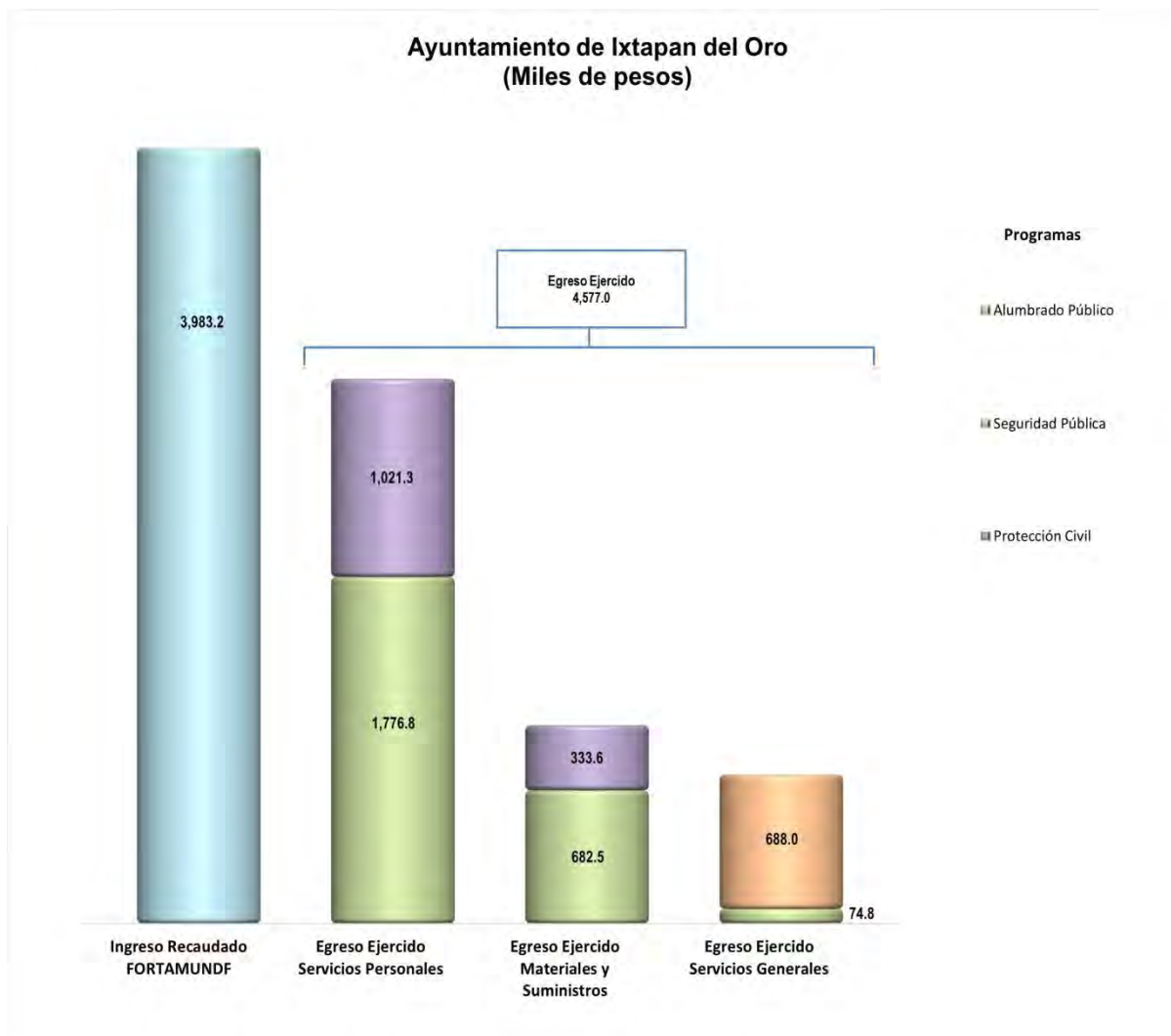

FUENTE: Elaboración del OSFEM, con información de la Cuenta Pública de la entidad.

La entidad municipal presentó un egreso ejercido mayor al importe reportado en el ingreso recaudado de recursos FORTAMUNDF por 593.8 miles de pesos, asignándose principalmente en los programas de seguridad pública y protección civil.

COMPARATIVO DE ALTAS Y BAJAS DE BIENES MUEBLES E INMUEBLES



FUENTE: Elaboración del OSFEM, con información de la Cuenta Pública de la entidad e Informes Mensuales.

La cifra reflejada en el Reporte de Altas y Bajas de Bienes Muebles de la Cuenta Pública difiere con los Reportes Mensuales y la Balanza de Comprobación.

La entidad no registró movimientos de altas y bajas de bienes inmuebles en el ejercicio 2017.

COMPARATIVO DE SALDOS ENTRE EL ESTADO DE SITUACIÓN FINANCIERA Y EL INVENTARIO DE BIENES MUEBLES

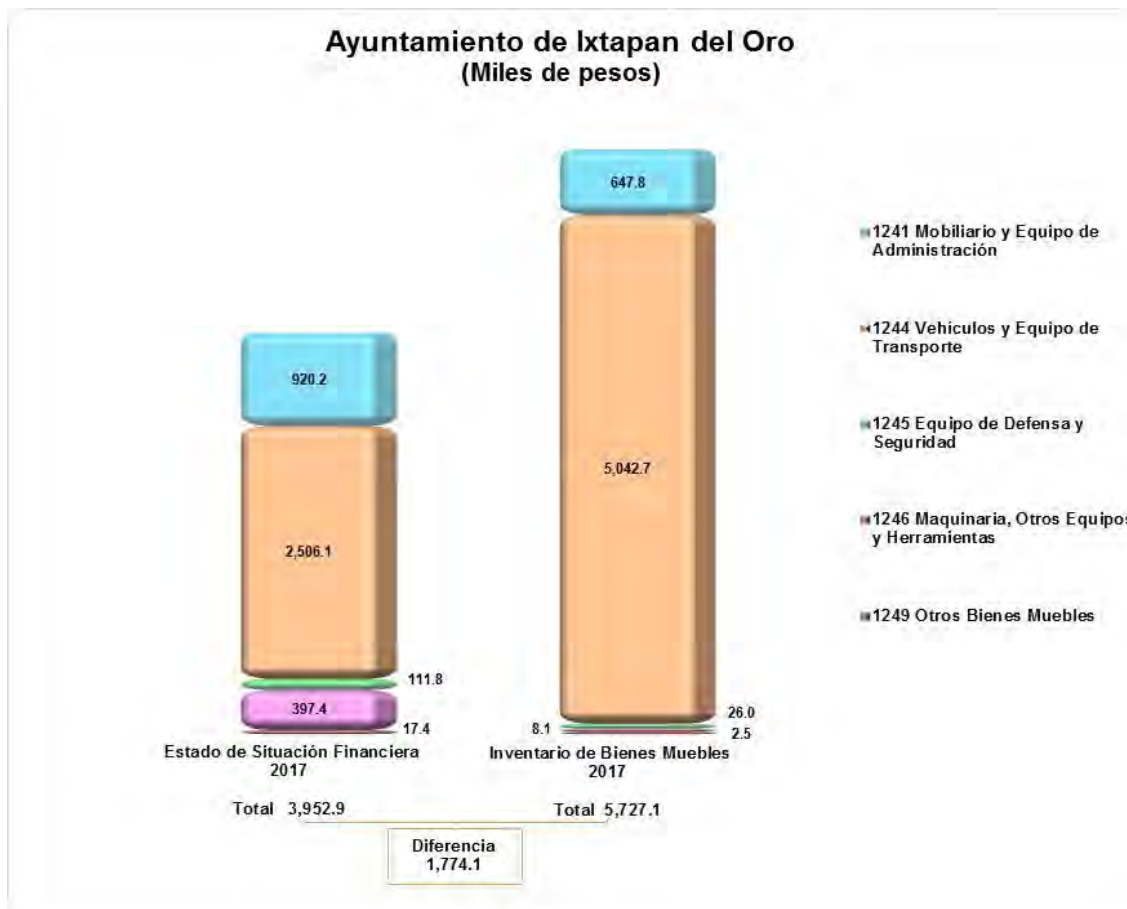

FUENTE: Elaboración del OSFEM, con información de la Cuenta Pública de la entidad.

En el ejercicio 2017 los saldos de las cuentas que integran los bienes muebles difieren entre el Estado de Situación Financiera y el Inventario; asimismo el Inventario presenta saldo en la cuenta de otros bienes muebles, la cual no es de aplicación en el ámbito municipal.

COMPARATIVO DE SALDOS ENTRE EL ESTADO DE SITUACIÓN FINANCIERA Y EL INVENTARIO DE BIENES INMUEBLES



FUENTE: Elaboración del OSFEM, con información de la Cuenta Pública de la entidad.

En el ejercicio 2017 los saldos de las cuentas que integran los bienes inmuebles difieren entre el Estado de Situación Financiera y el Inventario; asimismo el Inventario presenta saldo en la cuenta de viviendas, la cual no es de aplicación en el ámbito municipal.



EVALUACIÓN DE PROGRAMAS



CONTENIDO Y SÍNTESIS DE LOS RESULTADOS DE LA FISCALIZACIÓN DE DESEMPEÑO MUNICIPAL

Ayuntamiento: Ixtapan del Oro	
Aspecto Evaluado	Número de Recomendaciones
Resultados del Informe Anual de Ejecución del Plan de Desarrollo Municipal	4
Programas Presupuestarios Ejecutados por la Entidad Municipal y MIR Tipo	94
Evaluación del Cumplimiento de Metas Físicas	40
Matriz de Indicadores para Resultados (MIR)	4

Aspecto Evaluado	Evaluación	Número de Recomendaciones
Transparencia en el Ámbito Municipal	Crítico	1
Documentos para el Desarrollo Institucional	Bueno	1
Competencia Laboral del Tesorero Municipal	No Cumple	1
Competencia Laboral del Contralor Interno Municipal	No Cumple	1
Competencia Laboral del Secretario del Ayuntamiento	No Cumple	1
Competencia Laboral del Director de Obras	Cumple	1
Competencia Laboral del Director de Desarrollo Económico	No Cumple	1
Competencia Laboral del Director de Catastro	No Cumple	1
Competencia Laboral del Defensor Municipal de Derechos Humanos	No Cumple	1
Competencia Laboral del Oficial Mediador Conciliador	No Cumple	1
Competencia Laboral del Oficial Calificador	No Cumple	1
Evaluación de Mejora Regulatoria Municipal	Insuficiente	27
Evaluación de Protección Civil Municipal	Insuficiente	21
Total		201

FUENTE: Elaboración del OSFEM.



RESULTADOS DEL INFORME ANUAL DE EJECUCIÓN DEL PLAN DE DESARROLLO MUNICIPAL

Con la finalidad de llevar a cabo la evaluación de los resultados de la ejecución de los Planes de Desarrollo Municipal y sus programas, el Órgano Superior de Fiscalización del Estado de México (OSFEM), en atención a las atribuciones que le fueron conferidas, determinó verificar la integración de los Informes Anuales de Ejecución del Plan de Desarrollo Municipal elaborados por los Ayuntamientos.

Bajo este contexto, el Ayuntamiento no remitió su Informe Anual de Ejecución del Plan de Desarrollo Municipal 2016-2018, como parte de la información presentada en la Cuenta Pública de la entidad.

Dicha situación, se detalla en la siguiente tabla:

Estructura del Informe Anual de Ejecución del Plan de Desarrollo Municipal 2016-2018					
Apartado del documento	Cumple		Hallazgo	Recomendaciones	
	Sí	No			
1. Marco Jurídico		✓	El Ayuntamiento no remitió su Informe Anual de Ejecución del Plan de Desarrollo Municipal 2016-2018, como parte de la información presentada en la Cuenta Pública de la entidad en su lugar remitió el Seguimiento al Plan de Desarrollo Municipal. Situación que se hizo de conocimiento a la Unidad de Asuntos Jurídicos del OSFEM, a fin de que aplicara la multa correspondiente.	Integrar en lo subsecuente, la totalidad del Informe Anual de Ejecución del Plan de Desarrollo Municipal del ejercicio fiscal correspondiente, a fin de dar cumplimiento a los artículos 327 A y 327 B del Código Financiero del Estado de México y Municipios; 35 al 38 de la Ley de Planeación del Estado de México y Municipios y 116 de la Ley Orgánica Municipal del Estado de México.	
2. Introducción		✓			
3. Actualización del Diagnóstico y Esquema FODA		✓		Desarrollar cada apartado que integra el Informe Anual de Ejecución del Plan de Desarrollo Municipal, conforme al contenido mínimo especificado en el Manual para la Planeación, Programación y Presupuesto de Egresos Municipal del ejercicio fiscal correspondiente.	
4. Avance en la Ejecución de los Programas		✓			Una vez integrado el Informe de Ejecución, éste deberá ser presentado al Cabildo, para su análisis y aprobación, durante los primeros dos meses posteriores al cierre del ejercicio a que se refiere el Informe.
5. Avance en el Ejercicio del Gasto Público		✓			
6. Anexos		✓			Remitir en lo subsecuente, el Informe Anual de Ejecución del Plan de Desarrollo Municipal, en forma anexa a la cuenta de la Hacienda Pública de la entidad fiscalizable.
Total				4	

FUENTE: Elaboración del OSFEM, con información de la Cuenta Pública Municipal del ejercicio fiscal 2017 proporcionada por el Ayuntamiento.



La falta de información de este documento no permite identificar los resultados de la ejecución del Plan de Desarrollo Municipal y sus programas, ni que dicho ejercicio sea congruente con los mecanismos establecidos en el Sistema de Evaluación Democrática para el Desarrollo del Estado de México.

PROGRAMAS PRESUPUESTARIOS EJECUTADOS POR LA ENTIDAD MUNICIPAL Y MIR TIPO

Responsables de su Ejecución	Cantidad de Programas
Administración Central	62
DIF	10
Total de Programas Presupuestarios Municipales	72

FUENTE: Elaboración del OSFEM.

En el ejercicio fiscal 2017, el OSFEM identificó que la Administración Central operó 30 de los 62 programas presupuestarios establecidos en la Estructura Programática Municipal 2017, de los cuales solo en 9 utilizó las Matrices de Indicadores para Resultados (MIR) Tipo señaladas en el Manual para la Planeación, Programación y Presupuesto de Egresos Municipal para el ejercicio 2017, como se muestra a continuación:

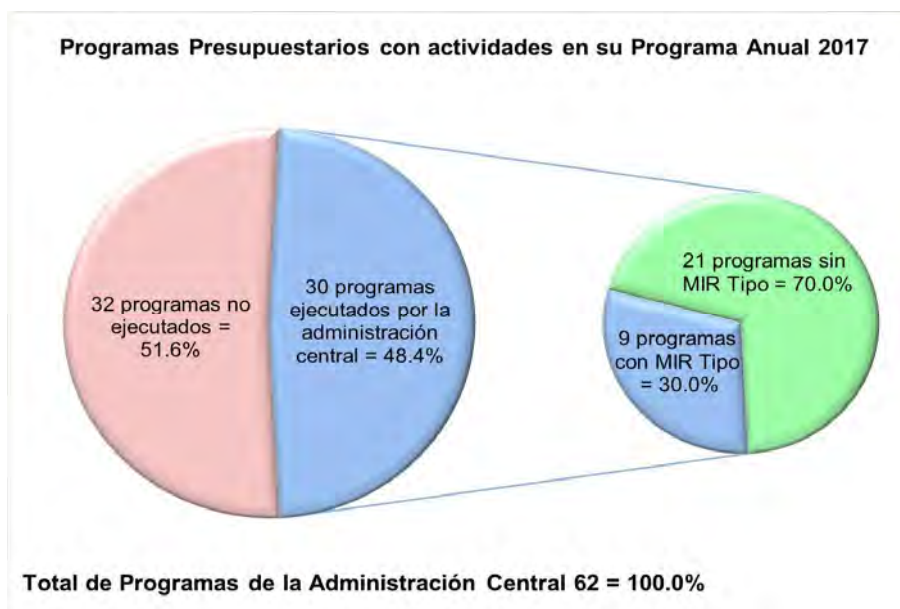

FUENTE: Elaboración del OSFEM, con información de la Cuenta Pública Municipal del ejercicio fiscal 2017 proporcionada por el Ayuntamiento.



Bajo ese contexto, se especifican a continuación los Programas Presupuestarios ejecutados, los no programados y los que cuentan con MIR Tipo, aplicables a la entidad municipal en el ejercicio 2017:

Programas Presupuestarios						
Núm. Consecutivo	Descripción	Incluidos en el Programa Anual		Cuenta con MIR Tipo		Recomendaciones
		SÍ	NO	SÍ	NO	
1	Código: 01 02 04 01 Programa: Derechos Humanos	✓			✓	Usar las MIR Tipo para los programas presupuestarios ejecutados por el municipio conforme a lo establecido en el Manual para la Planeación, Programación y Presupuesto de Egresos Municipal correspondiente, a fin de dar atención a lo estipulado en el artículo 54 de la Ley General de Contabilidad Gubernamental, así como a los Lineamientos para la Construcción y Diseño de Indicadores de Desempeño mediante la Metodología de Marco Lógico, emitidos por el Consejo Nacional de Armonización Contable (CONAC), publicados en el Diario Oficial de la Federación de fecha 16 de mayo de 2013.
2	Código: 01 03 01 01 Programa: Conducción de las Políticas Generales de Gobierno	✓			✓	Usar las MIR Tipo para los programas presupuestarios ejecutados por el municipio conforme a lo establecido en el Manual para la Planeación, Programación y Presupuesto de Egresos Municipal correspondiente, a fin de dar atención a lo estipulado en el artículo 54 de la Ley General de Contabilidad Gubernamental, así como a los Lineamientos para la Construcción y Diseño de Indicadores de Desempeño mediante la Metodología de Marco Lógico, emitidos por el Consejo Nacional de Armonización Contable (CONAC), publicados en el Diario Oficial de la Federación de fecha 16 de mayo de 2013.
3	Código: 01 03 02 01 Programa: Democracia y Pluralidad Política		✓		✓	Programa Anual: Atender lo estipulado en los artículos 115 fracción VIII de la Constitución Política de los Estados Unidos Mexicanos y 73 de la Ley Orgánica Municipal del Estado de México, a fin de implementar acciones de apoyo al estado democrático con la participación ciudadana y la consolidación del estado de derecho y la justicia social, propiciando una cultura política y fortaleciendo el sistema de partidos. MIR Tipo: Usar las MIR Tipo para los programas presupuestarios ejecutados por el municipio conforme a lo establecido en el Manual para la Planeación, Programación y Presupuesto de Egresos Municipal correspondiente, a fin de dar atención a lo estipulado en el artículo 54 de la Ley General de Contabilidad Gubernamental, así como a los Lineamientos para la Construcción y Diseño de Indicadores de Desempeño mediante la Metodología de Marco Lógico, emitidos por el Consejo Nacional de Armonización Contable (CONAC), publicados en el Diario Oficial de la Federación de fecha 16 de mayo de 2013.
4	Código: 01 03 03 01 Programa: Conservación del Patrimonio Público	✓			✓	Usar las MIR Tipo para los programas presupuestarios ejecutados por el municipio conforme a lo establecido en el Manual para la Planeación, Programación y Presupuesto de Egresos Municipal correspondiente, a fin de dar atención a lo estipulado en el artículo 54 de la Ley General de Contabilidad Gubernamental, así como a los Lineamientos para la Construcción y Diseño de Indicadores de Desempeño mediante la Metodología de Marco Lógico, emitidos por el Consejo Nacional de Armonización Contable (CONAC), publicados en el Diario Oficial de la Federación de fecha 16 de mayo de 2013.



Programas Presupuestarios						
Núm. Consecutivo	Descripción	Incluidos en el Programa Anual		Cuenta con MIR Tipo		Recomendaciones
		SÍ	NO	SÍ	NO	
5	Código: 01 03 04 01 Programa: Desarrollo de la Función Pública y Ética en el Servicio Público	✓			✓	Usar las MIR Tipo para los programas presupuestarios ejecutados por el municipio conforme a lo establecido en el Manual para la Planeación, Programación y Presupuesto de Egresos Municipal correspondiente, a fin de dar atención a lo estipulado en el artículo 54 de la Ley General de Contabilidad Gubernamental, así como a los Lineamientos para la Construcción y Diseño de Indicadores de Desempeño mediante la Metodología de Marco Lógico, emitidos por el Consejo Nacional de Armonización Contable (CONAC), publicados en el Diario Oficial de la Federación de fecha 16 de mayo de 2013.
6	Código: 01 03 05 01 Programa: Asistencia Jurídica al Ejecutivo		✓		✓	<p>Programa Anual: Cumplir con lo estipulado en los artículos 154, 161 y 162 fracciones I, II, III, IV, V, V Bis, V Ter, VI, VII, VIII, IX, X, XI y XII de la Ley Orgánica Municipal del Estado de México, a fin de implementar acciones orientadas al fortalecimiento y mejora de los procedimientos regulatorios y conductos legales establecidos, que influyan directamente en la garantía jurídica del gobierno y la sociedad.</p> <p>MIR Tipo: Usar las MIR Tipo para los programas presupuestarios ejecutados por el municipio conforme a lo establecido en el Manual para la Planeación, Programación y Presupuesto de Egresos Municipal correspondiente, a fin de dar atención a lo estipulado en el artículo 54 de la Ley General de Contabilidad Gubernamental, así como a los Lineamientos para la Construcción y Diseño de Indicadores de Desempeño mediante la Metodología de Marco Lógico, emitidos por el Consejo Nacional de Armonización Contable (CONAC), publicados en el Diario Oficial de la Federación de fecha 16 de mayo de 2013.</p>
7	Código: 01 03 08 01 Programa: Política Territorial	✓			✓	Usar las MIR Tipo para los programas presupuestarios ejecutados por el municipio conforme a lo establecido en el Manual para la Planeación, Programación y Presupuesto de Egresos Municipal correspondiente, a fin de dar atención a lo estipulado en el artículo 54 de la Ley General de Contabilidad Gubernamental, así como a los Lineamientos para la Construcción y Diseño de Indicadores de Desempeño mediante la Metodología de Marco Lógico, emitidos por el Consejo Nacional de Armonización Contable (CONAC), publicados en el Diario Oficial de la Federación de fecha 16 de mayo de 2013.
8	Código: 01 03 09 02 Programa: Reglamentación Municipal	✓			✓	Usar las MIR Tipo para los programas presupuestarios ejecutados por el municipio conforme a lo establecido en el Manual para la Planeación, Programación y Presupuesto de Egresos Municipal correspondiente, a fin de dar atención a lo estipulado en el artículo 54 de la Ley General de Contabilidad Gubernamental, así como a los Lineamientos para la Construcción y Diseño de Indicadores de Desempeño mediante la Metodología de Marco Lógico, emitidos por el Consejo Nacional de Armonización Contable (CONAC), publicados en el Diario Oficial de la Federación de fecha 16 de mayo de 2013.



Programas Presupuestarios						
Núm. Consecutivo	Descripción	Incluidos en el Programa Anual		Cuenta con MIR Tipo		Recomendaciones
		SÍ	NO	SÍ	NO	
9	Código: 01 03 09 03 Programa: Mediación y Conciliación Municipal		✓	✓		<p>Programa Anual: Atender lo estipulado en los artículos 148 y 150 de la Ley Orgánica Municipal del Estado de México, a fin de implementar actividades y procesos descritos en el título V de la Ley Orgánica Municipal.</p> <p>MIR Tipo: Usar las MIR Tipo para los programas presupuestarios ejecutados por el municipio conforme a lo establecido en el Manual para la Planeación, Programación y Presupuesto de Egresos Municipal correspondiente, a fin de dar atención a lo estipulado en el artículo 54 de la Ley General de Contabilidad Gubernamental, así como a los Lineamientos para la Construcción y Diseño de Indicadores de Desempeño mediante la Metodología de Marco Lógico, emitidos por el Consejo Nacional de Armonización Contable (CONAC), publicados en el Diario Oficial de la Federación de fecha 16 de mayo de 2013.</p>
10	Código: 01 03 09 04 Programa: Coordinación Intergubernamental Regional		✓	✓		<p>Programa Anual: Cumplir con lo estipulado en el artículo 96 Quáter fracciones X, XIII y XVII de la Ley Orgánica Municipal del Estado de México, a fin de implementar acciones orientadas al impulso del desarrollo armónico sustentable de las regiones con la eficaz intervención y coordinación del Ayuntamiento con otros gobiernos municipales, estatales y el gobierno federal en beneficio de la población y sus actividades productivas; así como aquellas que permitan fortalecer la cooperación regional, incluyendo el desarrollo metropolitano, para alcanzar una efectiva coordinación y aplicación de políticas públicas de ámbito regional.</p> <p>MIR Tipo: Usar las MIR Tipo para los programas presupuestarios ejecutados por el municipio conforme a lo establecido en el Manual para la Planeación, Programación y Presupuesto de Egresos Municipal correspondiente, a fin de dar atención a lo estipulado en el artículo 54 de la Ley General de Contabilidad Gubernamental, así como a los Lineamientos para la Construcción y Diseño de Indicadores de Desempeño mediante la Metodología de Marco Lógico, emitidos por el Consejo Nacional de Armonización Contable (CONAC), publicados en el Diario Oficial de la Federación de fecha 16 de mayo de 2013.</p>
11	Código: 01 04 01 01 Programa: Relaciones Exteriores		✓	✓		<p>Programa Anual: Atender lo estipulado en los artículos 2 y 96 Quáter fracciones I, II, XIV y XVI de la Ley Orgánica Municipal del Estado de México y 4.6 fracciones I, II, III, IV, V, VII, VIII, IX, X, XI y XII, 4.12, 4.13 Ter., 4.13 Quintus y 4.15 del Código Administrativo del Estado de México, a fin de implementar acciones relacionadas con la celebración de reuniones, eventos, convenios y acuerdos para la formalización de proyectos de cooperación internacional y para la promoción, económica, comercial y turística.</p> <p>MIR Tipo: Usar las MIR Tipo para los programas presupuestarios ejecutados por el municipio conforme a lo establecido en el Manual para la Planeación, Programación y Presupuesto de Egresos Municipal correspondiente, a fin de dar atención a lo estipulado en el artículo 54 de la Ley General de Contabilidad Gubernamental, así como a los Lineamientos para la Construcción y Diseño de Indicadores de Desempeño mediante la Metodología de Marco Lógico, emitidos por el Consejo Nacional de Armonización Contable (CONAC), publicados en el Diario Oficial de la Federación de fecha 16 de mayo de 2013.</p>



Programas Presupuestarios						
Núm. Consecutivo	Descripción	Incluidos en el Programa Anual		Cuenta con MIR Tipo		Recomendaciones
		SÍ	NO	SÍ	NO	
12	Código: 01 05 02 01 Programa: Impulso al Federalismo y Desarrollo Municipal		✓	✓		<p>Programa Anual: Cumplir con lo estipulado en los artículos 114, 115, 116, 117 fracciones I, II, III, IV y V y 118 de la Ley Orgánica Municipal del Estado de México, a fin de implementar acciones encaminadas a impulsar y promover una relación respetuosa, solidaria y equitativa con la federación y el estado mediante la descentralización de facultades, funciones y recursos, estableciendo esquemas de coordinación, que equilibren las cargas de responsabilidad y beneficios en las acciones compartidas.</p> <p>MIR Tipo: Usar las MIR Tipo para los programas presupuestarios ejecutados por el municipio conforme a lo establecido en el Manual para la Planeación, Programación y Presupuesto de Egresos Municipal correspondiente, a fin de dar atención a lo estipulado en el artículo 54 de la Ley General de Contabilidad Gubernamental, así como a los Lineamientos para la Construcción y Diseño de Indicadores de Desempeño mediante la Metodología de Marco Lógico, emitidos por el Consejo Nacional de Armonización Contable (CONAC), publicados en el Diario Oficial de la Federación de fecha 16 de mayo de 2013.</p>
13	Código: 01 05 02 02 Programa: Fortalecimiento de los Ingresos	✓		✓		<p>Usar las MIR Tipo para los programas presupuestarios ejecutados por el municipio conforme a lo establecido en el Manual para la Planeación, Programación y Presupuesto de Egresos Municipal correspondiente, a fin de dar atención a lo estipulado en el artículo 54 de la Ley General de Contabilidad Gubernamental, así como a los Lineamientos para la Construcción y Diseño de Indicadores de Desempeño mediante la Metodología de Marco Lógico, emitidos por el Consejo Nacional de Armonización Contable (CONAC), publicados en el Diario Oficial de la Federación de fecha 16 de mayo de 2013.</p>
14	Código: 01 05 02 03 Programa: Gasto Social e Inversión Pública		✓	✓		<p>Programa Anual: Cumplir con lo estipulado en los artículos 48 fracción X, 96 Bis fracción IX, 96 Quáter fracción I y 98 de la Ley Orgánica Municipal del Estado de México y 218 fracción XI del Código Financiero del Estado de México y Municipios, a fin de implementar acciones encaminadas a elaborar con las dependencias y organismos municipales los planes y programas estatales, sectoriales, regionales y los referentes a inversión pública física, vigilando que los recursos que se asignen se apliquen de acuerdo a la normatividad vigente, así como fortalecer la relación con el estado, la federación y otros municipios, reconociendo sus responsabilidades en la ejecución de la obra pública.</p> <p>MIR Tipo: Usar las MIR Tipo para los programas presupuestarios ejecutados por el municipio conforme a lo establecido en el Manual para la Planeación, Programación y Presupuesto de Egresos Municipal correspondiente, a fin de dar atención a lo estipulado en el artículo 54 de la Ley General de Contabilidad Gubernamental, así como a los Lineamientos para la Construcción y Diseño de Indicadores de Desempeño mediante la Metodología de Marco Lógico, emitidos por el Consejo Nacional de Armonización Contable (CONAC), publicados en el Diario Oficial de la Federación de fecha 16 de mayo de 2013.</p>



Programas Presupuestarios						
Núm. Consecutivo	Descripción	Incluidos en el Programa Anual		Cuenta con MIR Tipo		Recomendaciones
		SÍ	NO	SÍ	NO	
15	Código: 01 05 02 04 Programa: Financiamiento de la Infraestructura para el Desarrollo		✓	✓		<p>Programa Anual: Atender lo estipulado en los artículos 96 Quáter fracción VII y 287 fracciones I, II y III de la Ley Orgánica Municipal del Estado de México; 14 fracciones II, III, IV y V de la Ley de Desarrollo Social del Estado de México y 16 de la Ley para la Mejora Regulatoria del Estado de México y Municipios, a fin de implementar acciones para fomentar el desarrollo económico y la inversión productiva en los sectores económicos, involucrando al sector privado en esquemas de financiamiento para desarrollar infraestructura, ampliar y facilitar medios de financiamiento al municipio, asegurando que la aplicación de los recursos promueva proyectos estratégicos.</p> <p>MIR Tipo: Usar las MIR Tipo para los programas presupuestarios ejecutados por el municipio conforme a lo establecido en el Manual para la Planeación, Programación y Presupuesto de Egresos Municipal correspondiente, a fin de dar atención a lo estipulado en el artículo 54 de la Ley General de Contabilidad Gubernamental, así como a los Lineamientos para la Construcción y Diseño de Indicadores de Desempeño mediante la Metodología de Marco Lógico, emitidos por el Consejo Nacional de Armonización Contable (CONAC), publicados en el Diario Oficial de la Federación de fecha 16 de mayo de 2013.</p>
16	Código: 01 05 02 05 Programa: Planeación y Presupuesto basado en Resultados	✓		✓		<p>Usar las MIR Tipo para los programas presupuestarios ejecutados por el municipio conforme a lo establecido en el Manual para la Planeación, Programación y Presupuesto de Egresos Municipal correspondiente, a fin de dar atención a lo estipulado en el artículo 54 de la Ley General de Contabilidad Gubernamental, así como a los Lineamientos para la Construcción y Diseño de Indicadores de Desempeño mediante la Metodología de Marco Lógico, emitidos por el Consejo Nacional de Armonización Contable (CONAC), publicados en el Diario Oficial de la Federación de fecha 16 de mayo de 2013.</p>
17	Código: 01 05 02 06 Programa: Consolidación de la Administración Pública de Resultados	✓		✓		<p>Usar las MIR Tipo para los programas presupuestarios ejecutados por el municipio conforme a lo establecido en el Manual para la Planeación, Programación y Presupuesto de Egresos Municipal correspondiente, a fin de dar atención a lo estipulado en el artículo 54 de la Ley General de Contabilidad Gubernamental, así como a los Lineamientos para la Construcción y Diseño de Indicadores de Desempeño mediante la Metodología de Marco Lógico, emitidos por el Consejo Nacional de Armonización Contable (CONAC), publicados en el Diario Oficial de la Federación de fecha 16 de mayo de 2013.</p>
18	Código: 01 07 01 01 Programa: Seguridad Pública	✓		✓		<p>Continuar con las estrategias establecidas a fin de implementar acciones orientadas a combatir la inseguridad pública con estricto apego a la ley para erradicar la impunidad y la corrupción, mediante la profesionalización de los cuerpos de seguridad, modificando los métodos y programas de estudio para humanizarlos, dignificarlos y hacerlos más eficientes, aplicando sistemas de reclutamiento y selección confiable y riguroso proceso estandarizado de evaluación, así como promover la participación social en acciones preventivas del delito.</p>



Programas Presupuestarios						
Núm. Consecutivo	Descripción	Incluidos en el Programa Anual		Cuenta con MIR Tipo		Recomendaciones
		SÍ	NO	SÍ	NO	
19	Código: 01 07 02 01 Programa: Protección Civil	✓			✓	Usar las MIR Tipo para los programas presupuestarios ejecutados por el municipio conforme a lo establecido en el Manual para la Planeación, Programación y Presupuesto de Egresos Municipal correspondiente, a fin de dar atención a lo estipulado en el artículo 54 de la Ley General de Contabilidad Gubernamental, así como a los Lineamientos para la Construcción y Diseño de Indicadores de Desempeño mediante la Metodología de Marco Lógico, emitidos por el Consejo Nacional de Armonización Contable (CONAC), publicados en el Diario Oficial de la Federación de fecha 16 de mayo de 2013.
20	Código: 01 07 04 01 Programa: Coordinación Intergubernamental para la Seguridad Pública		✓		✓	<p>Programa Anual: Cumplir con lo estipulado en los artículos 115 fracción VII de la Constitución Política de los Estados Unidos Mexicanos; 69 fracción I inciso a), 142, 143 y 144 de la Ley Orgánica Municipal del Estado de México y 8 fracción IV y 10 de la Ley de Seguridad Pública del Estado de México, a fin de implementar acciones encaminadas a eficientar los mecanismos en materia de seguridad pública con apego a la legalidad que garantice el logro de objetivos gubernamentales.</p> <p>MIR Tipo: Usar las MIR Tipo para los programas presupuestarios ejecutados por el municipio conforme a lo establecido en el Manual para la Planeación, Programación y Presupuesto de Egresos Municipal correspondiente, a fin de dar atención a lo estipulado en el artículo 54 de la Ley General de Contabilidad Gubernamental, así como a los Lineamientos para la Construcción y Diseño de Indicadores de Desempeño mediante la Metodología de Marco Lógico, emitidos por el Consejo Nacional de Armonización Contable (CONAC), publicados en el Diario Oficial de la Federación de fecha 16 de mayo de 2013.</p>
21	Código: 01 08 01 01 Programa: Protección Jurídica de las Personas y sus Bienes	✓			✓	Continuar con las estrategias establecidas a fin de implementar acciones para el fortalecimiento de la certeza jurídica, edificando una alianza entre los distintos órdenes de gobierno y la población, a fin de consolidar una cultura de legalidad que impacte en la prevención del delito.
22	Código: 01 08 01 02 Programa: Modernización del Catastro Mexiquense	✓			✓	Usar las MIR Tipo para los programas presupuestarios ejecutados por el municipio conforme a lo establecido en el Manual para la Planeación, Programación y Presupuesto de Egresos Municipal correspondiente, a fin de dar atención a lo estipulado en el artículo 54 de la Ley General de Contabilidad Gubernamental, así como a los Lineamientos para la Construcción y Diseño de Indicadores de Desempeño mediante la Metodología de Marco Lógico, emitidos por el Consejo Nacional de Armonización Contable (CONAC), publicados en el Diario Oficial de la Federación de fecha 16 de mayo de 2013.



Programas Presupuestarios						
Núm. Consecutivo	Descripción	Incluidos en el Programa Anual		Cuenta con MIR Tipo		Recomendaciones
		SÍ	NO	SÍ	NO	
23	Código: 01 08 02 01 Programa: Desarrollo de Información Estadística y Geográfica Estatal		✓	✓		<p>Programa Anual: Atender lo estipulado en los artículos 1 y 162 fracciones II, III, IV y V de la Ley Orgánica Municipal del Estado de México; 1 fracción III de la Ley de Planeación del Estado de México y Municipios y 14.2 del Código Administrativo del Estado de México, a fin de implementar acciones de captación, registro, procesamiento, actualización y resguardo de información estadística y geográfica del territorio estatal.</p> <p>MIR Tipo: Usar las MIR Tipo para los programas presupuestarios ejecutados por el municipio conforme a lo establecido en el Manual para la Planeación, Programación y Presupuesto de Egresos Municipal correspondiente, a fin de dar atención a lo estipulado en el artículo 54 de la Ley General de Contabilidad Gubernamental, así como a los Lineamientos para la Construcción y Diseño de Indicadores de Desempeño mediante la Metodología de Marco Lógico, emitidos por el Consejo Nacional de Armonización Contable (CONAC), publicados en el Diario Oficial de la Federación de fecha 16 de mayo de 2013.</p>
24	Código: 01 08 03 01 Programa: Comunicación Pública y Fortalecimiento Informativo	✓		✓		<p>Usar las MIR Tipo para los programas presupuestarios ejecutados por el municipio conforme a lo establecido en el Manual para la Planeación, Programación y Presupuesto de Egresos Municipal correspondiente, a fin de dar atención a lo estipulado en el artículo 54 de la Ley General de Contabilidad Gubernamental, así como a los Lineamientos para la Construcción y Diseño de Indicadores de Desempeño mediante la Metodología de Marco Lógico, emitidos por el Consejo Nacional de Armonización Contable (CONAC), publicados en el Diario Oficial de la Federación de fecha 16 de mayo de 2013.</p>
25	Código: 01 08 04 01 Programa: Transparencia	✓		✓		<p>Continuar con las estrategias establecidas a fin de implementar acciones que generen un ambiente de confianza, seguridad y franqueza, de tal forma que se tenga informada a la ciudadanía sobre las responsabilidades, procedimientos, reglas, normas y demás información que se genera en el sector, en un marco de abierta participación social y escrutinio público.</p>
26	Código: 01 08 05 01 Programa: Gobierno Electrónico		✓	✓		<p>Programa Anual: Cumplir con lo estipulado en los artículos 31 fracciones I Quáter y I Quintos de la Ley Orgánica Municipal del Estado de México; 19 de la Ley que Regula el Uso de Tecnologías de la Información y Comunicación para la Seguridad Pública del Estado de México y 50 y 52 de la Ley de Responsabilidades Administrativas del Estado de México y Municipios, a fin de implementar actividades o servicios para la población a través de tecnologías de información, mejorando la eficiencia y eficacia en los procesos facilitando la operación y distribución de información que se brinda a la población.</p> <p>MIR Tipo: Usar las MIR Tipo para los programas presupuestarios ejecutados por el municipio conforme a lo establecido en el Manual para la Planeación, Programación y Presupuesto de Egresos Municipal correspondiente, a fin de dar atención a lo estipulado en el artículo 54 de la Ley General de Contabilidad Gubernamental, así como a los Lineamientos para la Construcción y Diseño de Indicadores de Desempeño mediante la Metodología de Marco Lógico, emitidos por el Consejo Nacional de Armonización Contable (CONAC), publicados en el Diario Oficial de la Federación de fecha 16 de mayo de 2013.</p>



Programas Presupuestarios						
Núm. Consecutivo	Descripción	Incluidos en el Programa Anual		Cuenta con MIR Tipo		Recomendaciones
		SÍ	NO	SÍ	NO	
27	Código: 02 01 01 01 Programa: Gestión Integral de Desechos	✓		✓		Continuar con las estrategias establecidas a fin de dar seguimiento a las acciones para el manejo, tratamiento y disposición de desechos sólidos, estableciendo esquemas que garanticen un mayor nivel de protección ambiental, proporcionando una mejor calidad de vida de la población.
28	Código: 02 01 03 01 Programa: Manejo de aguas residuales, drenaje y alcantarillado	✓		✓		Continuar con las estrategias establecidas a fin de implementar acciones que consideren el conjunto de procedimientos que se llevan a cabo para el tratamiento de aguas residuales y saneamiento de redes de drenaje y alcantarillado, manteniendo en condiciones adecuadas la infraestructura para proporcionar una mejor calidad de vida a la población.
29	Código: 02 01 04 01 Programa: Protección al Ambiente		✓		✓	<p>Programa Anual: Atender lo estipulado en los artículos 31 fracción XXXV, 57 fracción II inciso d), 69 fracción I inciso m) y 162 fracción VIII de la Ley Orgánica Municipal del Estado de México, a fin de implementar acciones relacionadas con la protección, conservación y restauración del equilibrio ambiental; en especial el mejoramiento de la calidad del aire y el fomento de la participación ciudadana y la promoción de la educación ambiental en todos los sectores de la sociedad, orientadas a promover el desarrollo sustentable en el municipio.</p> <p>MIR Tipo: Usar las MIR Tipo para los programas presupuestarios ejecutados por el municipio conforme a lo establecido en el Manual para la Planeación, Programación y Presupuesto de Egresos Municipal correspondiente, a fin de dar atención a lo estipulado en el artículo 54 de la Ley General de Contabilidad Gubernamental, así como a los Lineamientos para la Construcción y Diseño de Indicadores de Desempeño mediante la Metodología de Marco Lógico, emitidos por el Consejo Nacional de Armonización Contable (CONAC), publicados en el Diario Oficial de la Federación de fecha 16 de mayo de 2013.</p>
30	Código: 02 01 05 01 Programa: Manejo Sustentable y Conservación de los Ecosistemas y la Biodiversidad	✓			✓	Usar las MIR Tipo para los programas presupuestarios ejecutados por el municipio conforme a lo establecido en el Manual para la Planeación, Programación y Presupuesto de Egresos Municipal correspondiente, a fin de dar atención a lo estipulado en el artículo 54 de la Ley General de Contabilidad Gubernamental, así como a los Lineamientos para la Construcción y Diseño de Indicadores de Desempeño mediante la Metodología de Marco Lógico, emitidos por el Consejo Nacional de Armonización Contable (CONAC), publicados en el Diario Oficial de la Federación de fecha 16 de mayo de 2013.
31	Código: 02 02 01 01 Programa: Desarrollo Urbano	✓		✓		Continuar con las estrategias establecidas a fin de implementar acciones para ordenar y regular el crecimiento urbano municipal vinculándolo a un desarrollo regional sustentable, replanteando los mecanismos de planeación urbana y fortaleciendo el papel del municipio en la materia como responsable de su planeación y operación.
32	Código: 02 02 02 01 Programa: Desarrollo Comunitario	✓		✓		Continuar con las estrategias a fin de implementar acciones de coordinación para la concurrencia de los recursos en los programas de desarrollo social que se orientan a la mejora de los distintos ámbitos de los municipios y los grupos sociales que en ellos habitan, en especial a los de mayor vulnerabilidad y que tengan como propósito asegurar la reducción de la pobreza.



Programas Presupuestarios						
Núm. Consecutivo	Descripción	Incluidos en el Programa Anual		Cuenta con MIR Tipo		Recomendaciones
		SÍ	NO	SÍ	NO	
33	Código: 02 02 03 01 Programa: Manejo Eficiente y Sustentable del Agua	✓			✓	Usar las MIR Tipo para los programas presupuestarios ejecutados por el municipio conforme a lo establecido en el Manual para la Planeación, Programación y Presupuesto de Egresos Municipal correspondiente, a fin de dar atención a lo estipulado en el artículo 54 de la Ley General de Contabilidad Gubernamental, así como a los Lineamientos para la Construcción y Diseño de Indicadores de Desempeño mediante la Metodología de Marco Lógico, emitidos por el Consejo Nacional de Armonización Contable (CONAC), publicados en el Diario Oficial de la Federación de fecha 16 de mayo de 2013.
34	Código: 02 02 04 01 Programa: Alumbrado Público	✓			✓	Usar las MIR Tipo para los programas presupuestarios ejecutados por el municipio conforme a lo establecido en el Manual para la Planeación, Programación y Presupuesto de Egresos Municipal correspondiente, a fin de dar atención a lo estipulado en el artículo 54 de la Ley General de Contabilidad Gubernamental, así como a los Lineamientos para la Construcción y Diseño de Indicadores de Desempeño mediante la Metodología de Marco Lógico, emitidos por el Consejo Nacional de Armonización Contable (CONAC), publicados en el Diario Oficial de la Federación de fecha 16 de mayo de 2013.
35	Código: 02 02 05 01 Programa: Vivienda	✓			✓	Usar las MIR Tipo para los programas presupuestarios ejecutados por el municipio conforme a lo establecido en el Manual para la Planeación, Programación y Presupuesto de Egresos Municipal correspondiente, a fin de dar atención a lo estipulado en el artículo 54 de la Ley General de Contabilidad Gubernamental, así como a los Lineamientos para la Construcción y Diseño de Indicadores de Desempeño mediante la Metodología de Marco Lógico, emitidos por el Consejo Nacional de Armonización Contable (CONAC), publicados en el Diario Oficial de la Federación de fecha 16 de mayo de 2013.
36	Código: 02 02 06 01 Programa: Modernización de los Servicios Comunes	✓			✓	Usar las MIR Tipo para los programas presupuestarios ejecutados por el municipio conforme a lo establecido en el Manual para la Planeación, Programación y Presupuesto de Egresos Municipal correspondiente, a fin de dar atención a lo estipulado en el artículo 54 de la Ley General de Contabilidad Gubernamental, así como a los Lineamientos para la Construcción y Diseño de Indicadores de Desempeño mediante la Metodología de Marco Lógico, emitidos por el Consejo Nacional de Armonización Contable (CONAC), publicados en el Diario Oficial de la Federación de fecha 16 de mayo de 2013.
37	Código: 02 03 02 01 Programa: Atención Médica		✓		✓	<p>Programa Anual: Dar cumplimiento a lo estipulado en los artículos 69 fracción I, inciso ñ) de la Ley Orgánica Municipal del Estado de México; 9 y 403 de la Ley General de Salud y 7 y 14 fracción VII de la Ley de Asistencia Social, a fin de implementar acciones dirigidas a proporcionar atención médica a la población mexiquense, con efectividad y calidad de los servicios de salud que otorgan las instituciones del sector público, así como lograr la cobertura universal de los servicios de salud, para reducir los índices de morbilidad y mortalidad aumentando la esperanza de vida de la población.</p> <p>MIR Tipo: Usar las MIR Tipo para los programas presupuestarios ejecutados por el municipio conforme a lo establecido en el Manual para la Planeación, Programación y Presupuesto de Egresos Municipal correspondiente, a fin de dar atención a lo estipulado en el artículo 54 de la Ley General de Contabilidad Gubernamental, así como a los Lineamientos para la Construcción y Diseño de Indicadores de Desempeño mediante la Metodología de Marco Lógico, emitidos por el Consejo Nacional de Armonización Contable (CONAC), publicados en el Diario Oficial de la Federación de fecha 16 de mayo de 2013.</p>



Programas Presupuestarios						
Núm. Consecutivo	Descripción	Incluidos en el Programa Anual		Cuenta con MIR Tipo		Recomendaciones
		SÍ	NO	SÍ	NO	
38	Código: 02 04 01 01 Programa: Cultura Física y Deporte	✓			✓	Usar las MIR Tipo para los programas presupuestarios ejecutados por el municipio conforme a lo establecido en el Manual para la Planeación, Programación y Presupuesto de Egresos Municipal correspondiente, a fin de dar atención a lo estipulado en el artículo 54 de la Ley General de Contabilidad Gubernamental, así como a los Lineamientos para la Construcción y Diseño de Indicadores de Desempeño mediante la Metodología de Marco Lógico, emitidos por el Consejo Nacional de Armonización Contable (CONAC), publicados en el Diario Oficial de la Federación de fecha 16 de mayo de 2013.
39	Código: 02 04 02 01 Programa: Cultura y Arte		✓		✓	<p>Programa Anual: Atender lo estipulado en los artículos 69, 147Q y 147 S de la Ley Orgánica Municipal del Estado de México, a fin de implementar acciones encaminadas a promover la difusión y desarrollo de las diferentes manifestaciones culturales y artísticas.</p> <p>MIR Tipo: Usar las MIR Tipo para los programas presupuestarios ejecutados por el municipio conforme a lo establecido en el Manual para la Planeación, Programación y Presupuesto de Egresos Municipal correspondiente, a fin de dar atención a lo estipulado en el artículo 54 de la Ley General de Contabilidad Gubernamental, así como a los Lineamientos para la Construcción y Diseño de Indicadores de Desempeño mediante la Metodología de Marco Lógico, emitidos por el Consejo Nacional de Armonización Contable (CONAC), publicados en el Diario Oficial de la Federación de fecha 16 de mayo de 2013.</p>
40	Código: 02 04 04 01 Programa: Nuevas Organizaciones de la Sociedad		✓		✓	<p>Programa Anual: Dar cumplimiento a lo estipulado en los artículos 31, fracción XXXIII, 74, fracción I, 117 fracción III y 120 de la Ley Orgánica Municipal del Estado de México, a fin de implementar acciones para modernizar el marco legal que promuevan la participación social en la solución de los problemas, contando con mecanismos técnicos y financieros que fortalezcan la participación de organizaciones no gubernamentales en el desarrollo político, económico y social.</p> <p>MIR Tipo: Usar las MIR Tipo para los programas presupuestarios ejecutados por el municipio conforme a lo establecido en el Manual para la Planeación, Programación y Presupuesto de Egresos Municipal correspondiente, a fin de dar atención a lo estipulado en el artículo 54 de la Ley General de Contabilidad Gubernamental, así como a los Lineamientos para la Construcción y Diseño de Indicadores de Desempeño mediante la Metodología de Marco Lógico, emitidos por el Consejo Nacional de Armonización Contable (CONAC), publicados en el Diario Oficial de la Federación de fecha 16 de mayo de 2013.</p>
41	Código: 02 05 01 01 Programa: Educación Básica	✓			✓	Continuar con las estrategias establecidas a fin de implementar acciones tendientes al mejoramiento de los servicios de educación en los diferentes sectores de la población en sus niveles inicial, preescolar, primaria y secundaria conforme a los programas de estudio establecidos en el Plan y programas autorizados por la SEP, fortaleciendo la formación, actualización, capacitación y profesionalización de docentes y administrativos en concordancia con las necesidades del proceso educativo.



Programas Presupuestarios						
Núm. Consecutivo	Descripción	Incluidos en el Programa Anual		Cuenta con MIR Tipo		Recomendaciones
		SÍ	NO	SÍ	NO	
42	Código: 02 05 02 01 Programa: Educación Media Superior		✓	✓		<p>Programa Anual: Cumplir con lo estipulado en los artículos 12 fracción VII, 17 fracción XX, 27 fracciones XL y XLIV y 35 de la Ley de Educación del Estado de México; 69 fracción k de la Ley Orgánica Municipal del Estado de México y 3.9 del Código Administrativo del Estado de México, a fin de implementar acciones tendientes a mejorar los servicios de bachillerato general y tecnológico en las modalidades escolarizada, no escolarizado, mixto, a distancia y abierto.</p> <p>MIR Tipo: Usar las MIR Tipo para los programas presupuestarios ejecutados por el municipio conforme a lo establecido en el Manual para la Planeación, Programación y Presupuesto de Egresos Municipal correspondiente, a fin de dar atención a lo estipulado en el artículo 54 de la Ley General de Contabilidad Gubernamental, así como a los Lineamientos para la Construcción y Diseño de Indicadores de Desempeño mediante la Metodología de Marco Lógico, emitidos por el Consejo Nacional de Armonización Contable (CONAC), publicados en el Diario Oficial de la Federación de fecha 16 de mayo de 2013.</p>
43	Código: 02 05 03 01 Programa: Educación Superior		✓	✓		<p>Programa Anual: Atender lo estipulado en los artículos 12 fracción VII, 17 fracción XX, 27 fracciones XL y XLIV y 35 de la Ley de Educación del Estado de México; 69 fracción k de la Ley Orgánica Municipal del Estado de México y 3.9 del Código Administrativo del Estado de México, a fin de implementar acciones para mejorar la atención a la demanda de educación superior, tecnológica, universitaria, a distancia, docente, en las modalidades escolarizada, no escolarizada, abierta, a distancia y mixta.</p> <p>MIR Tipo: Usar las MIR Tipo para los programas presupuestarios ejecutados por el municipio conforme a lo establecido en el Manual para la Planeación, Programación y Presupuesto de Egresos Municipal correspondiente, a fin de dar atención a lo estipulado en el artículo 54 de la Ley General de Contabilidad Gubernamental, así como a los Lineamientos para la Construcción y Diseño de Indicadores de Desempeño mediante la Metodología de Marco Lógico, emitidos por el Consejo Nacional de Armonización Contable (CONAC), publicados en el Diario Oficial de la Federación de fecha 16 de mayo de 2013.</p>
44	Código: 02 05 05 01 Programa: Educación para Adultos		✓	✓		<p>Programa Anual: Dar cumplimiento a lo estipulado en los artículos 2 fracción VI, 96, 114 y 115 de la Ley de Educación del Estado de México y 3.8 fracción XV del Código Administrativo del Estado de México, a fin de implementar acciones tendientes a incrementar programas que ofrezcan a la población adulta con rezago educativo o desempleo la oportunidad de concluir la educación básica, así como incorporarse al mercado laboral.</p> <p>MIR Tipo: Usar las MIR Tipo para los programas presupuestarios ejecutados por el municipio conforme a lo establecido en el Manual para la Planeación, Programación y Presupuesto de Egresos Municipal correspondiente, a fin de dar atención a lo estipulado en el artículo 54 de la Ley General de Contabilidad Gubernamental, así como a los Lineamientos para la Construcción y Diseño de Indicadores de Desempeño mediante la Metodología de Marco Lógico, emitidos por el Consejo Nacional de Armonización Contable (CONAC), publicados en el Diario Oficial de la Federación de fecha 16 de mayo de 2013.</p>



Programas Presupuestarios						
Núm. Consecutivo	Descripción	Incluidos en el Programa Anual		Cuenta con MIR Tipo		Recomendaciones
		SÍ	NO	SÍ	NO	
45	Código: 03 01 02 01 Programa: Empleo		✓	✓		<p>Programa Anual: Atender lo estipulado en los artículos 31 fracción XXIII, 69 fracción n) y 96 Quáter fracciones I y XIII de la Ley Orgánica Municipal del Estado de México, a fin de implementar acciones dirigidas a dinamizar la economía municipal, fomentando el desarrollo de la planta productiva, aumentar la oportunidad de empleo, vinculando su oferta y demanda, y garantizar que la población económicamente activa disfrute de las mismas condiciones de empleo, remuneración y oportunidades sin discriminación alguna, mediante la formación de los recursos humanos para el trabajo.</p> <p>MIR Tipo: Usar las MIR Tipo para los programas presupuestarios ejecutados por el municipio conforme a lo establecido en el Manual para la Planeación, Programación y Presupuesto de Egresos Municipal correspondiente, a fin de dar atención a lo estipulado en el artículo 54 de la Ley General de Contabilidad Gubernamental, así como a los Lineamientos para la Construcción y Diseño de Indicadores de Desempeño mediante la Metodología de Marco Lógico, emitidos por el Consejo Nacional de Armonización Contable (CONAC), publicados en el Diario Oficial de la Federación de fecha 16 de mayo de 2013.</p>
46	Código: 03 02 01 01 Programa: Desarrollo Agrícola		✓	✓		<p>Programa Anual: Dar cumplimiento a lo estipulado en los artículos 5, 8 fracciones I, II, III, IV, VI, VII, VIII, IX y X, 9, 12, 13, 15, 25, 40 y 58 de la Ley Agrícola y Forestal del Estado de México, a fin de implementar acciones para incrementar de forma permanente y sostenida los niveles de producción, productividad y rentabilidad de las actividades agrícolas.</p> <p>MIR Tipo: Usar las MIR Tipo para los programas presupuestarios ejecutados por el municipio conforme a lo establecido en el Manual para la Planeación, Programación y Presupuesto de Egresos Municipal correspondiente, a fin de dar atención a lo estipulado en el artículo 54 de la Ley General de Contabilidad Gubernamental, así como a los Lineamientos para la Construcción y Diseño de Indicadores de Desempeño mediante la Metodología de Marco Lógico, emitidos por el Consejo Nacional de Armonización Contable (CONAC), publicados en el Diario Oficial de la Federación de fecha 16 de mayo de 2013.</p>
47	Código: 03 02 01 02 Programa: Fomento a Productores Rurales	✓		✓		<p>Usar las MIR Tipo para los programas presupuestarios ejecutados por el municipio conforme a lo establecido en el Manual para la Planeación, Programación y Presupuesto de Egresos Municipal correspondiente, a fin de dar atención a lo estipulado en el artículo 54 de la Ley General de Contabilidad Gubernamental, así como a los Lineamientos para la Construcción y Diseño de Indicadores de Desempeño mediante la Metodología de Marco Lógico, emitidos por el Consejo Nacional de Armonización Contable (CONAC), publicados en el Diario Oficial de la Federación de fecha 16 de mayo de 2013.</p>



Programas Presupuestarios						
Núm. Consecutivo	Descripción	Incluidos en el Programa Anual		Cuenta con MIR Tipo		Recomendaciones
		SÍ	NO	SÍ	NO	
48	Código: 03 02 01 03 Programa: Fomento Pecuario		✓	✓		<p>Programa Anual: Cumplir con lo estipulado en los artículos 5 fracción III, 8 fracciones IX, X, XI y XII, 59 fracciones I y V y 93 fracción I de la Ley de Fomento Ganadero del Estado de México, a fin de implementar acciones orientadas a incrementar la producción pecuaria y consolidar agroempresas y organizaciones rentables que propicien el desarrollo integral y sostenible de la actividad y generar un valor agregado a la producción.</p> <p>MIR Tipo: Usar las MIR Tipo para los programas presupuestarios ejecutados por el municipio conforme a lo establecido en el Manual para la Planeación, Programación y Presupuesto de Egresos Municipal correspondiente, a fin de dar atención a lo estipulado en el artículo 54 de la Ley General de Contabilidad Gubernamental, así como a los Lineamientos para la Construcción y Diseño de Indicadores de Desempeño mediante la Metodología de Marco Lógico, emitidos por el Consejo Nacional de Armonización Contable (CONAC), publicados en el Diario Oficial de la Federación de fecha 16 de mayo de 2013.</p>
49	Código: 03 02 01 04 Programa: Sanidad, Inocuidad y Calidad Agroalimentaria	✓		✓		<p>Usar las MIR Tipo para los programas presupuestarios ejecutados por el municipio conforme a lo establecido en el Manual para la Planeación, Programación y Presupuesto de Egresos Municipal correspondiente, a fin de dar atención a lo estipulado en el artículo 54 de la Ley General de Contabilidad Gubernamental, así como a los Lineamientos para la Construcción y Diseño de Indicadores de Desempeño mediante la Metodología de Marco Lógico, emitidos por el Consejo Nacional de Armonización Contable (CONAC), publicados en el Diario Oficial de la Federación de fecha 16 de mayo de 2013.</p>
50	Código: 03 02 02 01 Programa: Desarrollo Forestal		✓	✓		<p>Programa Anual: Dar cumplimiento a lo dispuesto en los artículos 69 fracción h) de la Ley Orgánica Municipal del Estado de México y 15 de la Ley General de Desarrollo Forestal Sustentable, a fin de implementar acciones para los proyectos que aseguran la permanencia de los bosques a través del manejo y aprovechamiento sustentable con la participación directa de dueños.</p> <p>MIR Tipo: Usar las MIR Tipo para los programas presupuestarios ejecutados por el municipio conforme a lo establecido en el Manual para la Planeación, Programación y Presupuesto de Egresos Municipal correspondiente, a fin de dar atención a lo estipulado en el artículo 54 de la Ley General de Contabilidad Gubernamental, así como a los Lineamientos para la Construcción y Diseño de Indicadores de Desempeño mediante la Metodología de Marco Lógico, emitidos por el Consejo Nacional de Armonización Contable (CONAC), publicados en el Diario Oficial de la Federación de fecha 16 de mayo de 2013.</p>



Programas Presupuestarios						
Núm. Consecutivo	Descripción	Incluidos en el Programa Anual		Cuenta con MIR Tipo		Recomendaciones
		SÍ	NO	SÍ	NO	
51	Código: 03 02 03 01 Programa: Fomento Acuícola		✓	✓		<p>Programa Anual: Cumplir con lo estipulado en los artículos 6 y 14 de la Ley General de Pesca y Acuicultura Sustentables, a fin de implementar acciones dirigidas a desarrollar la producción acuícola de acuerdo al potencial productivo regional.</p> <p>MIR Tipo: Usar las MIR Tipo para los programas presupuestarios ejecutados por el municipio conforme a lo establecido en el Manual para la Planeación, Programación y Presupuesto de Egresos Municipal correspondiente, a fin de dar atención a lo estipulado en el artículo 54 de la Ley General de Contabilidad Gubernamental, así como a los Lineamientos para la Construcción y Diseño de Indicadores de Desempeño mediante la Metodología de Marco Lógico, emitidos por el Consejo Nacional de Armonización Contable (CONAC), publicados en el Diario Oficial de la Federación de fecha 16 de mayo de 2013.</p>
52	Código: 03 02 06 01 Programa: Seguros y Garantías Financieras Agropecuarias		✓	✓		<p>Programa Anual: Atender lo estipulado en los artículos 9.4 y 9.16 del Código Administrativo del Estado de México y Municipios, a fin de implementar acciones que eviten la descapitalización del productor ante la ocurrencia de un siniestro y de protección al patrimonio de la gente del campo a través de seguros y fianzas.</p> <p>MIR Tipo: Usar las MIR Tipo para los programas presupuestarios ejecutados por el municipio conforme a lo establecido en el Manual para la Planeación, Programación y Presupuesto de Egresos Municipal correspondiente, a fin de dar atención a lo estipulado en el artículo 54 de la Ley General de Contabilidad Gubernamental, así como a los Lineamientos para la Construcción y Diseño de Indicadores de Desempeño mediante la Metodología de Marco Lógico, emitidos por el Consejo Nacional de Armonización Contable (CONAC), publicados en el Diario Oficial de la Federación de fecha 16 de mayo de 2013.</p>
53	Código: 03 03 05 01 Programa: Electrificación		✓	✓		<p>Programa Anual: Dar cumplimiento a lo estipulado en los artículos 125 fracción II de la Ley Orgánica Municipal del Estado de México y 228 fracción III y 230 del Código Financiero del Estado de México y Municipios, a fin de implementar acciones dirigidas a fomentar el uso de tecnologías que mejoren la calidad de los servicios de electrificación; así como la habitabilidad, seguridad e higiene de la vivienda social.</p> <p>MIR Tipo: Usar las MIR Tipo para los programas presupuestarios ejecutados por el municipio conforme a lo establecido en el Manual para la Planeación, Programación y Presupuesto de Egresos Municipal correspondiente, a fin de dar atención a lo estipulado en el artículo 54 de la Ley General de Contabilidad Gubernamental, así como a los Lineamientos para la Construcción y Diseño de Indicadores de Desempeño mediante la Metodología de Marco Lógico, emitidos por el Consejo Nacional de Armonización Contable (CONAC), publicados en el Diario Oficial de la Federación de fecha 16 de mayo de 2013.</p>



Programas Presupuestarios						
Núm. Consecutivo	Descripción	Incluidos en el Programa Anual		Cuenta con MIR Tipo		Recomendaciones
		SÍ	NO	SÍ	NO	
54	Código: 03 04 02 01 Programa: Modernización Industrial	✓			✓	Usar las MIR Tipo para los programas presupuestarios ejecutados por el municipio conforme a lo establecido en el Manual para la Planeación, Programación y Presupuesto de Egresos Municipal correspondiente, a fin de dar atención a lo estipulado en el artículo 54 de la Ley General de Contabilidad Gubernamental, así como a los Lineamientos para la Construcción y Diseño de Indicadores de Desempeño mediante la Metodología de Marco Lógico, emitidos por el Consejo Nacional de Armonización Contable (CONAC), publicados en el Diario Oficial de la Federación de fecha 16 de mayo de 2013.
55	Código: 03 05 01 01 Programa: Modernización del Transporte Terrestre		✓		✓	Programa Anual: Cumplir lo dispuesto en los artículos 31 fracción XXXV Bis de la Ley Orgánica Municipal del Estado de México y 6 fracción VI y 9 fracción VIII de la Ley de Movilidad del Estado de México, a fin de implementar acciones dirigidas a la creación de programas para modernizar y mantener en óptimas condiciones la infraestructura y equipamiento del transporte terrestre.
						MIR Tipo: Usar las MIR Tipo para los programas presupuestarios ejecutados por el municipio conforme a lo establecido en el Manual para la Planeación, Programación y Presupuesto de Egresos Municipal correspondiente, a fin de dar atención a lo estipulado en el artículo 54 de la Ley General de Contabilidad Gubernamental, así como a los Lineamientos para la Construcción y Diseño de Indicadores de Desempeño mediante la Metodología de Marco Lógico, emitidos por el Consejo Nacional de Armonización Contable (CONAC), publicados en el Diario Oficial de la Federación de fecha 16 de mayo de 2013.
56	Código: 03 05 01 03 Programa: Modernización de la Infraestructura para el Transporte Terrestre		✓		✓	Programa Anual: Atender lo estipulado en los artículos 6 fracción VI, 9 fracción VIII y 21 de la Ley de Movilidad del Estado de México, a fin de implementar acciones dirigidas a ampliar, mantener y mejorar las condiciones de la red carretera, así como fomentar el equipamiento y las condiciones para un transporte óptimo.
						MIR Tipo: Usar las MIR Tipo para los programas presupuestarios ejecutados por el municipio conforme a lo establecido en el Manual para la Planeación, Programación y Presupuesto de Egresos Municipal correspondiente, a fin de dar atención a lo estipulado en el artículo 54 de la Ley General de Contabilidad Gubernamental, así como a los Lineamientos para la Construcción y Diseño de Indicadores de Desempeño mediante la Metodología de Marco Lógico, emitidos por el Consejo Nacional de Armonización Contable (CONAC), publicados en el Diario Oficial de la Federación de fecha 16 de mayo de 2013.
57	Código: 03 07 01 01 Programa: Fomento Turístico	✓			✓	Continuar con las estrategias establecidas a fin de integrar los proyectos que lleva a cabo el Gobierno Municipal para impulsar la inversión social y privada que incremente la calidad de los servicios turísticos.



Programas Presupuestarios						
Núm. Consecutivo	Descripción	Incluidos en el Programa Anual		Cuenta con MIR Tipo		Recomendaciones
		SÍ	NO	SÍ	NO	
58	Código: 03 08 01 01 Programa: Investigación Científica		✓	✓		<p>Programa Anual: Dar cumplimiento a lo estipulado en los artículos 96 Quáter fracciones VIII y XIII de la Ley Orgánica Municipal del Estado de México y 9 BIS, 15, 33, 34 fracciones V y VI y 35 fracciones I, II, III, IV, V, VI y VII de la Ley de Ciencia y Tecnología, a fin de implementar acciones encaminadas al financiamiento de la investigación aplicada, a través del conocimiento científico en beneficio de las diversas áreas de conocimiento.</p> <p>MIR Tipo: Usar las MIR Tipo para los programas presupuestarios ejecutados por el municipio conforme a lo establecido en el Manual para la Planeación, Programación y Presupuesto de Egresos Municipal correspondiente, a fin de dar atención a lo estipulado en el artículo 54 de la Ley General de Contabilidad Gubernamental, así como a los Lineamientos para la Construcción y Diseño de Indicadores de Desempeño mediante la Metodología de Marco Lógico, emitidos por el Consejo Nacional de Armonización Contable (CONAC), publicados en el Diario Oficial de la Federación de fecha 16 de mayo de 2013.</p>
59	Código: 03 09 03 01 Programa: Promoción Artesanal		✓	✓		<p>Programa Anual: Atender lo estipulado en el artículo 96 Quáter fracción XIV de la Ley Orgánica Municipal del Estado de México, a fin de llevar a cabo actividades que agrupan los proyectos destinados a preservar y fomentar las expresiones artesanales municipales e impulsar su creatividad.</p> <p>MIR Tipo: Usar las MIR Tipo para los programas presupuestarios ejecutados por el municipio conforme a lo establecido en el Manual para la Planeación, Programación y Presupuesto de Egresos Municipal correspondiente, a fin de dar atención a lo estipulado en el artículo 54 de la Ley General de Contabilidad Gubernamental, así como a los Lineamientos para la Construcción y Diseño de Indicadores de Desempeño mediante la Metodología de Marco Lógico, emitidos por el Consejo Nacional de Armonización Contable (CONAC), publicados en el Diario Oficial de la Federación de fecha 16 de mayo de 2013.</p>
60	Código: 04 01 01 01 Programa: Deuda Pública		✓	✓		<p>Programa Anual: Dar cumplimiento a lo estipulado en los artículos 102 de la Ley Orgánica Municipal del Estado de México y 259 fracción II, incisos a), b) y c) y 264 fracción I del Código Financiero del Estado de México y Municipios, a fin de implementar acciones dirigidas a abatir el rezago en el pago de obligaciones por los servicios que reciben, negociar mejores condiciones de financiamiento de la deuda con la banca comercial y de desarrollo y demás acreedores; y reducir gradualmente el pago de su servicio para contar con mayores recursos y destinarlos a la inversión pública productiva.</p> <p>MIR Tipo: Usar las MIR Tipo para los programas presupuestarios ejecutados por el municipio conforme a lo establecido en el Manual para la Planeación, Programación y Presupuesto de Egresos Municipal correspondiente, a fin de dar atención a lo estipulado en el artículo 54 de la Ley General de Contabilidad Gubernamental, así como a los Lineamientos para la Construcción y Diseño de Indicadores de Desempeño mediante la Metodología de Marco Lógico, emitidos por el Consejo Nacional de Armonización Contable (CONAC), publicados en el Diario Oficial de la Federación de fecha 16 de mayo de 2013.</p>



Programas Presupuestarios						
Núm. Consecutivo	Descripción	Incluidos en el Programa Anual		Cuenta con MIR Tipo		Recomendaciones
		SÍ	NO	SÍ	NO	
61	Código: 04 02 01 01 Programa: Transferencias		✓	✓		<p>Programa Anual: Cumplir con lo estipulado en los artículos 95 fracción XIX de la Ley Orgánica Municipal del Estado de México y 292 fracción I, inciso d), del Código Financiero del Estado de México y Municipios, a fin de implementar acciones dirigidas a cumplir los objetivos diversos para la celebración de convenios previstos en la Ley de Coordinación Fiscal vigente.</p> <p>MIR Tipo: Usar las MIR Tipo para los programas presupuestarios ejecutados por el municipio conforme a lo establecido en el Manual para la Planeación, Programación y Presupuesto de Egresos Municipal correspondiente, a fin de dar atención a lo estipulado en el artículo 54 de la Ley General de Contabilidad Gubernamental, así como a los Lineamientos para la Construcción y Diseño de Indicadores de Desempeño mediante la Metodología de Marco Lógico, emitidos por el Consejo Nacional de Armonización Contable (CONAC), publicados en el Diario Oficial de la Federación de fecha 16 de mayo de 2013.</p>
62	Código: 04 04 01 01 Programa: Provisiones para el Pago de Adeudos de Ejercicios Fiscales Anteriores		✓	✓		<p>Programa Anual: Atender a lo estipulado en los artículos 102 de la Ley Orgánica Municipal del Estado de México y 259 fracción II incisos a), b), y c) y 264 fracción I del Código Financiero del Estado de México y Municipios, a fin de implementar acciones encaminadas al pago de adeudos que no fueron cubiertos en ejercicios anteriores.</p> <p>MIR Tipo: Usar las MIR Tipo para los programas presupuestarios ejecutados por el municipio conforme a lo establecido en el Manual para la Planeación, Programación y Presupuesto de Egresos Municipal correspondiente, a fin de dar atención a lo estipulado en el artículo 54 de la Ley General de Contabilidad Gubernamental, así como a los Lineamientos para la Construcción y Diseño de Indicadores de Desempeño mediante la Metodología de Marco Lógico, emitidos por el Consejo Nacional de Armonización Contable (CONAC), publicados en el Diario Oficial de la Federación de fecha 16 de mayo de 2013.</p>
Número de Recomendaciones					94	

FUENTE: Elaboración del OSFEM.

Cabe resaltar que la aplicación de la Metodología de Marco Lógico para los procesos de planeación, programación y presupuestación, permite ejecutar los recursos de la entidad municipal orientados a un Presupuesto basado en Resultados, tendiente a optimizar la planeación del desarrollo de la administración pública. Por lo anterior, es necesario que el Ayuntamiento, en lo subsecuente, utilice las Matrices de Indicadores para Resultados Tipo, para cada uno de los programas presupuestarios establecidos en su Programa Anual.

EVALUACIÓN DEL CUMPLIMIENTO DE METAS FÍSICAS

El OSFEM determinó evaluar el cumplimiento de las metas físicas establecidas en los Programas Anuales (PA) de las entidades fiscalizables en el ejercicio 2017, teniendo como alcance 16 de los 62 programas presupuestarios, mismos que se especifican a continuación:

Descripción	Descripción
Código: 01 03 03 01 Programa: Conservación del Patrimonio Público	Código: 01 08 05 01 Programa: Gobierno Electrónico
Código: 01 03 04 01 Programa: Desarrollo de la Función Pública y Ética en el Servicio Público	Código: 02 01 01 01 Programa: Gestión Integral de Desechos
Código: 01 05 02 02 Programa: Fortalecimiento de los Ingresos	Código: 02 02 02 01 Programa: Desarrollo Comunitario
Código: 01 05 02 03 Programa: Gasto Social e Inversión Pública	Código: 02 02 04 01 Programa: Alumbrado Público
Código: 01 05 02 05 Programa: Planeación y Presupuesto basado en Resultados	Código: 02 02 05 01 Programa: Vivienda
Código: 01 07 01 01 Programa: Seguridad Pública	Código: 02 03 02 01 Programa: Atención Médica
Código: 01 07 02 01 Programa: Protección Civil	Código: 03 01 02 01 Programa: Empleo
Código: 01 08 04 01 Programa: Transparencia	Código: 03 04 02 01 Programa: Modernización Industrial

FUENTE: Elaboración del OSFEM.

Bajo este contexto, el Ayuntamiento ejecutó 12 de los 16 programas evaluados como se muestra en la siguiente gráfica:

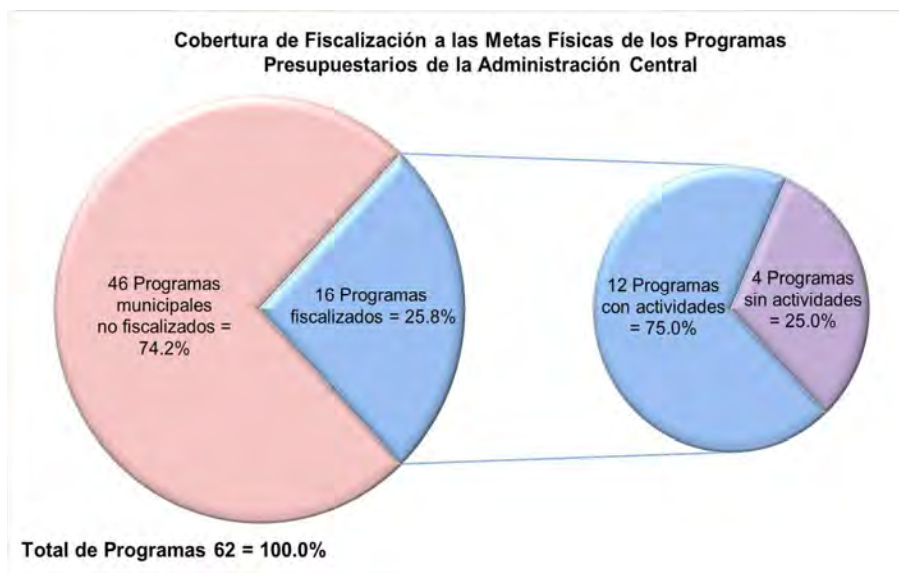

FUENTE: Elaboración del OSFEM, con información de la Cuenta Pública Municipal del ejercicio fiscal 2017 proporcionada por el Ayuntamiento.



Dicha evaluación permite al Ayuntamiento identificar porcentualmente el nivel de cumplimiento alcanzado a través del ejercicio de su gestión, a efecto de reorientar acciones e implementar políticas públicas con mayor enfoque a las necesidades de la población. En ese sentido, se presentan los resultados alcanzados en el ejercicio 2017 por la entidad municipal:

Descripción	Porcentaje de cumplimiento del Proyecto	Estado Analítico del Presupuesto de Egresos 2017 (miles de pesos)		Recomendaciones
		Presupuesto		
		Anual	(Pagado + Devengado)	
Código: 01 03 03 01				
Programa: Conservación del Patrimonio Público (Un proyecto)				
Código: 01 03 03 01 01 01 Proyecto: Conservación, Restauración y Difusión del Patrimonio Cultural	100.0	211.7	151.0	La entidad municipal cumplió con el 100.0 por ciento del proyecto establecido en su Programa Anual 2017, así mismo ejerció el 71.3 por ciento del monto presupuestal. Por lo anterior, se recomienda implementar medidas que contribuyan a la planeación, programación y presupuestación y ejecución eficaz y eficiente de las metas, así como alinearlas con base al presupuesto.
Código: 01 03 04 01				
Programa: Desarrollo de la Función Pública y Ética en el Servicio Público (Cuatro proyectos)				
Código: 01 03 04 01 01 01 Proyecto: Fiscalización, Control y Evaluación Interna de la Gestión Pública	No programado	No presupuestado		El ente municipal no programó ni presupuestó este proyecto, por lo que se recomienda dar cumplimiento a lo estipulado en los artículos 48 fracción XVII, 53 fracción XIII, 112 fracciones XI y XVI, 113 B y 113 D de la Ley Orgánica Municipal del Estado de México y 50 y 52 de la Ley de Responsabilidades Administrativas del Estado de México y Municipios, a fin de implementar acciones para vigilar, fiscalizar, controlar y evaluar la gestión de la administración pública municipal y el cumplimiento de las obligaciones derivadas de los convenios suscritos con los gobiernos federal, estatal y municipal.
Código: 01 03 04 01 01 02 Proyecto: Participación Social en la Formulación, Seguimiento, Control y Evaluación Interna de Obras, Programas y Servicios Públicos	100.0	51.1	26.0	El Ayuntamiento cumplió con el 100.0 por ciento del proyecto establecido en su Programa Anual 2017, sin embargo ejerció el 50.9 por ciento del monto presupuestal. En ese sentido, se recomienda implementar medidas correctivas o replantear las metas del proyecto a partir de un eficaz y eficiente proceso de planeación, programación y presupuestación, a fin de adoptar el Presupuesto basado en Resultados, así como explicar el origen de los recursos que permitieron llevar a cabo este proyecto y mantener congruencia entre las metas del mismo y el presupuesto
Código: 01 03 04 01 02 01 Proyecto: Responsabilidades Administrativas	100.0	302.9	287.0	La entidad fiscalizable cumplió con el 100.0 por ciento del proyecto establecido en su Programa Anual 2017, así mismo ejerció el 94.8 por ciento del monto presupuestal. Por lo anterior, se recomienda continuar con las estrategias establecidas que contribuyan a la planeación, programación, presupuestación y ejecución eficaz y eficiente de las metas.
Código: 01 03 04 01 02 02 Proyecto: Manifestación de Bienes de los Servidores Públicos	100.0	82.2	8.0	El ente municipal cumplió con el 100.0 por ciento del proyecto establecido en su Programa Anual 2017, sin embargo ejerció el 9.7 por ciento del monto presupuestal. Derivado de lo anterior, se recomienda implementar medidas correctivas o replantear las metas del proyecto a partir de un eficaz y eficiente proceso de planeación, programación y presupuestación, a fin de adoptar el Presupuesto basado en Resultados, así como explicar el origen de los recursos que permitieron llevar a cabo este proyecto y mantener congruencia entre las metas del mismo y el presupuesto.



AYUNTAMIENTO DE IXTAPAN DEL ORO



Descripción	Porcentaje de cumplimiento del Proyecto	Estado Analítico del Presupuesto de Egresos 2017 (miles de pesos)		Recomendaciones
		Presupuesto		
		Anual	(Pagado + Devengado)	
Código: 01 05 02 02				
Programa: Fortalecimiento de los Ingresos (Dos proyectos)				
Código: 01 05 02 02 01 01 Proyecto: Captación y Recaudación de Ingresos	100.0	3,634.0	2,105.0	El Ayuntamiento cumplió con el 100.0 por ciento del proyecto establecido en su Programa Anual 2017, así mismo ejerció el 57.9 por ciento del monto presupuestal. Por lo anterior, se recomienda implementar medidas que contribuyan a la planeación, programación y presupuestación y ejecución eficaz y eficiente de las metas, así como alinearlas con base al presupuesto.
Código: 01 05 02 02 04 01 Proyecto: Registro y Control de Caja y Tesorería	No programado	No presupuestado		La entidad fiscalizable no programó ni presupuestó este proyecto, no obstante en el Plan de Desarrollo Municipal refiere incentivar el pago oportuno a los impuestos de los ciudadanos, por lo que se recomienda mantener congruencia con las acciones planeadas, programadas y presupuestadas, orientadas a cumplir lo dispuesto en el Plan y a lo establecido en los artículos 48 fracción IX, 93 y 94 de la Ley Orgánica Municipal del Estado de México; 1, 6, 7, 9 y 19 de la Ley de Ingresos de los Municipios del Estado de México para el Ejercicio Fiscal Correspondiente; 16 de la Ley para la Mejora Regulatoria del Estado de México y Municipios y 107 del Código Financiero del Estado de México y Municipios.
Código: 01 05 02 03				
Programa: Gasto Social e Inversión Pública (Un proyecto)				
Código: 01 05 02 03 01 03 Proyecto: Asignación, Registro, Seguimiento y Control de la Inversión Pública Municipal	No programado	No presupuestado		La entidad municipal no programó ni presupuestó este proyecto, no obstante en el Plan de Desarrollo Municipal refiere aumentar el porcentaje de recursos financieros para programas de infraestructura, por lo que se recomienda mantener congruencia con las acciones planeadas, programadas y presupuestadas, orientadas a cumplir lo dispuesto en el Plan y a lo estipulado en los artículos 31, fracción XXIII, 69 fracción n) y 96 Cuáter fracciones I y XIII de la Ley Orgánica Municipal del Estado de México.
Código: 01 05 02 05				
Programa: Planeación y Presupuesto basado en Resultados (Seis proyectos)				
Código: 01 05 02 05 01 02 Proyecto: Planeación de Proyectos para el Desarrollo Social	No programado	No presupuestado		La entidad fiscalizable no programó ni presupuestó este proyecto, no obstante en el Plan de Desarrollo Municipal refiere destinar recursos financieros al desarrollo social, por lo que se recomienda mantener congruencia con las acciones planeadas, programadas y presupuestadas, orientadas a cumplir lo dispuesto en el Plan y a lo estipulado en los artículos 16, 33 al 43, 52, 53, 54, 55 y 66 de la Ley General de Contabilidad Gubernamental; 13, 17 fracciones I, II, III, IV, V y VI, 19 fracciones I, II, III, IV, V, VI, VII, VIII, IX y X, 20 y 51 fracciones I, II y III de la Ley de Planeación del Estado de México y Municipios; 115 de la Ley Orgánica Municipal del Estado de México; 14 fracción I y 55 de la Ley de Desarrollo Social del Estado de México; 294 y 339 del Código Financiero del Estado de México y Municipios y 20 del Reglamento de la Ley de Planeación del Estado de México y Municipios.
Código: 01 05 02 05 01 07 Proyecto: Planeación y Evaluación para el Desarrollo Municipal	100.0	19.2	29.0	El Ayuntamiento cumplió con el 100.0 por ciento del proyecto establecido en su Programa Anual 2017, sin embargo superó en un 51.0 por ciento el monto presupuestal. En ese sentido, se recomienda implementar medidas correctivas o replantear las metas del proyecto a partir de un eficaz y eficiente proceso de planeación, programación y presupuestación, a fin de adoptar el Presupuesto basado en Resultados, así como explicar el origen de los recursos y mantener congruencia entre las metas del proyecto y el presupuesto.
Código: 01 05 02 05 01 08 Proyecto: Operación y Seguimiento del COPLADEMUN	100.0	12.1	1.0	El ente municipal cumplió con el 100.0 por ciento del proyecto establecido en su Programa Anual 2017, sin embargo ejerció el 8.3 por ciento del monto presupuestal. Derivado de lo anterior, se recomienda implementar medidas correctivas o replantear las metas del proyecto a partir de un eficaz y eficiente proceso de planeación, programación y presupuestación, a fin de adoptar el Presupuesto basado en Resultados, así como explicar el origen de los recursos que permitieron llevar a cabo este proyecto y mantener congruencia entre las metas del mismo y el presupuesto.



AYUNTAMIENTO DE IXTAPAN DEL ORO



Descripción	Porcentaje de cumplimiento del Proyecto	Estado Analítico del Presupuesto de Egresos 2017 (miles de pesos)		Recomendaciones
		Presupuesto		
		Anual	(Pagado + Devengado)	
Código: 01 05 02 05 01 09 Proyecto: Integración, Seguimiento y Control Presupuestal del Ayuntamiento	No programado	No presupuestado		El Ayuntamiento no programó ni presupuestó este proyecto, por lo que se recomienda dar cumplimiento a lo establecido en los artículos 16, 33 al 43, 52, 53, 54, 55 y 66 de la Ley General de Contabilidad Gubernamental; 13, 17 fracciones I, II, III, IV, V y VI, 19 fracciones I, II, III, IV, V, VI, VII, VIII, IX y X, 20 y 51 fracciones I, II y III de la Ley de Planeación del Estado de México y Municipios; 115 de la Ley Orgánica Municipal del Estado de México; 14 fracción I y 55 de la Ley de Desarrollo Social del Estado de México; 294 y 339 del Código Financiero del Estado de México y Municipios y 20 del Reglamento de la Ley de Planeación del Estado de México y Municipios, a fin de implementar acciones orientadas a establecer los mecanismos de programación y presupuestación que faciliten la integración de un presupuesto que contemple medidas de racionalidad, austeridad y disciplina presupuestal; vinculando dichos procedimientos para el cumplimiento de programas y proyectos y haciendo acordes los presupuestos anuales de egresos con el Plan de Desarrollo Municipal, así como dar seguimiento del ejercicio del presupuesto del gasto público municipal.
Código: 01 05 02 05 02 02 Proyecto: Registro, Control Contable y Presupuestal	No programado	No presupuestado		El ente municipal no programó ni presupuestó este proyecto, por lo que se recomienda dar cumplimiento a lo estipulado en los artículos 16, 33 al 43, 52, 53, 54, 55 y 66 de la Ley General de Contabilidad Gubernamental, 13, 17 fracciones I, II, III, IV, V y VI, 19 fracciones I, II, III, IV, V, VI, VII, VIII, IX y X, 20 y 51 fracciones I, II y III de la Ley de Planeación del Estado de México y Municipios; 115 de la Ley Orgánica Municipal del Estado de México; 14 fracción I y 55 de la Ley de Desarrollo Social del Estado de México; 294 y 339 del Código Financiero del Estado de México y Municipios y 20 del Reglamento de la Ley de Planeación del Estado de México y Municipios, a fin de implementar acciones orientadas a manejar, registrar y controlar los recursos financieros de la Administración Pública Municipal, para el desarrollo de los diversos planes y programas; así mismo registrar, analizar y controlar contablemente los resultados financieros y presupuestales de las operaciones tanto del ingreso como del egreso.
Código: 01 05 02 05 02 03 Proyecto: Registro, Control Contable-Presupuestal y Cuenta de la Hacienda Pública Municipal	100.0	3,054.9	1,515.0	La entidad fiscalizable cumplió con el 100.0 por ciento del proyecto establecido en su Programa Anual 2017, sin embargo ejerció el 49.6 por ciento del monto presupuestal. Por lo anterior, se recomienda implementar medidas correctivas o replantear las metas del proyecto a partir de un eficaz y eficiente proceso de planeación, programación y presupuestación, a fin de adoptar el Presupuesto basado en Resultados, así como explicar el origen de los recursos que permitieron llevar a cabo este proyecto y mantener congruencia entre las metas del mismo y el presupuesto.
Código: 01 07 01 01 Programa: Seguridad Pública (Seis proyectos)				
Código: 01 07 01 01 01 01 Proyecto: Operación y Vigilancia para la Seguridad y Prevención del Delito	100.0	1,017.4	154.0	El Ayuntamiento cumplió con el 100.0 por ciento del proyecto establecido en su Programa Anual 2017, sin embargo ejerció el 15.1 por ciento del monto presupuestal. En ese sentido, se recomienda implementar medidas correctivas o replantear las metas del proyecto a partir de un eficaz y eficiente proceso de planeación, programación y presupuestación, a fin de adoptar el Presupuesto basado en Resultados, así como explicar el origen de los recursos que permitieron llevar a cabo este proyecto y mantener congruencia entre las metas del mismo y el presupuesto.
Código: 01 07 01 01 01 02 Proyecto: Sistemas de Información, Comunicación y Tecnologías para la Seguridad Pública	100.0	1,995.0	2,534.0	El ente municipal cumplió con el 100.0 por ciento del proyecto establecido en su Programa Anual 2017, sin embargo superó en un 27.0 por ciento el monto presupuestal. Derivado de lo anterior, se recomienda implementar medidas correctivas o replantear las metas del proyecto a partir de un eficaz y eficiente proceso de planeación, programación y presupuestación, a fin de adoptar el Presupuesto basado en Resultados, así como explicar el origen de los recursos y mantener congruencia entre las metas del proyecto y el presupuesto.



Descripción	Porcentaje de cumplimiento del Proyecto	Estado Analítico del Presupuesto de Egresos 2017 (miles de pesos)		Recomendaciones
		Presupuesto		
		Anual	(Pagado + Devengado)	
Código: 01 07 01 01 01 03 Proyecto: Formación Profesional Especializada para Servidores Públicos de Instituciones de Seguridad Pública	100.0	372.1	372.0	La entidad fiscalizable cumplió con el 100.0 por ciento del proyecto establecido en su Programa Anual 2017, así mismo ejerció el 100.0 por ciento del monto presupuestal. En ese sentido, se recomienda continuar con las estrategias establecidas que contribuyan a la planeación, programación, presupuestación y ejecución eficaz y eficiente de las metas.
Código: 01 07 01 01 01 07 Proyecto: Vinculación, Participación, Prevención y Denuncia Social	No programado	No presupuestado		El ente municipal no programó ni presupuestó este proyecto, por lo que se recomienda dar cumplimiento a lo estipulado en los artículos 115 fracción VII de la Constitución Política de los Estados Unidos Mexicanos; 31 fracción XXXV Bis, 69 fracción I inciso a), 142, 143 y 144 de la Ley Orgánica Municipal del Estado de México y 7 y 100 fracción IV de la Ley de Seguridad del Estado de México, a fin de implementar acciones para el fortalecimiento de la seguridad pública, edificando una alianza entre los distintos órdenes de gobierno y la población, así como consolidar una cultura de legalidad que impacte en la prevención del delito.
Código: 01 07 01 01 02 03 Proyecto: Educación Vial	No programado	No presupuestado		El Ayuntamiento no programó ni presupuestó este proyecto, por lo que se recomienda dar cumplimiento a lo estipulado en los artículos 115 fracción VII de la Constitución Política de los Estados Unidos Mexicanos; 31 fracción XXXV Bis, 69 fracción I inciso a), 142, 143 y 144 de la Ley Orgánica Municipal del Estado de México y 7 y 100 fracción IV de la Ley de Seguridad del Estado de México, a fin de implementar acciones para desarrollar y fomentar la cultura de la seguridad vial, a través de cursos y actividades que integren una cultura de respeto a la señalización y reglamentos al respecto.
Código: 01 07 01 01 02 04 Proyecto: Mantenimiento a los Dispositivos para el Control del Tránsito	No programado	No presupuestado		La entidad municipal no programó ni presupuestó este proyecto, por lo que se recomienda dar cumplimiento a lo estipulado en los artículos 115 fracción VII de la Constitución Política de los Estados Unidos Mexicanos; 31 fracción XXXV Bis, 69 fracción I inciso a), 142, 143 y 144 de la Ley Orgánica Municipal del Estado de México y 7 y 100 fracción IV de la Ley de Seguridad del Estado de México, a fin de implementar acciones para conservar en óptimas condiciones la red de semaforización y el señalamiento informativo y correctivo oportuno.
Código: 01 07 02 01				
Programa: Protección Civil (Seis proyectos)				
Código: 01 07 02 01 01 01 Proyecto: Concertación para la Protección Civil	No programado	No presupuestado		La entidad fiscalizable no programó ni presupuestó este proyecto, no obstante en el Plan de Desarrollo Municipal refiere crear convenios de colaboración con organismos autónomos, nacionales de socorro y auxilio, por lo que se recomienda mantener congruencia con la acciones planeadas, programadas y presupuestadas, orientadas a cumplir lo dispuesto en el Plan y a lo estipulado en los artículos 31 fracción XXI Ter., 48 fracción XII bis, 69 fracción I inciso a), 81, 81 Ter. fracción I, 144 bis y 144 Ter de la Ley Orgánica Municipal del Estado de México y 3, 43 fracción V y 86 de la Ley General de Protección Civil.
Código: 01 07 02 01 01 02 Proyecto: Capacitación Integral y Actualización para la Protección Civil	100.0	1,704.9	1,432.0	La entidad municipal cumplió con el 100.0 por ciento del proyecto establecido en su Programa Anual 2017, así mismo ejerció el 84.0 por ciento del monto presupuestal. Por lo anterior, se recomienda implementar medidas que contribuyan a la planeación, programación y presupuestación y ejecución eficaz y eficiente de las metas, así como alinearlas con base al presupuesto.



AYUNTAMIENTO DE IXTAPAN DEL ORO



Descripción	Porcentaje de cumplimiento del Proyecto	Estado Analítico del Presupuesto de Egresos 2017 (miles de pesos)		Recomendaciones
		Presupuesto		
		Anual	(Pagado + Devengado)	
Código: 01 07 02 01 01 03 Proyecto: Difusión y Comunicación para la Protección Civil	No programado	No presupuestado		El Ayuntamiento no programó ni presupuestó este proyecto, por lo que se recomienda dar cumplimiento a lo estipulado en los artículos 31 fracción XXI Ter., 48 fracción XII bis, 69 fracción I inciso a), 81, 81 Ter. fracción I, 144 bis y 144 Ter de la Ley Orgánica Municipal del Estado de México y 3, 43 fracción V y 86 de la Ley General de Protección Civil, a fin de implementar actividades para difundir las medidas de prevención, para saber cómo actuar antes, durante y después de un desastre natural o siniestro, mediante los medios masivos electrónicos e impresos para fomentar con esto, una cultura de protección civil entre la población.
Código: 01 07 02 01 02 01 Proyecto: Prevención, Evaluación y Dictaminación de Riesgos	No programado	No presupuestado		El ente municipal no programó ni presupuestó este proyecto, no obstante en el Plan de Desarrollo Municipal refiere incrementar supervisiones continuas a los establecimientos, por lo que se recomienda mantener congruencia entre las acciones planeadas, programadas y presupuestadas, orientadas a cumplir lo dispuesto en el Plan y a lo estipulado en los artículos 31 fracción XXI Ter., 48 fracción XII bis, 69 fracción I inciso a), 81, 81 Ter. fracción I, 144 bis y 144 Ter de la Ley Orgánica Municipal del Estado de México y 3, 43 fracción V y 86 de la Ley General de Protección Civil.
Código: 01 07 02 01 02 02 Proyecto: Identificación, Sistematización y Atlas de Riesgos	No programado	No presupuestado		El Ayuntamiento no programó ni presupuestó este proyecto, no obstante en el Plan de Desarrollo Municipal refiere actualizar el Atlas de Riesgo, por lo que se recomienda, mantener congruencia con las acciones planeadas, programadas y presupuestadas, orientadas a cumplir lo dispuesto en el Plan y a lo estipulado en los artículos 31 fracción XXI Ter., 48 fracción XII bis, 69 fracción I inciso a), 81, 81 Ter. fracción I, 144 bis y 144 Ter de la Ley Orgánica Municipal del Estado de México y 3, 43 fracción V y 86 de la Ley General de Protección Civil.
Código: 01 07 02 01 03 03 Proyecto: Coordinación de Atención de Emergencias y Desastres	No programado	No presupuestado		La entidad municipal no programó ni presupuestó este proyecto, por lo que se recomienda dar cumplimiento a lo estipulado en los artículos 31 fracción XXI Ter., 48 fracción XII bis, 69 fracción I inciso a), 81, 81 Ter. fracción I, 144 bis y 144 Ter de la Ley Orgánica Municipal del Estado de México y 3, 43 fracción V y 86 de la Ley General de Protección Civil, a fin de implementar acciones enfocadas a la atención oportuna de emergencias que demanda la población, a través de la participación coordinada de instancias de los diferentes ámbitos y órdenes de gobierno.
Código: 01 08 04 01 Programa: Transparencia (Un proyecto)				
Código: 01 08 04 01 01 01 Proyecto: Vinculación Ciudadana con la Administración Pública	100.0	224.3	189.0	El Ayuntamiento cumplió con el 100.0 por ciento del proyecto establecido en su Programa Anual 2017, así mismo ejerció el 84.3 por ciento del monto presupuestal. Por lo anterior, se recomienda implementar medidas que contribuyan a la planeación, programación y presupuestación y ejecución eficaz y eficiente de las metas, así como alinearlas con base al presupuesto.
Código: 01 08 05 01 Programa: Gobierno Electrónico (Un proyecto)				
Código: 01 08 05 01 01 03 Proyecto: Innovación Gubernamental con Tecnologías de Información	No programado	No presupuestado		La entidad fiscalizable no programó ni presupuestó este proyecto, por lo que se recomienda dar cumplimiento a lo estipulado en los artículos 31 fracciones I Cuáter y I Quintus de la Ley Orgánica Municipal del Estado de México; 19 de la Ley que Regula el Uso de Tecnologías de la Información y Comunicación para la Seguridad Pública del Estado de México y 50 y 52 de la Ley de Responsabilidades Administrativas del Estado de México y Municipios, a fin de implementar acciones tendientes a impulsar el gobierno electrónico; contribuir a la automatización de procesos, de sistemas prioritarios y al desarrollo de sistemas que requiera la administración pública, basados en tecnología de punta, conservando los criterios de estandarización para su optimización.



AYUNTAMIENTO DE IXTAPAN DEL ORO



Descripción	Porcentaje de cumplimiento del Proyecto	Estado Analítico del Presupuesto de Egresos 2017 (miles de pesos)		Recomendaciones
		Presupuesto		
		Anual	(Pagado + Devengado)	
Código: 02 01 01 01				
Programa: Gestión Integral de Desechos (Dos proyectos)				
Código: 02 01 01 01 01 01 Proyecto: Manejo de Residuos Sólidos	100.0	1,187.7	1,954.0	La entidad municipal cumplió con el 100.0 por ciento del proyecto establecido en su Programa Anual 2017, sin embargo superó en un 64.5 por ciento el monto presupuestal. Derivado de lo anterior, se recomienda implementar medidas correctivas o replantear las metas del proyecto a partir de un eficaz y eficiente proceso de planeación, programación y presupuestación, a fin de adoptar el Presupuesto basado en Resultados, así como explicar el origen de los recursos y mantener congruencia entre las metas del proyecto y el presupuesto.
Código: 02 01 01 01 01 02 Proyecto: Coordinación para Servicios de Limpia y Recolección de Desechos Sólidos	No programado	No presupuestado		El ente fiscalizable no programó ni presupuestó este proyecto, no obstante en el Plan de Desarrollo Municipal refiere establecer un programa de rutas para la recolección de desechos, por lo que se recomienda mantener congruencia con las acciones planeadas, programadas y presupuestadas, orientadas a cumplir lo dispuesto en el Plan y a lo estipulado en los artículos 115 fracción III inciso c) de la Constitución Política de los Estados Unidos Mexicanos; 6 y 10 de la Ley General para la Prevención y Gestión Integral de los Residuos y 125 fracción III de la Ley Orgánica Municipal del Estado de México.
Código: 02 02 02 01				
Programa: Desarrollo Comunitario (Dos proyectos)				
Código: 02 02 02 01 01 01 Proyecto: Promoción a la Participación Comunitaria	100.0	1,033.3	441.0	La entidad municipal cumplió con el 100.0 por ciento del proyecto establecido en su Programa Anual 2017, sin embargo ejerció el 42.7 por ciento del monto presupuestal. Por lo anterior, se recomienda implementar medidas correctivas o replantear las metas del proyecto a partir de un eficaz y eficiente proceso de planeación, programación y presupuestación, a fin de adoptar el Presupuesto basado en Resultados, así como explicar el origen de los recursos que permitieron llevar a cabo este proyecto y mantener congruencia entre las metas del mismo y el presupuesto.
Código: 02 02 02 01 01 02 Proyecto: Apoyo a la Comunidad	No programado	No presupuestado		La entidad municipal no programó ni presupuestó este proyecto, por lo que se recomienda dar cumplimiento a lo estipulado en los artículos 73, 74, 75 y 162 fracción VI de la Ley Orgánica Municipal del Estado de México, a fin de implementar acciones para el otorgamiento de apoyos, la adquisición y suministro de bienes materiales y de servicios para la realización de acciones y obras sociales promovidas por las comunidades a través de las regidurías.
Código: 02 02 04 01				
Programa: Alumbrado Público (Un proyecto)				
Código: 02 02 04 01 02 01 Proyecto: Alumbrado Público	100.0	2,015.4	2,503.0	La entidad fiscalizable cumplió con el 100.0 por ciento del proyecto establecido en su Programa Anual 2017, sin embargo superó en un 24.2 por ciento el monto presupuestal. En ese sentido, se recomienda implementar medidas correctivas o replantear las metas del proyecto a partir de un eficaz y eficiente proceso de planeación, programación y presupuestación, a fin de adoptar el Presupuesto basado en Resultados, así como explicar el origen de los recursos y mantener congruencia entre las metas del proyecto y el presupuesto.



AYUNTAMIENTO DE IXTAPAN DEL ORO



Descripción	Porcentaje de cumplimiento del Proyecto	Estado Analítico del Presupuesto de Egresos 2017 (miles de pesos)		Recomendaciones
		Presupuesto		
		Anual	(Pagado + Devengado)	
Código: 02 02 05 01 Programa: Vivienda (Un proyecto)				
Código: 02 02 05 01 01 01 Proyecto: Mejoramiento de la Vivienda	100.0	500.0	599.0	El Ayuntamiento cumplió con el 100.0 por ciento del proyecto establecido en su Programa Anual 2017, sin embargo superó en un 19.8 por ciento el monto presupuestal. Derivado de lo anterior, se recomienda implementar medidas correctivas o replantear las metas del proyecto a partir de un eficaz y eficiente proceso de planeación, programación y presupuestación, a fin de adoptar el Presupuesto basado en Resultados, así como explicar el origen de los recursos y mantener congruencia entre las metas del proyecto y el presupuesto.
Código: 02 03 02 01 Programa: Atención Médica (Un proyecto)				
Código: 02 03 02 01 01 11 Proyecto: Apoyo Municipal a la Prestación de Servicios de Salud para las Personas	No programado	No presupuestado		La entidad fiscalizable no programó ni presupuestó este proyecto, no obstante en el Plan de Desarrollo Municipal refiere aumentar la atención médica en la población mediante la construcción de unidades médicas, por lo que se recomienda mantener congruencia con las acciones planeadas, programadas y presupuestadas, orientadas a cumplir lo dispuesto en el Plan y a lo estipulado en los artículos 69, fracción I, Inciso ñ) de la Ley Orgánica Municipal del Estado de México; 9 y 403 de la Ley General de Salud y 7 y 14 fracción VII de Ley la de Asistencia Social.
Código: 03 01 02 01 Programa: Empleo (Tres proyectos)				
Código: 03 01 02 01 02 02 Proyecto: Colocación de Trabajadores Desempleados	No programado	No presupuestado		La entidad municipal no programó ni presupuestó este proyecto, no obstante en el Plan de Desarrollo Municipal refiere implementar ferias de empleo, por lo que se recomienda mantener congruencia con las acciones planeadas, programadas y presupuestadas, orientadas a cumplir lo dispuesto en el Plan y a lo establecido en los artículos 31, fracción XXIII, 69 fracción n) y 96 Quáter fracciones I y XIII de la Ley Orgánica Municipal del Estado de México.
Código: 03 01 02 01 02 03 Proyecto: Fomento para el Autoempleo	No programado	No presupuestado		El Ayuntamiento no programó ni presupuestó este proyecto, por lo que se recomienda dar cumplimiento a lo establecido en los artículos 31, fracción XXIII, 69 fracción n) y 96 Quáter fracciones I y XIII de la Ley Orgánica Municipal del Estado de México, a fin de implementar acciones de apoyo a personas desempleadas con experiencia laboral que sean buscadores activos de empleo, con deseos de emplearse o auto emplearse, que por ser el sostén económico, necesiten de un ingreso.
Código: 03 01 02 01 03 01 Proyecto: Capacitación, Adiestramiento y Productividad en el Trabajo	No programado	No presupuestado		La entidad municipal no programó ni presupuestó este proyecto, por lo que se recomienda dar cumplimiento a lo estipulado en los artículos 31, fracción XXIII, 69 fracción n) y 96 Quáter fracciones I y XIII de la Ley Orgánica Municipal del Estado de México, a fin de implementar acciones encaminadas a formar profesionistas y técnicos, a través de la impartición de diplomados, cursos de profesionalización y capacitación.
Código: 03 04 02 01 Programa: Modernización Industrial (Dos proyectos)				
Código: 03 04 02 01 01 02 Proyecto: Fortalecimiento a la Micro y Pequeña Empresa	100.0	164.2	145.0	El Ayuntamiento cumplió con el 100.0 por ciento del proyecto establecido en su Programa Anual 2017, así mismo ejerció el 88.3 por ciento del monto presupuestal. En ese sentido, se recomienda implementar medidas que contribuyan a la planeación, programación y presupuestación y ejecución eficaz y eficiente de las metas, así como alinearlas con base al presupuesto.



Descripción	Porcentaje de cumplimiento del Proyecto	Estado Analítico del Presupuesto de Egresos 2017 (miles de pesos)		Recomendaciones
		Presupuesto		
		Anual	(Pagado + Devengado)	
Código: 03 04 02 01 01 03 Proyecto: Fortalecimiento a la Competitividad	No programado	No presupuestado		El Ayuntamiento no programó ni presupuestó este proyecto, por lo que se recomienda dar cumplimiento a lo estipulado en los artículos 31 fracciones I Ter, XIII Ter y IX y 96 Quáter de la Ley Orgánica Municipal del Estado de México, a fin de implementar acciones para el diseño y operación de mecanismos y procedimientos que favorezcan el desarrollo de la competitividad de las empresas establecidas en el territorio municipal, con actividades que favorezcan la productividad laboral, apoyen el incremento de capital y la transferencia de tecnología, además de motivar la capacitación encaminada a mejorar la productividad laboral.
Número de Recomendaciones				40

FUENTE: Elaboración del OSFEM, con información de la Cuenta Pública Municipal del ejercicio fiscal 2017 proporcionada por el Ayuntamiento.

El OSFEM informó al Ayuntamiento mediante los pliegos de recomendaciones y a la Contraloría Interna Municipal a través de los oficios de promoción, los resultados de las evaluaciones del cumplimiento de Metas Físicas:

Pliego de Recomendaciones de Evaluación	Oficio de Promoción de Acciones de Evaluación	Fecha
OSFEM/AEEP/SEPM/2376/2017	OSFEM/AEEP/SEPM/2377/2017	02 de octubre de 2017
OSFEM/AEEP/SEPM/3509/2017	OSFEM/AEEP/SEPM/3510/2017	29 de noviembre de 2017
OSFEM/AEEP/SEPM/4197/2017	OSFEM/AEEP/SEPM/4198/2017	20 de diciembre de 2017
OSFEM/AED/DADM/820/2018	OSFEM/AED/DADM/821/2018	01 de marzo de 2018

FUENTE: Elaboración del OSFEM.



MATRIZ DE INDICADORES PARA RESULTADOS (MIR)

En la Cuenta Pública 2017, el OSFEM llevó a cabo la evaluación de los resultados de los indicadores de los niveles “Actividad” y “Componente”, correspondientes a las Matrices de Indicadores para Resultados Tipo de los programas presupuestarios con los que operaron las entidades fiscalizables; en virtud, de que los indicadores a nivel Actividad, permiten dar seguimiento a los procesos y actividades sustantivas para la generación de los componentes; y los indicadores de nivel Componente, miden los bienes y servicios generados y/o entregados a los beneficiados, de acuerdo a los resultados esperados.

En este orden de ideas, el Órgano Superior de Fiscalización del Estado de México identificó que la entidad municipal remitió las “Fichas Técnicas de Diseño de Indicadores Estratégicos o de Gestión 2017” y las “Fichas Técnicas de Seguimiento de Indicadores 2017” sin las características técnicas establecidas en los “Lineamientos para la Elaboración y Presentación de la Cuenta Pública Municipal 2017”, por lo que no fue posible constatar si los resultados de los indicadores cumplen con los principios de lógica horizontal y vertical de la Metodología de Marco Lógico (MML). Situación que se hizo de conocimiento a la Unidad de Asuntos Jurídicos del OSFEM, a fin de que aplicara la multa correspondiente.

Por lo anterior, se emiten las siguientes:

Recomendaciones

1. Usar las MIR Tipo para los programas presupuestarios ejecutados por el Organismo Descentralizado conforme a lo establecido en el Manual para la Planeación, Programación y Presupuesto de Egresos Municipal correspondiente, a fin de dar atención a lo estipulado en el artículo 54 de la Ley General de Contabilidad Gubernamental, así como a los Lineamientos para la Construcción y Diseño de Indicadores de Desempeño mediante la Metodología de Marco Lógico, emitidos por el Consejo Nacional de Armonización Contable (CONAC), publicados en el Diario Oficial de la Federación de fecha 16 de mayo de 2013.



Recomendaciones

2. Aplicar las Matrices de Indicadores para Resultados Tipo, para cada uno de los Programas Presupuestarios establecidos en su Programa Anual, considerando los principios de lógica horizontal y vertical establecidos por la Metodología de Marco Lógico (MML).
3. Implementar acciones encaminadas a promover la congruencia entre la aplicación de los indicadores de desempeño, considerando la Metodología de Marco Lógico con base en la Matrices de Indicadores para Resultados Tipo, respecto de la ejecución de los proyectos del programa presupuestario, en el marco de los principios de la Gestión para Resultados.
4. Atender los requerimientos de información emitidos por el Órgano Superior de Fiscalización del Estado de México.

FUENTE: Elaboración del OSFEM, con información de la Cuenta Pública Municipal del ejercicio fiscal 2017 proporcionada por el Ayuntamiento.

INDICADORES ESPECÍFICOS PARA LA EVALUACIÓN DE LA ADMINISTRACIÓN MUNICIPAL 2017

TRANSPARENCIA EN EL ÁMBITO MUNICIPAL

En virtud de que la transparencia es un elemento base de la democracia, puesto que da credibilidad y legitimidad al sistema político en todas las esferas del gobierno fortaleciendo la rendición de cuentas, el Órgano Técnico de la Legislatura ejerció acciones de fiscalización en este rubro, midiendo el nivel de cumplimiento al mandato legal mediante este indicador. A continuación se muestra el resultado:



Hallazgo	Recomendación
El Ayuntamiento obtuvo un resultado negativo, toda vez que no dio cumplimiento a ninguna de las cincuenta y dos fracciones del artículo 92 de la Ley de Transparencia y Acceso a la Información Pública del Estado de México y Municipios (LTAIPEMyM).	Poner a disposición del público de manera permanente y actualizada de forma sencilla, precisa y entendible, en los respectivos medios electrónicos, de acuerdo con sus facultades, atribuciones y/o funciones, según corresponda la información a que se refiere la Ley de Transparencia y Acceso a la Información Pública del Estado de México y Municipios (LTAIPEMyM) a través de su sitio de internet y de la Plataforma Nacional.

FUENTE: Elaboración del OSFEM.



DOCUMENTOS PARA EL DESARROLLO INSTITUCIONAL

Para lograr una eficiente administración pública municipal es indispensable que la entidad cuente con los manuales de organización y de procedimientos, así mismo con el Organigrama y el Reglamento Interior, por lo cual el OSFEM verificó la existencia y actualización de dichos documentos mediante la aplicación de este indicador.

Como resultado de la revisión a la información remitida, la entidad fiscalizable alcanzó una evaluación de **Bueno**, misma que se detalla a continuación:

Documentos para el Desarrollo Institucional			
Requerimiento	Cumple		Recomendación
	Sí	No	
Organigrama	✓		La entidad municipal remitió evidencia documental de contar con el Manual de Organización, el Organigrama y el Reglamento Interior, sin embargo no demostró contar con la totalidad de los manuales de procedimientos, por lo que se recomienda elaborar y aprobar el referido documento, con la finalidad de eficientar la gestión pública municipal.
Manual de Organización	✓		
Manual de Procedimientos		✓	
Reglamento Interior	✓		
Evaluación		Bueno	

FUENTE: Elaboración del OSFEM, con información de la Cuenta Pública Municipal del ejercicio fiscal 2017 proporcionada por el Ayuntamiento.

El OSFEM informó al Ayuntamiento mediante los pliegos de recomendaciones y a la Contraloría Interna Municipal a través de los oficios de promoción, los resultados de las evaluaciones del indicador en cuestión:

Pliego de Recomendaciones de Evaluación	Oficio de Promoción de Acciones de Evaluación	Fecha
OSFEM/AEEP/SEPM/3509/2017	OSFEM/AEEP/SEPM/3510/2017	29 de noviembre de 2017
OSFEM/AED/DADM/820/2018	OSFEM/AED/DADM/821/2018	01 de marzo de 2018

FUENTE: Elaboración del OSFEM.

COMPETENCIA LABORAL DE LOS SERVIDORES PÚBLICOS

El Órgano Superior de Fiscalización del Estado de México determinó evaluar la competencia laboral de los servidores públicos adscritos a las diferentes áreas del Ayuntamiento, verificando el cumplimiento a los artículos 32 fracciones II y IV, 92 fracciones I y IV, 96 fracción I, 96 Ter, 96 Quintus, 113, 147 I. y 149 fracciones I y II de la Ley Orgánica Municipal del Estado de México y 169 fracción IV del Código Financiero del Estado de México y Municipios, con la finalidad de emitir recomendaciones que incidan en las actividades inherentes al puesto que desempeñan.

En este sentido, la evaluación de la competencia laboral se realizó con la información proporcionada por la entidad fiscalizable, referente a los servidores públicos de la administración municipal, cuyos resultados son los siguientes:



FUENTE: Elaboración del OSFEM.

Como se muestra en la gráfica anterior, algunos de los servidores públicos del ente municipal no cumplen con la totalidad de los requisitos establecidos en la Ley para ocupar los cargos que les fueron conferidos, los cuales se detallan a continuación:



Competencia Laboral de los Servidores Públicos				
Servidor Público	Requerimiento	Cumple		Recomendación
		Sí	No	
Tesorero Municipal	1. Título profesional en las áreas jurídicas, económicas o contable administrativas.	✓		Contratar un Tesorero Municipal que cumpla con los requisitos establecidos en los artículos 32 fracciones II y III y 96 fracción I de la Ley Orgánica Municipal del Estado de México.
	2. Experiencia mínima de un año.	✓		
	3. Certificación de competencia laboral en funciones expedida por el Instituto Hacendario del Estado de México.		✓	
	4. Constancia de no inhabilitación expedida por autoridad competente.	✓		
	5. Certificado de no antecedentes penales.	✓		
Contralor Interno Municipal	1. Título profesional en las áreas jurídicas, económicas o contable administrativas.	✓		Contratar un Contralor Interno Municipal que cumpla con los requisitos establecidos en los artículos 32 fracciones II y III, 96 fracción I y 113 de la Ley Orgánica Municipal del Estado de México.
	2. Experiencia mínima de un año.		✓	
	3. Certificación de competencia laboral en funciones expedida por el Instituto Hacendario del Estado de México.		✓	
	4. Constancia de no inhabilitación expedida por autoridad competente.	✓		
	5. Certificado de no antecedentes penales.		✓	
Secretario del Ayuntamiento	1. Título profesional de educación superior.	✓		Contratar un Secretario del Ayuntamiento que cumpla con los requisitos establecidos en los artículos 32 fracciones II, III y IV y 92 fracciones I y IV de la Ley Orgánica Municipal del Estado de México.
	2. Experiencia mínima de un año.	✓		
	3. Certificación de competencia laboral en funciones expedida por el Instituto Hacendario del Estado de México.		✓	
	4. Constancia de no inhabilitación expedida por autoridad competente.	✓		
	5. Certificado de no antecedentes penales.		✓	
Director de Obras	1. Título profesional en ingeniería, arquitectura o alguna área afín.	✓		Mantener la vigencia de la Certificación en Competencia Laboral para cumplir con los requisitos establecidos en el artículo 96 Ter. de la Ley Orgánica Municipal del Estado de México.
	2. Experiencia mínima de un año.	✓		
	3. Certificación de competencia laboral en funciones expedida por el Instituto Hacendario del Estado de México.	✓		
	4. Constancia de no inhabilitación expedida por autoridad competente.	✓		
	5. Certificado de no antecedentes penales.	✓		
Director de Desarrollo Económico	1. Título profesional en el área económico-administrativa.		✓	Contratar un Director de Desarrollo Económico que cumpla con los requisitos establecidos en los artículos 32 fracciones II y III y 96 Quintus de la Ley Orgánica Municipal del Estado de México.
	2. Experiencia mínima de un año.		✓	
	3. Certificación de competencia laboral en funciones expedida por el Instituto Hacendario del Estado de México.		✓	
	4. Constancia de no inhabilitación expedida por autoridad competente.	✓		
	5. Certificado de no antecedentes penales.	✓		



Competencia Laboral de los Servidores Públicos				
Servidor Público	Requerimiento	Cumple		Recomendación
		Sí	No	
Director de Catastro	1. Título profesional.		✓	Contratar un Director de Catastro Municipal que cumpla con los requisitos establecidos en los artículos 32 fracciones II, III y IV de la Ley Orgánica Municipal del Estado de México y 169 fracción IV del Código Financiero del Estado de México y Municipios.
	2. Experiencia mínima de un año.		✓	
	3. Certificación de competencia laboral en funciones expedida por el Instituto Hacendario del Estado de México.		✓	
	4. Constancia de no inhabilitación expedida por autoridad competente.	✓		
	5. Certificado de no antecedentes penales.		✓	
Defensor Municipal de Derechos Humanos	1. Título profesional preferentemente.		✓	Continuar con los trabajos de formación profesional especializada en materia de Derechos Humanos para cumplir con los requisitos establecidos en el artículo 147 I. de la Ley Orgánica Municipal del Estado de México.
	2. Estudios especializados en materia de Derechos Humanos.		✓	
	3. Constancia de no inhabilitación expedida por autoridad competente.	✓		
	4. Certificado de no antecedentes penales.		✓	
Oficial Mediador Conciliador	1. Título de Licenciatura en Derecho, Psicología, Sociología, Antropología, Trabajo Social o Comunicaciones.		✓	Contratar un Oficial Mediador Conciliador que cumpla con los requisitos establecidos en los artículos 32 fracciones II y III y 149 fracción I de la Ley Orgánica Municipal del Estado de México.
	2. Evidencia documental de la acreditación de estudios en materia de Mediación.		✓	
	3. Certificación por el Centro de Mediación, Conciliación y Justicia Restaurativa del Poder Judicial del Estado de México.		✓	
	4. Constancia de no inhabilitación expedida por autoridad competente.	✓		
	5. Certificado de no antecedentes penales.		✓	
Oficial Calificador	1. Título de Licenciatura en Derecho.		✓	Contratar un Oficial Calificador que cumpla con los requisitos establecidos en los artículos 32 fracciones II y III y 149 fracción II de la Ley Orgánica Municipal del Estado de México.
	2. Constancia de no inhabilitación expedida por autoridad competente.		✓	
	3. Certificado de no antecedentes penales.		✓	

FUENTE: Elaboración del OSFEM.

El OSFEM informó al Ayuntamiento mediante los pliegos de recomendaciones y a la Contraloría Interna Municipal a través de los oficios de promoción, los resultados de las evaluaciones del cumplimiento de la Competencia Laboral de los Servidores Públicos:



Pliego de Recomendaciones de Evaluación	Oficio de Promoción de Acciones de Evaluación	Fecha
OSFEM/AEEP/SEPM/3509/2017	OSFEM/AEEP/SEPM/3510/2017	29 de noviembre de 2017
OSFEM/AED/DADM/820/2018	OSFEM/AED/DADM/821/2018	01 de marzo de 2018

FUENTE: Elaboración del OSFEM.

EVALUACIÓN DE MEJORA REGULATORIA MUNICIPAL

En materia de Mejora Regulatoria Municipal, el Órgano Técnico de la Legislatura verificó que el Ayuntamiento atendiera el marco jurídico establecido en el artículo 139 Bis de la Constitución Política del Estado Libre y Soberano de México, a la Ley para la Mejora Regulatoria del Estado de México y Municipios y su respectivo Reglamento, así como la Ley Orgánica Municipal del Estado de México, la Ley de Competitividad y Ordenamiento Comercial del Estado de México y Municipios y la Ley de Gobierno Digital del Estado de México y Municipios.

Para llevar a cabo esta revisión, el OSFEM requirió al Ayuntamiento el Cuestionario para el Diagnóstico de la Mejora Regulatoria Municipal 2017. Con la documental remitida por la entidad, se procedió a su análisis, emitiendo el Pliego de Recomendaciones número OSFEM/AEEP/SEPM/2376/2017 y el Oficio de Promoción número OSFEM/AEEP/SEPM/2377/2017 ambos de fecha 02 de octubre de 2017, en los cuales se le informó a la entidad que obtuvo un nivel de calificación de **Insuficiente**, como se muestra en la siguiente gráfica:



FUENTE: Elaboración del OSFEM.

En ese sentido, para un adecuado desempeño en materia de Mejora Regulatoria, así como dar cumplimiento a las disposiciones normativas aplicables a nivel municipal, es necesario que la entidad atienda las siguientes:

Recomendaciones

1. Que la Comisión Municipal de Mejora Regulatoria sesione de manera ordinaria por lo menos cuatro veces al año.
2. Efectuar acciones de vinculación entre la Comisión Municipal con la Comisión Estatal de Mejora Regulatoria.
3. Implementar acciones por el Director de Desarrollo Económico, encaminadas a generar inversiones productivas y empleos remunerados.
4. Instaurar convenios de coordinación con dependencias Estatales y/o Federativas en materia de Mejora Regulatoria.
5. Realizar los Acuerdos, Decretos, Normas Técnicas y las propuestas de creación de los Reglamentos con firmas y/o sellos, a fin de que a través del enlace sean remitidos a la Comisión Estatal de Mejora Regulatoria.
6. Elaborar y autorizar el Informe Anual de Avance Programático de Mejora Regulatoria del ejercicio 2016.
7. Analizar y evaluar el Informe Anual de Avance Programático de Mejora Regulatoria por la Comisión Municipal de Mejora Regulatoria.
8. Dar difusión a las acciones implementadas en su municipio, ya sea en su portal de internet y/o por otro medio de acceso público.
9. Contar con evidencia documental que corrobore la instalación del Sistema de Apertura Rápida de Empresas (S.A.R.E.) en su entidad.
10. Incluir en el portal web de su municipio la liga electrónica de acceso al Sistema de Apertura Rápida de Empresas.
11. Constituir y mantener actualizado el Catálogo de Trámites y Servicios que brinda el municipio con firmas y/o sellos del Secretario Técnico de la Comisión Municipal de Mejora Regulatoria.
12. Sesionar cada tres meses los Comités Internos de Mejora Regulatoria.
13. Elaborar y/o actualizar el Reglamento Municipal para la Mejora Regulatoria.
14. Informar el avance programático de Mejora Regulatoria y la evaluación de resultados al Cabildo Municipal.



Recomendaciones

15. Evidenciar de forma documental, la instalación de la Ventanilla Única en su municipio.
16. Dar respuesta en un término no mayor de 5 días hábiles, a partir de la fecha de acuse de recibo, al trámite presentado.
17. Implementar mecanismos y/o programas para la apertura rápida de unidades económicas dentro de su territorio municipal.
18. Crear en su portal de internet un apartado en el cual se encuentre el Registro Municipal para unidades económicas.
19. Remitir a las autoridades estatales correspondientes, dentro de los primeros 5 días hábiles de cada mes, el Registro Municipal de unidades económicas.
20. Realizar visitas de verificación a las unidades económicas que operan en su demarcación.
21. Operar el Sistema de unidades económicas en su municipio.
22. Coordinar la operación de la Ventanilla Única de su municipio con el Sistema para la alimentación de los datos de las unidades económicas.
23. Orientar y coordinar mediante la Ventanilla Única, la gestión de trámites con las áreas involucradas al interior del municipio, así como a los particulares para la obtención de licencias de funcionamiento en su territorio municipal.
24. Designar a la Unidad Administrativa que se encargará del control y seguimiento del Gobierno Digital en su entidad.
25. Implementar la Ley del Gobierno Digital para la prestación de los trámites y servicios que ofrece a los ciudadanos de su entidad municipal.
26. Informar trimestralmente el Reporte de Avance de los Programas de Trabajo de Tecnologías de Información al Secretario Técnico de su municipio.
27. Obtener el certificado digital de la firma electrónica avanzada para la elaboración de trámites y servicios de la Dirección General del Sistema Estatal de Informática (DGSEI).

EVALUACIÓN DE PROTECCIÓN CIVIL MUNICIPAL

En apego a las responsabilidades jurídicas conferidas al Órgano Superior de Fiscalización del Estado de México, se determinó dar seguimiento a la evaluación en materia de Protección Civil para el ejercicio 2017, derivado de las necesidades de prevención, auxilio y recuperación por los acontecimientos naturales o antrópicos que han afectado a la población e infraestructura. Dicho seguimiento se llevó a cabo mediante un cuestionario denominado Diagnóstico de los Consejos Municipales de Protección Civil, dividido en tres rubros: “Estructura y Funcionamiento Municipal”, “Programas y Planes Operativos” y “Atlas de Riesgos Municipales”, en apego a la Ley General de Protección Civil, el Libro Sexto del Código Administrativo del Estado de México y sus respectivos Reglamentos, a la Ley Orgánica Municipal y a las normas técnicas en materia de seguridad.

Con la revisión de la información emitida por el Ayuntamiento, se emitió el Pliego de Recomendaciones número OSFEM/AEEP/SEPM/2376/2017 y el Oficio de Promoción OSFEM/AEEP/SEPM/2377/2017, ambos de fecha 02 de octubre de 2017, en los cuales se le informó que, el resultado de su evaluación fue de **Insuficiente**, como se observa en la siguiente gráfica:



FUENTE: Elaboración del OSFEM.

Para un adecuado desempeño en materia de Protección Civil, así como para dar cumplimiento a las disposiciones normativas aplicables a nivel municipal, es necesario que la entidad atienda las siguientes:

Recomendaciones

En Materia de Estructura y Funcionamiento Municipal de Protección Civil

1. Remitir el acta de Cabildo por la cual se integró el Consejo Municipal de Protección Civil, a la Coordinación General para su incorporación al registro estatal.
2. Capacitar al Titular de la Unidad Municipal de Protección Civil.
3. Certificar al Coordinador de Protección Civil en Gestión Integral de Riesgos.
4. Certificar y/o capacitar en materia de Protección Civil al personal de la Coordinación Municipal de Protección Civil.
5. Integrar el Cuerpo de Bomberos.
6. Acreditar a todos los paramédicos, conforme al marco legal establecido e institución reconocida por la SEP.
7. Contar con la(s) licencia(s) de funcionamiento de la(s) ambulancia(s) que posea el Ayuntamiento.



Recomendaciones

En Materia de Programas y Planes Operativos

8. Realizar la vigilancia a los generadores de bajo riesgo.
9. Describir las acciones preventivas, de auxilio y de recuperación, en los Programas de Protección Civil Municipales.
10. Elaborar y operar Planes Operativos para Fenómenos Socio-organizativos, Geológicos, Hidrometeorológicos, Químico-Tecnológicos y Sanitario-Ecológicos.
11. Instalar la Unidad Interna de Protección Civil de la Presidencia Municipal y DIF Municipal.
12. Elaborar el Programa Interno de Protección Civil de la Presidencia Municipal e inscribirlo al Registro Estatal de Protección.
13. Elaborar el Programa Interno de Protección Civil del DIF Municipal e inscribirlo al Registro Estatal de Protección.
14. Realizar ejercicio de gabinete al menos dos veces al año en la Presidencia Municipal.
15. Realizar ejercicio de gabinete al menos dos veces al año en el DIF Municipal.
16. Colocar la señalización de Precaución, Informativa, Informativa de emergencia, Informativa para emergencia o desastre, Obligación, Prohibitiva o Restrictiva en todos los inmuebles del Gobierno Municipal o los arrendados por este.

En Materia del Atlas de Riesgos Municipal

17. Se le comunica que para subsecuentes evaluaciones realizadas por éste Órgano Técnico, los Atlas de Riesgos deberán contener lo establecido en la Guía de Contenido Mínimo para la Elaboración del Atlas Nacional de Riesgos.
18. Publicar en la Gaceta Municipal el Atlas de Riesgos Municipal.
19. Realizar las actualizaciones del Atlas de Riesgo y su publicación.
20. Plasmar en el Atlas de Riesgos Municipal el subsistema perturbador de origen Sanitario-Ecológico.
21. Incluir el subsistema regulador.



RESULTADO DE LA FISCALIZACIÓN

**HALLAZGOS DE CUENTA PÚBLICA 2017****CUENTA PÚBLICA**

Ayuntamiento de Ixtapan del Oro		
Núm.	Hallazgos	Normatividad Infringida
1	En el Estado de Situación Financiera Comparativo las cuentas de viviendas, otros bienes muebles y documentos comerciales por pagar a largo plazo presentan saldo al 31 de diciembre 2017, las cuales no se utilizan en el Estado de México.	Artículos 20, 21, 22, 36, 37 fracción II, 41, 84 y 85 fracción I y III de la Ley General de Contabilidad Gubernamental, 342, 343, 344 párrafo primero y 352 del Código Financiero del Estado de México y Municipios, 95 fracción IV de la Ley Orgánica Municipal del Estado de México y Manual Único de Contabilidad Gubernamental para las Dependencias y Entidades Públicas del Gobierno y Municipios del Estado de México 2017.
2	El Estado de Situación Financiera Comparativo y anexo revela cuentas con saldo contrario a su naturaleza.	Artículos 22, 84 y 85 fracción I y III de la Ley General de Contabilidad Gubernamental, 339, 341, 342, 343, 344 párrafo primero, 352 y 356 del Código Financiero del Estado de México y Municipios, 95 fracción IV de la Ley Orgánica Municipal del Estado de México y Manual Único de Contabilidad Gubernamental para las Dependencias y Entidades Públicas del Gobierno y Municipios del Estado México 2017.
3	El Estado de Situación Financiera Comparativo y anexo revelan saldo en deudores diversos por cobrar a corto plazo, anticipo a proveedores, anticipo a contratistas, servicios personales por pagar a corto plazo, proveedores por pagar a corto plazo, contratistas por obras públicas por pagar y otras cuentas por pagar a corto plazo con antigüedad mayor a un año.	Artículos 16, 17, 18, 19, 21, 22, 23, 33, 34, 35, 36, 37 fracción II, 38, 40, 41, 43, 44, 52, 84 y 85 fracción I y III de la Ley General de Contabilidad Gubernamental, 51 párrafos segundo y tercero de la Ley de Responsabilidades Administrativas del Estado de México y Municipios, 95 fracciones I, IV, IX y XVI de la Ley Orgánica Municipal del Estado de México, Manual Único de Contabilidad Gubernamental para las Dependencias y Entidades Públicas del Gobierno y Municipios del Estado de México 2017 y Lineamientos de Control Financiero y Administrativo para las Entidades Fiscalizables Municipales del Estado de México, publicados en el Periódico Oficial "Gaceta de Gobierno" del Estado de México número 9 de fecha 11 de Julio de 2013.
4	En el Estado de Situación Financiera Comparativo, el Ayuntamiento revela afectación a la cuenta de resultado de ejercicios anteriores sin la autorización y justificación correspondiente.	Artículos 21 y 22 de la Ley General de Contabilidad Gubernamental, en cumplimiento con las políticas de registro para Resultado de Ejercicios Anteriores segundo párrafo del Manual Único de Contabilidad Gubernamental para las Dependencias y Entidades Públicas del Gobierno y Municipios del Estado de México 2017, 342, 344 párrafo primero y 352 párrafo tercero del Código Financiero del Estado de México y Municipios y numeral 104 de los Lineamientos de Control Financiero y Administrativo para las Entidades Fiscalizables Municipales del Estado de México, publicados en el Periódico Oficial "Gaceta de Gobierno" del Estado de México número 9 de fecha 11 de Julio de 2013.
5	El Estado de Variación de la Hacienda Pública/Patrimonio presenta inconsistencias en su elaboración y difiere del revelado en el Estado de Situación Financiera Comparativo.	Artículos 16, 17, 18, 19, 21, 22, 23, 33, 34, 35, 36, 37 Fracción II, 38, 40, 41, 43, 44, 52, 84 y 85 fracción I y III de la Ley General de Contabilidad Gubernamental, 342, 343, 344 primer párrafo y 352 párrafo tercero del Código Financiero del Estado de México y Municipios y Manual Único de Contabilidad Gubernamental para las Dependencias y Entidades Públicas del Gobierno y Municipios del Estado de México 2017.



Ayuntamiento de Ixtapan del Oro

Núm.	Hallazgos	Normatividad Infringida
6	El saldo al inicio y final del ejercicio del Estado de Flujos de Efectivo difieren de la información presentada en las cuentas de efectivo y equivalentes del Estado de Situación Financiera Comparativo.	Artículos 16, 17, 18, 19, 21, 22, 23, 33, 34, 35, 36, 37 fracción II, 38, 40, 41, 43, 44, 52, 84 y 85 fracción I y III de la Ley General de Contabilidad Gubernamental, 342, 343, 344 párrafo primero y 352 párrafo tercero del Código Financiero del Estado de México y Municipios y Manual Único de Contabilidad Gubernamental para las Dependencias y Entidades Públicas del Gobierno y Municipios del Estado de México 2017.
7	En el Estado de Situación Financiera Comparativo la cuenta de construcciones en proceso en bienes del dominio público revela diferencia con el Informe Anual de Construcciones en Proceso por 182,313.0 miles de pesos.	Artículos 21, 22 y 29 de la Ley General de Contabilidad Gubernamental, 95 fracción IV y 96 bis fracciones XIV, XX, XXII, XXIV de la Ley Orgánica Municipal del Estado de México y Capítulo VI "políticas de registro referentes a obra pública y construcciones en proceso" del Manual Único de Contabilidad Gubernamental para las Dependencias y Entidades Públicas del Gobierno y Municipios del Estado de México 2017.
8	El Informe Anual de Construcciones en Proceso revela obras de dominio público que no se registraron al gasto al cierre del ejercicio.	Artículo 29 de la Ley General de Contabilidad Gubernamental, 95 fracción IV y 96 bis fracciones XIV, XX, XXII, XXIV de la Ley Orgánica Municipal del Estado de México, en las políticas de registro capítulo VI construcciones en Proceso del Manual Único de Contabilidad Gubernamental para las Dependencias y Entidades Públicas del Gobierno y Municipios del Estado de México 2017, en el capítulo VI de los Lineamientos para la depuración de la cuenta construcciones en proceso en bienes de dominio público y en bienes propios de las entidades fiscalizables municipales del Estado de México, publicados en el Periódico Oficial "Gaceta del Gobierno" número 104 de fecha 28
9	El Informe Anual de Construcciones en Proceso revela obras de ejercicios anteriores.	Artículos 21, 22, 29 de la Ley General de Contabilidad Gubernamental, 95 fracción IV y 96 bis fracciones XIV, XX, XXII, XXIV de la Ley Orgánica Municipal del Estado de México, y con lo establecido en los Lineamientos para la depuración de la cuenta construcciones en proceso en bienes de dominio público y en bienes propios de las entidades fiscalizables municipales del Estado de México, publicados en el Periódico Oficial "Gaceta de Gobierno" del Estado de México número 104 de fecha 28 de noviembre de 2016.
10	La proporción de la deuda en relación con los ingresos ordinarios fue del 98.0 por ciento, la cual rebasa el 40.0 por ciento de lo establecido en el artículo 5 de la Ley de Ingresos de los Municipios del Estado de México para el Ejercicio Fiscal del Año 2017.	Artículos 117 fracción VIII de la Constitución Política de los Estados Unidos Mexicanos, 2, 45, 46, 48 y 55 de la Ley General de Contabilidad Gubernamental, 61 Fracción XXXVII de la Constitución Política del Estado Libre y Soberano de México, 5 de la Ley de Ingresos de los Municipios del Estado de México para el Ejercicio Fiscal del Año 2017 y 256, 260, 262 Fracción I del Código Financiero del Estado de México y Municipios.
11	En el Estado Analítico del Ejercicio del Presupuesto de Egresos Integrado, el Ayuntamiento reporta egresos por los subsidios y apoyos otorgados al DIF, por lo que se duplica el egreso ejercido por éste concepto.	Artículos 19 fracción IV, 21, 22 y 44 de la Ley General de Contabilidad Gubernamental y con el postulado básico de registro e integración presupuestaria del Acuerdo por el que se emiten los Postulados Básicos de Contabilidad Gubernamental.



Ayuntamiento de Ixtapan del Oro

Núm.	Hallazgos	Normatividad Infringida
12	<p>En el Estado Analítico de Ingresos Integrado los subsidios otorgados por el Ayuntamiento se reportan como ingreso recaudado en el DIF, por lo que se duplica el ingreso por este concepto.</p>	<p>Artículos 19 fracción IV, 21 y 22 de la Ley General de Contabilidad Gubernamental y con el postulado básico del registro e integración presupuestaria del Acuerdo por el que se emiten los Postulados Básicos de Contabilidad Gubernamental.</p>
13	<p>El registro de FISDMF del Estado Analítico de Ingresos difiere con el Acuerdo por el que se dan a conocer la fórmula, metodología, distribución y calendario de las asignaciones por municipio que corresponden al Fondo para la Infraestructura Social Municipal y de las Demarcaciones Territoriales del Distrito Federal para el ejercicio fiscal 2017 publicado en el Periódico Oficial "Gaceta del Gobierno" número 18 del 30 de enero de 2017 por 902.4 miles de pesos.</p>	<p>Acuerdo por el que se dan a conocer la fórmula, metodología, distribución y calendario de las asignaciones por municipio que corresponden al Fondo para la Infraestructura Social Municipal y de las Demarcaciones Territoriales del Distrito Federal para el ejercicio fiscal 2017 publicado en el Periódico Oficial "Gaceta del Gobierno" número 18 del 30 de enero de 2017, artículos 16, 17, 18, 19, 21, 22, 23, 33, 34, 35, 36, 37 y 70 fracciones I y V, de La Ley General de Contabilidad Gubernamental y 342, 343 y 344 Párrafo primero del Código Financiero del Estado de México y Municipios.</p>
14	<p>El registro de FORTAMUNDF del Estado Analítico de Ingresos difiere con el Acuerdo por el que se dan a conocer las variables, fórmula, metodología, distribución y calendario de las asignaciones por municipio que corresponden al Fondo de Aportaciones para el Fortalecimiento de los Municipios y de las Demarcaciones Territoriales del Distrito Federal para el ejercicio fiscal 2017 publicado en el Periódico Oficial "Gaceta del Gobierno" número 18 del 30 de enero de 2017 por 141.1 miles de pesos.</p>	<p>Acuerdo por el que se dan a conocer las variables, fórmula, metodología, distribución y calendario de las asignaciones por municipio que corresponden al Fondo de Aportaciones para el Fortalecimiento de los Municipios y de las Demarcaciones Territoriales del Distrito Federal para el ejercicio fiscal 2017 publicado en el Periódico Oficial "Gaceta del Gobierno" número 18 del 30 de enero de 2017, artículos 16, 17, 18, 19, 21, 22, 23, 33, 34, 35, 36, 37, 70 fracciones I y V, de La Ley General de Contabilidad Gubernamental y 342, 343 y 344 Párrafo primero del Código Financiero del Estado de México y Municipios.</p>
15	<p>El ingreso recaudado y egreso pagado de los recursos FASP, FFI y FISE no se publicaron en el formato Nivel Financiero a través del portal aplicativo de la Secretaría de Hacienda y Crédito Público en el Sistema del Formato Único (SFU) y el ingreso recaudado y egreso pagado de los recursos de FISDMF y FORTAMUNDF que revela el Sistema de Formato Único, no coincide con la información presentada en el Estado Analítico de Ingresos y en el formato de Origen y Aplicación de Recursos Federales y Estatales.</p>	<p>Artículos 1, 2, 3, 21, 22, 34, 36, 37 fracción II, 38, 40, 41, 44, 68, 71, 72, 80, 84 y 85 de la Ley General de Contabilidad Gubernamental 33 b fracción II, 48 y 49 de la Ley de Coordinación Fiscal, 85 de la Ley Federal de Presupuesto y Responsabilidad Hacendaria, Octava y Novena de los Lineamientos para informar sobre los Recursos Federales Transferidos a las Entidades Federativas, Municipios y Demarcaciones Territoriales del Distrito Federal y de Operación de los Recursos del Ramo General 33 publicados en el Periódico Oficial "Diario Oficial de la Federación" del 25 de abril de 2013.</p>
16	<p>El saldo en bancos del recurso FISDMF no corresponde con lo registrado en el Ingreso Recaudado más los rendimientos menos la aplicación por 2,416.6 miles de pesos.</p>	<p>Artículos 16, 17, 18, 19, 21, 22, 23, 33, 34, 35, 36, 37, 69, 70 fracciones I, V y 71 de la Ley General de Contabilidad Gubernamental, 49, fracciones III y IV, de la Ley de Coordinación Fiscal, 342, 343 y 344 párrafo primero del Código Financiero del Estado de México y Municipios y Manual Único de Contabilidad Gubernamental para las Dependencias y Entidades Públicas del Gobierno y Municipios del Estado de México 2017.</p>
17	<p>El saldo en bancos del recurso FORTAMUNDF no corresponde con lo registrado en el Ingreso Recaudado más los rendimientos menos la aplicación por 138.8 miles de pesos.</p>	<p>Artículos 16, 17, 18, 19, 21, 22, 23, 33, 34, 35, 36, 37, 69, 70 fracciones I, V y 71 de la Ley General de Contabilidad Gubernamental, 49, fracciones III y V, de la Ley de Coordinación Fiscal, 342, 343 y 344 párrafo primero del Código Financiero del Estado de México y Municipios y con el Manual Único de Contabilidad Gubernamental para las Dependencias y Entidades Públicas del Gobierno y Municipios del Estado de México 2017.</p>



Ayuntamiento de Ixtapan del Oro

Núm.	Hallazgos	Normatividad Infringida
18	El saldo en bancos del recurso PAD no corresponde con lo registrado en el Ingreso Recaudado más los rendimientos menos la aplicación por 615.7 miles de pesos.	Artículo 81 de la Ley General de Contabilidad Gubernamental, 1, 3 y 54 de la Ley Federal de Presupuesto y Responsabilidad Hacendaria, 322 Bis segundo párrafo del Código Financiero del Estado de México y Municipios y reglas de operación del Programa de Acciones para el Desarrollo publicados en el periódico oficial "Gaceta de Gobierno" del Estado de México número 81 del 6 de mayo 2014.
19	La cuenta contable de bancos del recurso FISMDF presenta saldo al 31 de diciembre 2017, el cual no fue registrado en su contabilidad al cierre del ejercicio como recurso comprometido-devengado y no fue reintegrado durante los primeros 15 días del mes de enero 2018.	Artículo 81 de la Ley General de Contabilidad Gubernamental, 1, 3 y 54 de la Ley Federal de Presupuesto y Responsabilidad Hacendaria y 322 Bis segundo párrafo del Código Financiero del Estado de México y Municipios.
20	La cuenta contable de bancos del recurso FFFI presenta saldo al 31 de diciembre 2017, el cual no fue registrado en su contabilidad al cierre del ejercicio como recurso comprometido-devengado y no fue reintegrado durante los primeros 15 días del mes de enero 2018.	Artículo 81 de la Ley General de Contabilidad Gubernamental, 1, 3 y 54 de la Ley Federal de Presupuesto y Responsabilidad Hacendaria y 322 Bis segundo párrafo del Código Financiero del Estado de México y Municipios.
21	La cuenta contable de bancos del recurso FISE presenta saldo al 31 de diciembre 2017, el cual no fue registrado en su contabilidad al cierre del ejercicio como recurso comprometido-devengado y no fue reintegrado durante los primeros 15 días del mes de enero 2018.	Artículo 81 de la Ley General de Contabilidad Gubernamental, 1, 3 y 54 de la Ley Federal de Presupuesto y Responsabilidad Hacendaria y 322 Bis segundo párrafo del Código Financiero del Estado de México y Municipios.
22	El saldo del financiamiento que presenta en el Estado de Situación Financiera al 31 de diciembre 2017 no corresponde con el saldo que presenta el Registro Público Único.	Artículos 273 y 273 Bis del Código Financiero del Estado de México y Municipios y 79 fracción IV de la Ley de Responsabilidades Administrativas del Estado de México y Municipios.
23	El ingreso recaudado registrado en el Estado Analítico de Ingresos de los recursos FISMDF, FORTAMUNDF, FFFI y PAD difieren del ingreso recaudado que se reporta en el formato de Origen y Aplicación de Recursos Federales y Estatales.	Artículos 16, 17, 18, 19, 21, 22, 33, 34, 35, 36, 37, 69, 70 fracciones I, V y 71 de la Ley General de Contabilidad Gubernamental; 49, fracciones III y IV, de la Ley de Coordinación Fiscal, 342, 343 y 344 párrafo primero del Código Financiero del Estado de México y Municipios y Manual Único de Contabilidad Gubernamental para las Dependencias y Entidades Públicas del Gobierno y Municipios del Estado de México 2017.
24	El formato de Origen y Aplicación de Recursos Federales y Estatales presenta el egreso pagado mayor al ingreso recaudado del recurso FEFOM.	Artículos 16, 17, 18, 19, 21, 22, 33, 34, 35, 36, 37, 69, 70 fracciones I, V y 71 de la Ley General de Contabilidad Gubernamental; 49, fracciones III y IV, de la Ley de Coordinación Fiscal, 342, 343 y 344 párrafo primero del Código Financiero del Estado de México y Municipios y Manual Único de Contabilidad Gubernamental para las Dependencias y Entidades Públicas del Gobierno y Municipios del Estado de México 2017.
25	Las retenciones a los recursos FORTAMUNDF por concepto de agua, que realiza la Secretaría de Finanzas del Gobierno del Estado de México, que informa CAEM difieren con lo que revela la entidad municipal.	Artículos 21, 22, 34 y 35 de la Ley General de Contabilidad Gubernamental y 51 de la Ley de Coordinación Fiscal, transitorio séptimo del decreto por el que se reforman y adicionan diversas disposiciones de la Ley de Coordinación Fiscal y de la Ley General de Contabilidad Gubernamental publicado en el Diario Oficial de la Federación el 9 de diciembre 2013, periódico oficial "Gaceta del Gobierno" del Estado de México número 115 del 10 de diciembre de 2014 y periódico oficial "Diario Oficial de la Federación" del 18 de agosto de 2014.



Ayuntamiento de Ixtapan del Oro		
Núm.	Hallazgos	Normatividad Infringida
26	En la confirmación de saldos se determinaron diferencias con CAEM por 64.4 miles de pesos; CFE por 408.4 miles de pesos y con el ISSEMYM por 32.7 miles de pesos.	Artículos 16, 17, 18, 19, 21, 22, 23, 33, 34, 35, 36, 37, 38, 40, 41 43, 44, 45, 52, 84 y 85 de la Ley General de Contabilidad Gubernamental y con el Manual Único de Contabilidad Gubernamental para las Dependencias y Entidades Públicas del Gobierno y Municipios del Estado de México 2017.
27	El Ayuntamiento cuenta con el decreto de creación del Instituto Municipal de Cultura Física y Deporte desde abril 2011; y a la fecha no ha otorgado el subsidio correspondiente para ejercer sus recursos de manera directa.	Artículo 24 fracción I del decreto de creación 286.
28	Los estados financieros y presupuestarios, Estado de Variación de la Hacienda Pública, Estado Flujos de Efectivo, Estado Analítico de Ingresos y Estado Analítico del Ejercicio del Presupuesto de Egresos no presentan notas de desglose, memoria y gestión administrativa.	Artículos 46, fracción I, inciso g, 48 y 49 de la Ley General de Contabilidad Gubernamental, 342 y 344 del Código Financiero del Estado de México y Municipios y con las Normas y Metodología para la Emisión de Información Financiera y Estructura de los Estados Financieros Básicos del Ente Público y Características de sus Notas, documentos emitidos por el CONAC y publicados en el periódico oficial "Diario Oficial de la Federación el 30 de septiembre de 2015.
29	La información presupuestaria publicada en la página web de la entidad no se encuentra completa.	Artículos 21, 22, 27, 34 y Título Quinto de la Transparencia y Difusión de la Información Financiera de Ley General de Contabilidad Gubernamental.

En relación con el Informe de Resultados del ejercicio anterior, las reincidencias de los hallazgos determinados son:

- Saldo en cuentas que no son aplicables de conformidad con el Manual Único de Contabilidad Gubernamental.
- Revela saldos contrarios a su naturaleza.
- Revela cuentas por cobrar a corto plazo y cuentas por pagar a corto plazo con antigüedad mayor a un año.
- El Estado de Variación de la Hacienda Pública/Patrimonio presenta inconsistencias en su elaboración.
- El saldo al inicio y al final del ejercicio del Estado de Flujos de Efectivo difieren de la información presentada en las cuentas de efectivo y equivalentes del Estado de Situación Financiera Comparativo.
- La cuenta de construcciones en proceso en bienes del dominio público del Estado de Situación Financiera Comparativo revela diferencia con el Informe Anual de Construcciones en Proceso.



- La proporción de la deuda en relación con los ingresos ordinarios rebasa lo establecido en el artículo 5 de la Ley de Ingresos de los Municipios del Estado de México para el Ejercicio Fiscal del Año.
- En el Estado Analítico del Ejercicio del Presupuesto de Egresos Integrado el ayuntamiento reporta egresos por los subsidios y apoyos otorgados, por lo que se duplica el egreso ejercido por éste concepto.
- En el Estado Analítico de Ingresos Integrado los subsidios otorgados por el Ayuntamiento se reportan como ingreso recaudado en el DIF, por lo que se duplica el ingreso por este concepto.
- El registro de FIS MDF del Estado Analítico de Ingresos difiere con lo publicado en el Periódico Oficial "Gaceta del Gobierno".
- El registro de FORTAMUNDF del Estado Analítico de Ingresos difiere con lo publicado en el Periódico Oficial "Gaceta del Gobierno".
- El ingreso recaudado y egreso ejercido difiere del informe de los recursos FIS MDF del formato de Nivel Financiero publicado a través del portal aplicativo de la Secretaría de Hacienda y Crédito Público en el Sistema del Formato Único (SFU).
- El saldo en bancos del recurso FIS MDF no corresponde con lo registrado en el Ingreso Recaudado más los rendimientos menos la aplicación.
- El saldo en bancos del recurso FORTAMUNDF no corresponde con lo registrado en el Ingreso Recaudado más los rendimientos menos la aplicación.
- En la confirmación de saldos se determinaron diferencias con CAEM, CFE e ISSEMYM.
- El Ayuntamiento cuenta con el decreto de creación del Instituto Municipal de Cultura Física y Deporte desde abril 2011; y a la fecha no ha otorgado el subsidio correspondiente.
- Los estados financieros y presupuestarios, Estado de Variación de la Hacienda Pública, Estado Flujos de Efectivo, Estado Analítico de Ingresos y Estado Analítico del Ejercicio del Presupuesto de Egresos no presentan notas de desglose, memoria y gestión administrativa.



PRESUPUESTO

Ayuntamiento de Ixtapan del Oro		
Núm.	Hallazgo	Normatividad Infringida
1	Se identificó que el Egreso Ejercido reportado en el Estado Analítico del Ejercicio del Presupuesto de Egresos es mayor al Ingreso Recaudado del Estado Analítico de Ingresos por 5,429.5 miles de pesos.	Artículos 18 Ley Federal de Presupuesto y Responsabilidad Hacendaria; 301, 305, 307, 312 y 320 fracción I. del Código Financiero del Estado de México y Municipios y Postulado Básico de Contabilidad Gubernamental Registro e Integración Presupuestaria del Manual Único de Contabilidad Gubernamental para las Dependencias y Entidades Públicas del Gobierno y Municipios del Estado de México (Décimosexta Edición).
2	El capítulo del gasto 6000 inversión pública, presentó un sobreejercicio por 17,548.6 miles de pesos.	Artículos 21, 22, 34, 36, 37, 38, 40 y 41 de la Ley General de Contabilidad Gubernamental, 18 de la Ley Federal de Presupuesto y Responsabilidad Hacendaria; 301, 305, 307, 312, 320 fracción I y 327 del Código Financiero del Estado de México y Municipios, 20, 36 y 37 de la Ley de Planeación del Estado de México y Municipios y Manual Único de Contabilidad Gubernamental para las Dependencias y Entidades Públicas del Gobierno y Municipios del Estado de México (Décimosexta Edición).
3	El cumplimiento porcentual de las metas realizadas por dependencia general difiere con el porcentaje del egreso ejercido.	Artículos 305, 307 y 312 de la Ley de Planeación del Estado de México y Municipios.

BIENES MUEBLES E INMUEBLES

Ayuntamiento de Ixtapan del Oro		
Núm.	Hallazgo	Normatividad Infringida
1	Se identifica que el Reporte de Altas y Bajas de Bienes Muebles de la Cuenta Pública difiere con lo que revela la Información Financiera y los Reportes Mensuales.	Artículos 19 fracción VII, 23, 27 y 28 de la Ley General de Contabilidad Gubernamental y Lineamientos para el Registro y Control del Inventario y la Conciliación y Desincorporación de Bienes Muebles e Inmuebles para las Entidades Fiscalizables del Estado de México publicados en el Periódico Oficial "Gaceta del Gobierno" número 9 del 11 de julio de 2013.
2	Los saldos que reflejan los Inventarios de Bienes Muebles e Inmuebles difieren con los registrados en el Estado de Situación Financiera.	Artículos 19 fracción VII, 23, 27 y 28 de la Ley General de Contabilidad Gubernamental y Lineamientos para el Registro y Control del Inventario y la Conciliación y Desincorporación de Bienes Muebles e Inmuebles para las Entidades Fiscalizables del Estado de México publicados en el Periódico Oficial "Gaceta del Gobierno" número 9 del 11 de julio de 2013.
3	La información del Inventario de Bienes Muebles de la Cuenta Pública difiere de la presentada en el Inventario del segundo semestre del ejercicio 2017.	Artículos 19 fracción VII, 22, 23, 27 y 35 de la Ley General de Contabilidad Gubernamental, Manual Único de Contabilidad Gubernamental para las Dependencias y Entidades Públicas del Gobierno y Municipios del Estado de México (Décimosexta Edición 2017) y Lineamientos para el Registro y Control del Inventario y la Conciliación y Desincorporación de Bienes Muebles e Inmuebles para las Entidades Fiscalizables del Estado de México publicados en el Periódico Oficial "Gaceta del Gobierno" número 9 del 11 de julio de 2013.



Ayuntamiento de Ixtapan del Oro		
Núm.	Hallazgo	Normatividad Infringida
4	El Inventario de Bienes Muebles no se encuentra actualizado, toda vez que presenta cuentas no autorizadas y omisión de información por bien con relación a la factura y póliza.	Artículos 19 fracción VII y 27 de la Ley General de Contabilidad Gubernamental, Manual Único de Contabilidad Gubernamental para las Dependencias y Entidades Públicas del Gobierno y Municipios del Estado de México (Decimosexta Edición 2017) y Lineamientos para el Registro y Control del Inventario y la Conciliación y Desincorporación de Bienes Muebles e Inmuebles para las Entidades Fiscalizables del Estado de México publicados en el Periódico Oficial "Gaceta del Gobierno" número 9 del 11 de julio de 2013.
5	El Inventario de Bienes Inmuebles no se encuentra actualizado, toda vez que presenta cuentas no autorizadas y omisión de información por bien con relación a las medidas y colindancias, clave catastral, póliza y fecha de adquisición.	Artículo 27 de la Ley General de Contabilidad Gubernamental, Acuerdo del Ejecutivo del Estado, por el que se crea el Procedimiento de Inmatriculación Administrativa de Bienes Inmuebles del Dominio Público de los Municipios y Lineamientos para el Registro y Control del Inventario y la Conciliación y Desincorporación de Bienes Muebles e Inmuebles para las Entidades Fiscalizables del Estado de México publicados en el Periódico Oficial "Gaceta del Gobierno" número 9 del 11 de julio de 2013.
6	La Conciliación Físico Contable y la Hoja de Trabajo de los Bienes Muebles presentan inconsistencias en su elaboración.	Artículos 22, 27 y 44 de la Ley General de Contabilidad Gubernamental, Manual Único de Contabilidad Gubernamental para las Dependencias y Entidades Públicas del Gobierno y Municipios del Estado de México (Decimosexta Edición 2017) y Lineamientos para el Registro y Control del Inventario y la Conciliación y Desincorporación de Bienes Muebles e Inmuebles para las Entidades Fiscalizables del Estado de México publicados en el Periódico Oficial "Gaceta del Gobierno" número 9 del 11 de julio de 2013.
7	El importe del Reporte de la Depreciación del ejercicio 2017 no coincide con lo que revela el Estado de Situación Financiera Comparativo.	Artículos 22 y 44 de la Ley General de Contabilidad Gubernamental y Manual Único de Contabilidad Gubernamental para las Dependencias y Entidades Públicas del Gobierno y Municipios del Estado de México (Decimosexta Edición 2017).

RESULTADO DEL CUMPLIMIENTO EN ARMONIZACIÓN CONTABLE SEVAC 2017

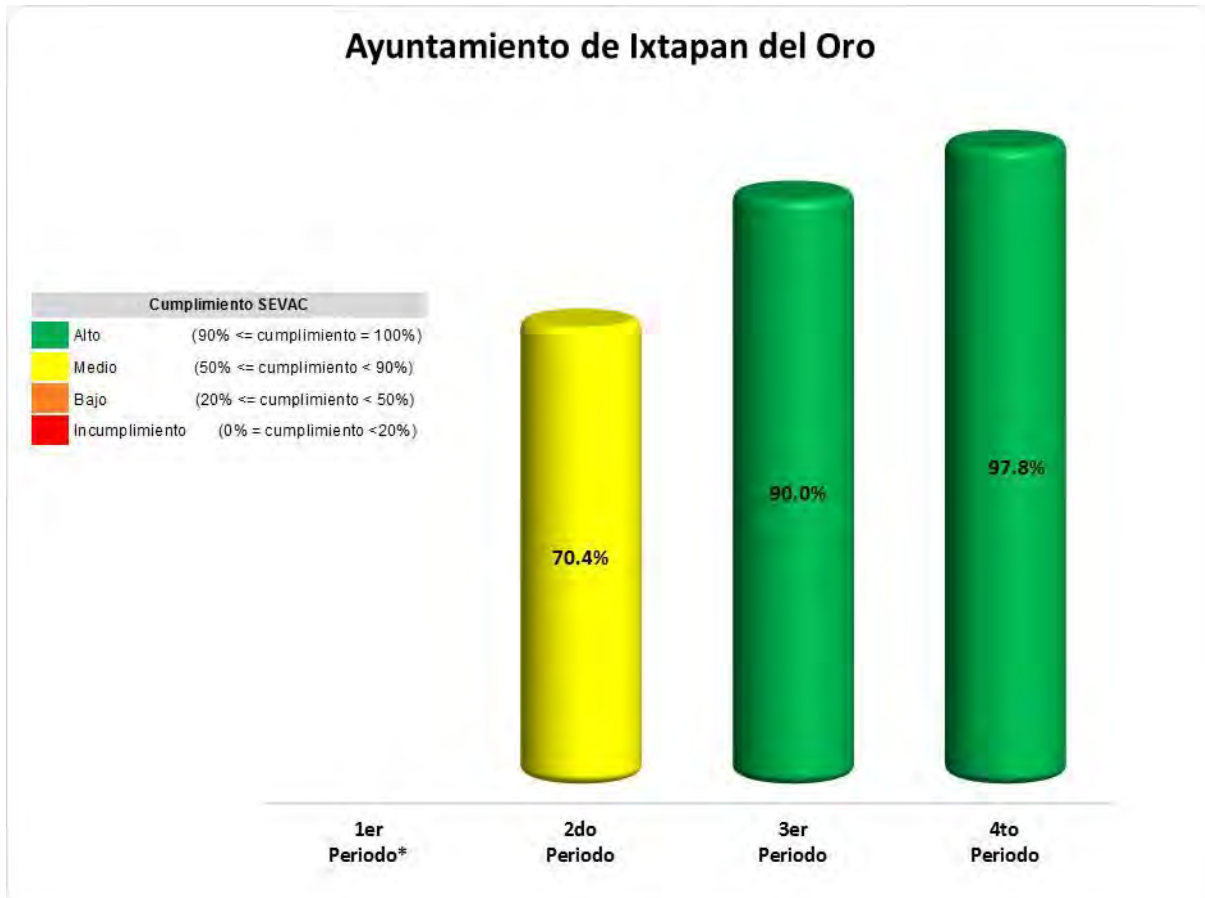

FUENTE: Elaboración del OSFEM con información de la Plataforma del Sistema de Evaluaciones de Armonización Contable (SEVAC).

*La evaluación del 1er periodo no se llevó a cabo debido a que la plataforma del SEVAC se activó a partir del 2do Periodo.

Derivado de los tres periodos de evaluación la entidad municipal obtuvo un promedio general de 86.1 por ciento, lo cual indica un cumplimiento medio.



Con fundamento en los artículos 16, 115 fracción IV, penúltimo párrafo, 116 fracción II, sexto párrafo y 134 segundo y quinto párrafos de la Constitución Política de los Estados Unidos Mexicanos; 61 primer párrafo, fracciones XXXII, XXXIII y XXXIV, 129 penúltimo párrafo de la Constitución Política del Estado Libre y Soberano de México; 94 primer párrafo, fracción I y 95 de la Ley Orgánica del Poder Legislativo del Estado Libre y Soberano de México; 3, 8 fracciones XXVII, inciso a) y XXXVI, 10, 13 fracciones IV y XXV, 14, 21, 23 fracciones IX y XVII de la Ley de Fiscalización Superior del Estado de México; 12 párrafo segundo de la Ley de Responsabilidades Administrativas del Estado de México y Municipios y 112 de la Ley Orgánica Municipal del Estado de México, la contraloría del ayuntamiento de Ixtapan del Oro, México, como autoridad competente en materia de auditoría, control y evaluación municipal, dará puntual seguimiento a los hallazgos que pudieran resultar en las faltas administrativas, identificados en el resultado de la revisión a la Cuenta Pública y en su caso, substanciar en el ámbito de su competencia el procedimiento que corresponda.

Es importante destacar que las acciones que emprenda la contraloría, relacionadas con los hallazgos de referencia, debe hacerlas sólo del conocimiento del Presidente Municipal, como superior jerárquico.

**PLIEGO DE OBSERVACIONES****INFORMES MENSUALES**

Ayuntamiento de Ixtapan del Oro					
Observaciones Resarcitorias de Informes Mensuales					
Del 1 de enero al 31 de diciembre 2017					
(Miles de pesos)					
Observaciones Determinadas	Importe observado	Observaciones Solventadas	Importe Solventado	Observaciones por Solventar	Importe por Solventar
14	1,688.9	0	.0	14	1,688.9

El detalle se encuentra en el contenido del Pliego de Resultados.

Para el primer semestre 2017, se inició un procedimiento administrativo resarcitorio.

“Los pliegos derivados de los actos de fiscalización del segundo semestre 2017, en que se determinaron las observaciones se encuentran en proceso de aclaración y solventación por el ente público, conforme a la información anterior; **las cuales de no ser solventadas o el daño reparado, se dará inicio al procedimiento de responsabilidad administrativa correspondiente**”.



RECOMENDACIONES DE EVALUACIÓN DE PROGRAMAS

Nombre del Indicador	Hallazgos	Recomendaciones
Resultados del Informe Anual de Ejecución del Plan de Desarrollo Municipal	El Ayuntamiento no remitió su Informe Anual de Ejecución del Plan de Desarrollo Municipal 2016-2018, como parte de la información presentada en la Cuenta Pública de la entidad, únicamente presentó el Seguimiento al Plan de Desarrollo Municipal. Situación que se hizo de conocimiento a la Unidad de Asuntos Jurídicos del OSFEM, a fin de que aplicara la multa correspondiente.	Dar seguimiento a las 4 recomendaciones referidas en el apartado de Informe Anual de Ejecución del Plan de Desarrollo Municipal de este Informe de Resultados.
Programas Presupuestarios Ejecutados por la Entidad Municipal y MIR Tipo	<p>La entidad no ejecutó 32 de los 62 programas presupuestarios en términos de la Estructura Programática Municipal 2017.</p> <p>Con el análisis de la información remitida por el Ayuntamiento, respecto a la aplicación de sus programas presupuestarios, el OSFEM identificó que en 9 de los 30 programas reportados, utilizó las Matrices de Indicadores para Resultados Tipo.</p>	Dar seguimiento a las 94 recomendaciones referidas en el apartado de Programas Presupuestarios Ejecutados por la Entidad de este Informe de Resultados.
Evaluación del Cumplimiento de Metas Físicas	La entidad fiscalizable mostró el nivel de cumplimiento de las metas y las actividades no alcanzadas en los proyectos ejecutados en el ejercicio 2017.	Dar seguimiento a las 40 recomendaciones referidas en el apartado de Evaluación del Cumplimiento de Metas Físicas de este Informe de Resultados.
Matriz de Indicadores para Resultados (MIR)	La entidad municipal remitió las "Fichas Técnicas de Diseño de Indicadores Estratégicos o de Gestión 2017" y las "Fichas Técnicas de Seguimiento de Indicadores 2017" sin las características técnicas establecidas en los "Lineamientos para la Elaboración y Presentación de la Cuenta Pública Municipal 2017", por lo que no fue posible constatar si los resultados de los indicadores cumplen con los principios de lógica horizontal y vertical de la Metodología de Marco Lógico (MML). Situación que se hizo de conocimiento a la Unidad de Asuntos Jurídicos del OSFEM, a fin de que aplicara la multa correspondiente.	Dar seguimiento a las 4 recomendaciones referidas en el apartado de Matriz de Indicadores para Resultados (MIR) de este Informe de Resultados.



Nombre del Indicador	Hallazgos	Recomendaciones
Transparencia en el Ámbito Municipal	El Ayuntamiento obtuvo una evaluación negativa en este indicador, toda vez que no dio cumplimiento a las cincuenta y dos fracciones establecidas en el artículo 92 de la Ley de Transparencia y Acceso a la Información Pública del Estado de México y Municipios (LTAIPEMyM).	Poner a disposición del público de manera permanente y actualizada de forma sencilla, precisa y entendible, en los respectivos medios electrónicos, de acuerdo con sus facultades, atribuciones y/o funciones, según corresponda la información a que se refiere la Ley de Transparencia y Acceso a la Información Pública del Estado de México y Municipios (LTAIPEMyM) a través de su sitio de internet y de la Plataforma Nacional.
Documentos para el Desarrollo Institucional	El Ayuntamiento presentó evidencia documental, en términos de los "Lineamientos para la Elaboración y Presentación de la Cuenta Pública Municipal 2017" emitidos por el OSFEM, que sustente que cuenta con el Organigrama, el Manual de Organización y el Reglamento Interior, sin embargo carece de la totalidad de manuales de procedimientos.	Elaborar y aprobar los manuales de procedimientos, así como mantener actualizados el Organigrama, el Manual de Organización y el Reglamento Interior, con la finalidad de eficientar la gestión pública municipal.
Competencia Laboral del Tesorero Municipal	El Tesorero Municipal no cumple con los requisitos establecidos en los artículos 32 fracciones II y III, 96 fracción I de la Ley Orgánica Municipal del Estado de México.	Contratar un Tesorero Municipal que cuente con título profesional en las áreas jurídicas, económicas o contables-administrativas; experiencia mínima de un año; Certificación en Competencia Laboral en funciones expedida por el Instituto Hacendario del Estado de México; Constancia de no inhabilitación expedida por la autoridad competente; y Certificado de no antecedentes penales.
Competencia Laboral del Contralor Interno Municipal	El Contralor Interno Municipal no cumple con los requisitos establecidos en los artículos 32 fracciones II y III, 96 fracción I y 113 de la Ley Orgánica Municipal del Estado de México.	Contratar un Contralor Interno Municipal que cuente con título profesional en las áreas jurídicas, económicas o contables-administrativas; experiencia mínima de un año; Certificación en Competencia Laboral en funciones expedida por el Instituto Hacendario del Estado de México; Constancia de no inhabilitación expedida por la autoridad competente; y Certificado de no antecedentes penales.
Competencia Laboral del Secretario del Ayuntamiento	El Secretario del Ayuntamiento no cumple con los requisitos establecidos en los artículos 32 fracciones II, III y IV y 92 fracciones I y IV de la Ley Orgánica Municipal del Estado de México.	Contratar un Secretario del Ayuntamiento que cuente con título profesional y/o experiencia mínima de un año; Certificación de Competencia Laboral en funciones expedida por el Instituto Hacendario del Estado de México; Constancia de no inhabilitación expedida por autoridad competente; y Certificado de no antecedentes penales.



Nombre del Indicador	Hallazgos	Recomendaciones
Competencia Laboral del Director de Obras	El Director de Obras cumple con los requisitos establecidos en los artículos 32 fracciones II y III y 96 Ter. de la Ley Orgánica Municipal del Estado de México.	Mantener la vigencia de la Certificación en Competencia Laboral para cumplir con los requisitos establecidos en la Ley Orgánica Municipal del Estado de México.
Competencia Laboral del Director de Desarrollo Económico	El Director de Desarrollo Económico no cumple con los requisitos establecidos en los artículos 32 fracciones II y III y 96 Quintus de la Ley Orgánica Municipal del Estado de México.	Contratar un Director de Desarrollo Económico que cuente con título profesional en las áreas económico-administrativas; experiencia mínima de un año; Certificación en Competencia Laboral en funciones expedida por el Instituto Hacendario del Estado de México; Constancia de no inhabilitación expedida por la autoridad competente; y Certificado de no antecedentes penales..
Competencia Laboral del Director de Catastro	El Director de Catastro no cumple con los requisitos establecidos en los artículos 32 fracciones II, III y IV de la Ley Orgánica Municipal del Estado de México y 169 fracción IV del Código Financiero del Estado de México y Municipios.	Contratar un Director de Catastro que cuente con título profesional y/o experiencia mínima de un año; la Certificación de Competencia Laboral en funciones expedida por el Instituto Hacendario del Estado de México; Constancia de no inhabilitación expedida por autoridad competente; y el Certificado de no antecedentes penales.
Competencia Laboral del Defensor Municipal de Derechos Humanos	El Defensor Municipal de Derechos Humanos no cumple con los requisitos establecidos en los artículos 32 fracciones II y III y 147 I. de la Ley Orgánica Municipal del Estado de México.	Contratar un Defensor Municipal de Derechos Humanos que cuente con título de Licenciatura preferentemente; estudios especializados en materia de Derechos Humanos; Constancia de no inhabilitación expedida por la autoridad competente; y Certificado de no antecedentes penales.
Competencia Laboral del Oficial Mediador Conciliador	El Oficial Mediador Conciliador no cumple con los requisitos establecidos en los artículos 32 fracciones II y III y 149 fracción I de la Ley Orgánica Municipal del Estado de México.	Contratar un Oficial Mediador Conciliador que cuente con título de Licenciatura en Derecho, Psicología, Sociología, Antropología, Trabajo Social o Comunicaciones; evidencia documental de la acreditación de estudios en materia de Mediación; Certificación por el Centro de Mediación, Conciliación y Justicia Restaurativa del Poder Judicial del Estado de México; Constancia de no inhabilitación expedida por autoridad competente; y Certificado de no antecedentes penales.



Nombre del Indicador	Hallazgos	Recomendaciones
Competencia Laboral del Oficial Calificador	El Oficial Calificador no cumple con los requisitos establecidos en los artículos 32 fracciones II y III y 149 fracción II de la Ley Orgánica Municipal del Estado de México.	Contratar un Oficial Calificador que cuente con título de Licenciatura en Derecho; Constancia de no inhabilitación expedida por autoridad competente; y Certificado de no antecedentes penales.
Evaluación de Mejora Regulatoria Municipal	La entidad municipal no muestra evidencia del cumplimiento de la totalidad de las obligaciones que la Ley refiere en materia de Mejora Regulatoria.	Implementar políticas públicas que permitan atender de manera inmediata las 27 recomendaciones indicadas en el apartado de Evaluación de Mejora Regulatoria Municipal de este Informe de Resultados.
Evaluación de Protección Civil Municipal	El ente fiscalizable no dio cumplimiento a la totalidad de obligaciones que la Ley refiere en materia de Protección Civil.	Para un adecuado desempeño en materia de Protección Civil, así como dar cumplimiento a las disposiciones normativas aplicables a nivel municipal, es necesario que la entidad atienda las 21 recomendaciones indicadas en el apartado de Protección Civil de este Informe de Resultados.
Total		201

FUENTE: Elaboración del OSFEM.

La Contraloría Interna del municipio de Ixtapan del Oro, como autoridad competente en materia de auditoría, control y evaluación municipal, dará puntual seguimiento a los hallazgos identificados en el resultado de la revisión a la Cuenta Pública y en su caso, determinará el procedimiento que corresponda. Las recomendaciones constituyen medidas para mejorar el manejo de los recursos públicos de una forma responsable, eficiente, eficaz y transparente; lo anterior con fundamento en los artículos 16 y 116 fracción II, sexto párrafo de la Constitución Política de los Estados Unidos Mexicanos; 61 fracciones XXXII, XXXIII, XXXIV y XXXV y 129 penúltimo párrafo de la Constitución Política del Estado Libre y Soberano de México; 94 fracción I y 95 de la Ley Orgánica del Poder Legislativo del Estado Libre y Soberano de México; 8 fracciones I, II, XII, XVI, XXII, XXVII inciso a), XXXVI y 13 fracciones VII y IX de la Ley de Fiscalización Superior del Estado de México y 112 de la Ley Orgánica Municipal del Estado de México.

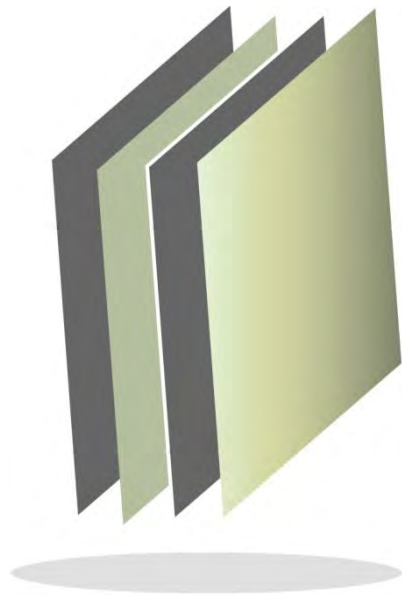

**Organismo Descentralizado DIF de
Ixtapan del Oro**





CONTENIDO

PRESENTACIÓN	135
CUMPLIMIENTO FINANCIERO	136
PRESUPUESTO Y BIENES MUEBLES E INMUEBLES	147
EVALUACIÓN DE PROGRAMAS	167
RESULTADO DE LA FISCALIZACIÓN	189



PRESENTACIÓN

Conforme a lo dispuesto por la Ley que crea los Organismos Públicos Descentralizados de Asistencia Social, de Carácter Municipal, denominados “Sistemas Municipales para el Desarrollo Integral de la Familia”, el 15 de julio de 1985 se crea el organismo descentralizado DIF de Ixtapan del Oro, con el objetivo de brindar asistencia social y beneficio colectivo, investido de personalidad jurídica y patrimonio propio.

INFORME DE RESULTADOS DE LA FISCALIZACIÓN SUPERIOR DE LA CUENTA PÚBLICA DEL ORGANISMO DESCENTRALIZADO DIF DE IXTAPAN DEL ORO

H. LX LEGISLATURA DEL ESTADO DE MÉXICO

El Órgano Superior de Fiscalización del Estado de México en cumplimiento con los artículos 50, 51 y 52 de la Ley de Fiscalización Superior del Estado de México, por conducto de la Comisión de Vigilancia, da a conocer el Informe de Resultados correspondiente a la Cuenta Pública del ejercicio 2017 a la H. Legislatura del Estado de México.

OBJETIVO DE LA FISCALIZACIÓN

CUENTA PÚBLICA, PRESUPUESTO Y BIENES MUEBLES E INMUEBLES

Fiscalizar la Cuenta Pública, la aplicación de los recursos, la situación financiera, el endeudamiento contraído, la inversión pública realizada, la ejecución de la Ley de Ingresos y el ejercicio del Presupuesto de Egresos, así como el registro contable y administrativo de los Bienes Muebles e Inmuebles en cumplimiento de la normatividad.



CUMPLIMIENTO FINANCIERO

ALCANCE DE LA REVISIÓN

CUENTA PÚBLICA, PRESUPUESTO Y BIENES MUEBLES E INMUEBLES

Se aplicaron los procedimientos normativos a la Cuenta Pública 2017 del organismo descentralizado DIF de Ixtapan del Oro, en cumplimiento de la Ley General de Contabilidad Gubernamental, del Presupuesto de Ingresos y Egresos del Organismo Descentralizado DIF para el Ejercicio Fiscal del Año 2017, del Código Financiero del Estado de México y Municipios, normas y acuerdos emitidos por el Consejo Nacional de Armonización Contable (CONAC) y del Manual Único de Contabilidad Gubernamental para las Dependencias y Entidades Públicas del Gobierno y Municipios del Estado de México 2017. La veracidad de los estados financieros y presupuestales es responsabilidad de la administración de la entidad, los cuales se elaboraron en función de los ordenamientos legales, de las disposiciones normativas aplicables a la naturaleza de las operaciones realizadas y de acuerdo con lo manifestado en la carta de aseveraciones presentada por el ente.

La revisión se efectuó considerando las Normas Profesionales de Auditoría del Sistema Nacional de Fiscalización y de manera supletoria las Normas Internacionales de Auditoría adoptadas en las Normas de Auditoría para Atestiguar, Revisión y Otros Servicios Relacionados, emitidas por el Instituto Mexicano de Contadores Públicos.



PROCEDIMIENTOS APLICADOS

CUENTA PÚBLICA

Los procedimientos aplicados se encuentran detallados en el libro uno en el apartado “CUMPLIMIENTO FINANCIERO DE LOS ORGANISMOS DESCENTRALIZADOS DIF” y que de forma particular se aplicaron a la entidad municipal conforme a la información que entregó en la Cuenta Pública Municipal 2017.

PRESUPUESTO Y BIENES MUEBLES E INMUEBLES

Los procedimientos aplicados a la entidad municipal con base en la información reportada en la Cuenta Pública Municipal 2017, se encuentran detallados en el libro uno en el apartado de “CUMPLIMIENTO PRESUPUESTAL Y CONTROL DE BIENES MUEBLES E INMUEBLES DE LOS ORGANISMOS DESCENTRALIZADOS DIF”.

El informe se emitió con el propósito de dar a conocer el resultado de la fiscalización superior de la Cuenta Pública 2017 al Poder Legislativo y al organismo descentralizado DIF de Ixtapan del Oro, para que éste dé atención a las observaciones y a los hallazgos que se encuentran en el apartado “Resultado de la Fiscalización”.

Las observaciones y los hallazgos comprenden aspectos relacionados con deficiencias en el diseño, los cuales podrían afectar a la administración municipal, en su registro, proceso, resumen y reporte de la información financiera, por lo que contravendrá de ese modo, sus aseveraciones sobre el contenido de los estados financieros.

**ESTADO DE SITUACIÓN FINANCIERA COMPARATIVO**

Organismo Descentralizado DIF de Ixtapan del Oro
Estado de Situación Financiera Comparativo
Al 31 de Diciembre de 2017

(Miles de pesos)

Concepto	2017	2016	Variación 2017-2016	Concepto	2017	2016	Variación 2017-2016
Activo				Pasivo			
Circulante	66.0	143.9	- 77.9	Circulante	1,568.0	1,297.9	270.1
Efectivo y Equivalentes	22.5	103.0	- 80.5	Cuentas por Pagar a Corto Plazo	1,568.0	1,297.9	270.1
Efectivo	- 1.1	0.1	- 1.2	Servicios Personales por Pagar a Corto Plazo	77.3	43.5	33.8
Bancos/Tesorería	23.6	102.9	- 79.3	Proveedores por Pagar a Corto Plazo	33.5	33.5	0.0
Derechos a Recibir Efectivo o Equivalentes	43.5	40.9	2.6	Retenciones y Contribuciones por Pagar a Corto Plazo	1,399.4	1,163.1	236.3
Deudores Diversos por Cobrar a Corto Plazo	43.5	40.9	2.6	Otras Cuentas por Pagar a Corto Plazo	57.8	57.8	0.0
No Circulante	1,056.7	343.9	712.8	Total Pasivo	1,568.0	1,297.9	270.1
Bienes Muebles	1,026.8	343.9	682.9	Hacienda Pública / Patrimonio			
Mobiliario y Equipo de Administración	41.6	44.0	- 2.4	Hacienda Pública / Patrimonio Contribuido	94.4	94.4	0.0
Vehículos y Equipo de Transporte	980.7	294.9	685.8	Aportaciones	94.4	94.4	0.0
Maquinaria, Otros Equipos y Herramientas	4.5	5.0	- 0.5	Hacienda Pública / Patrimonio Generado	- 539.7	- 904.5	364.8
Depreciación, Deterioro y Amortización Acumulada de Bienes	29.9	0.0	29.9	Resultados del Ejercicio (Ahorro/Desahorro)	364.8	- 122.4	487.2
Depreciación Acumulada de Bienes Muebles	29.9	0.0	29.9	Resultados de Ejercicios Anteriores	- 904.5	- 782.1	- 122.4
				Total Patrimonio	- 445.3	- 810.1	364.8
Total del Activo	1,122.7	487.8	634.9	Total del Pasivo y Patrimonio	1,122.7	487.8	634.9

FUENTE: Elaboración del OSFEM, con información de la Cuenta Pública de la entidad.

Nota: Las cifras pueden no coincidir debido al redondeo aplicado.

El Estado de Situación Financiera Comparativo presenta adecuadamente los aspectos importantes de la situación financiera; excepto en lo siguiente:

- Presenta cuentas con saldo contrario a su naturaleza.
- Revela cuentas por cobrar a corto plazo y cuentas por pagar a corto plazo con antigüedad mayor a un año



Respecto al pasivo registrado por la entidad se precisa:

- Los adeudos al 31 de diciembre 2017 son principalmente retenciones y contribuciones por pagar a corto plazo.

En relación con el Estado de Variación en la Hacienda Pública y Estado de Flujos de Efectivo presentan inconsistencias en su elaboración y diferencia con la información que revela el Estado de Situación Financiera Comparativo.

**CONFIRMACIÓN DE LA DEUDA CON CFE E ISSEMYM****Confirmación de la Deuda****Saldo al 31 de diciembre 2017****(Miles de pesos)**

	s/Entidad Externa	s/Entidad Municipal	Diferencia
CFE	0.0	0.0	0.0
ISSEMYM	120.2	172.9	- 52.7

FUENTE: Elaboración del OSFEM, con información de la Cuenta Pública de la entidad.**Nota:** Las cifras pueden no coincidir debido al redondeo aplicado.

CFE: Comisión Federal de Electricidad.

ISSEMYM: Instituto de Seguridad Social del Estado de México y Municipios.

De acuerdo a la confirmación de saldos con las entidades externas y a la información proporcionada por el Organismo Descentralizado DIF no presenta deuda con CFE.



EVOLUCIÓN DE LA DEUDA A CORTO Y LARGO PLAZO

Organismo Descentralizado DIF de Ixtapan del Oro (Miles de pesos)			
Concepto	Saldo al 31 / DIC / 15	Saldo al 31 / DIC / 16	Saldo al 31 / DIC / 17
Servicios Personales por Pagar a Corto Plazo	78.9	43.5	77.3
Proveedores por Pagar a Corto Plazo	33.5	33.5	33.5
Retenciones y Contribuciones por Pagar a Corto Plazo	1,044.9	1,163.1	1,399.4
Otras Cuentas por Pagar a Corto Plazo	57.8	57.8	57.8
Total	1,215.1	1,297.9	1,568.0

FUENTE: Elaboración del OSFEM, con información de la Cuenta Pública de la entidad.

Nota: Las cifras pueden no coincidir debido al redondeo aplicado.

GRÁFICA DE LA EVOLUCIÓN DE LA DEUDA A CORTO Y LARGO PLAZO



FUENTE: Elaboración del OSFEM, con información de la Cuenta Pública de la entidad.

La deuda aumentó 20.8 por ciento respecto a lo reportado al cierre del ejercicio anterior, esto se refleja principalmente en retenciones y contribuciones por pagar a corto plazo.



OBLIGACIÓN DE PRESENTAR AVISO Y DICTAMEN SOBRE LA DETERMINACIÓN Y PAGO DEL IMPUESTO SOBRE EROGACIONES POR REMUNERACIONES AL TRABAJO PERSONAL

El organismo descentralizado DIF de Ixtapan del Oro, de conformidad con los artículos 47 fracción XIII, 47 A y 47 B del Código Financiero del Estado de México y Municipios, deberá presentar aviso de dictamen ante la autoridad fiscal competente a más tardar el 31 de julio del ejercicio fiscal siguiente al que se dictaminará y el dictamen sobre la determinación y pago del Impuesto Sobre Erogaciones por Remuneraciones al Trabajo Personal, a más tardar el 31 de agosto del ejercicio fiscal inmediato siguiente al que se dictaminará.

La entidad no está obligada a presentar el dictamen de 2017.



CUMPLIMIENTO DE LA LEY GENERAL DE CONTABILIDAD GUBERNAMENTAL Y LOS DOCUMENTOS EMITIDOS POR EL CONSEJO NACIONAL DE ARMONIZACIÓN CONTABLE (CONAC)

Organismo Descentralizado DIF de Ixtapan del Oro		
Guía para el cumplimiento de la Ley General de Contabilidad Gubernamental	Cumplió	Comentarios
1. Cuenta con Manuales de Contabilidad.	Sí	
2. Registra en cuentas específicas del activo los bienes muebles e inmuebles; así como el registro contable de las inversiones en bienes de dominio público y el registro auxiliar de monumentos arqueológicos, artísticos e históricos.	Sí	
3. Publica el inventario actualizado en internet.	No	
4. Realiza la baja de bienes muebles e inmuebles.	Sí	
5. Realiza los registros contables con base acumulativa.	Sí	
6. Los registros auxiliares muestran los avances presupuestarios y contables.	Sí	
7. La lista de cuentas este alineada al plan de cuentas emitido por el CONAC.	Sí	
8. Realiza la contabilización de las operaciones conforme a las etapas presupuestales y contables respaldadas con la documentación original que compruebe y justifique los registros que se efectúen.	Sí	
9. Presenta el Estado de Situación Financiera, Estado de Actividades, Estado de Variación en la Hacienda Pública, Estado de Cambios en la Situación Financiera, Estado de Flujos de Efectivo, Notas a los estados financieros, Estado Analítico del Activo.	Sí	Presenta cifras que no coinciden entre los estados financieros. No integran las notas a los estados financieros.
10. Estado Analítico de Ingresos y Estado Analítico del Ejercicio del Presupuesto de Egresos (identificar los montos y adecuaciones en las clasificaciones Administrativa, Económica, Por objeto del gasto, Funcional y Programática).	Sí	



Organismo Descentralizado DIF de Ixtapan del Oro		
Guía para el cumplimiento de la Ley General de Contabilidad Gubernamental	Cumplió	Comentarios
11. Dispone de catálogos de bienes y las respectivas matrices de conversión con las características señaladas en los artículos 40 y 41, asimismo, de la norma y metodología que establezca los momentos contables de ingresos y gastos previstos en la ley.	Sí	
12. Realiza los registros contables con base acumulativa y en apego a los postulados básicos de contabilidad gubernamental armonizados en sus respectivos libros de diario, mayor e inventarios y balances.	Sí	Revela cuentas con saldo contrario a su naturaleza. Diferencias en saldos registrados por la entidad municipal y entidades externas.
13. La información financiera, presupuestaria, programática y contable, es la base para la elaboración de la Cuenta Pública.	Sí	
14. Cancelar la documentación comprobatoria del egreso con la leyenda "Operado" o como se establezca en las disposiciones locales, identificándose con el nombre del fondo de aportaciones, programa o convenio respectivo.	Sí	
15. Concentrar en un solo apartado todas las obligaciones de garantía o pago causante de deuda pública u otros pasivos de cualquier naturaleza, con contrapartes, proveedores, contratistas y acreedores, incluyendo la disposición de bienes o expectativa de derechos sobre éstos, contraídos directamente o a través de cualquier instrumento jurídico considerado o no dentro de la estructura orgánica de la administración pública correspondiente.	Sí	
16. Coadyuvar con la fiscalización de las cuentas públicas, conforme a lo establecido en el artículo 49, fracciones III y IV, de la Ley de Coordinación Fiscal y demás disposiciones aplicables. Para ello, las instancias fiscalizadoras competentes verificarán que los recursos federales que reciban las entidades federativas, los municipios y las demarcaciones territoriales del Distrito Federal, se ejerzan conforme a los calendarios previstos y de acuerdo con las disposiciones aplicables del ámbito federal y local.	Sí	



CUMPLIMIENTO DEL TÍTULO QUINTO DE LA LEY GENERAL DE CONTABILIDAD GUBERNAMENTAL Y LOS DOCUMENTOS EMITIDOS POR EL CONAC

Organismo Descentralizado DIF de Ixtapan del Oro		
Cumplimiento del Título Quinto de la Ley General de Contabilidad Gubernamental (Ejercicio 2017)		
Nombre del Formato	Cumplió	Comentarios
1. Estado de Situación Financiera.	No	
2. Estado de Variación de la Hacienda Pública.	No	
3. Estado de Cambios en la Situación Financiera.	No	
4. Notas a los Estados Financieros.	No	
5. Estado Analítico del Activo.	No	
6. Norma para establecer la estructura del Calendario de Ingresos base mensual.	No	
7. Norma para establecer la estructura del Calendario del Presupuesto de Egresos base mensual.	No	
8. Norma para la difusión a la ciudadanía de la ley de Ingresos y del Presupuesto de Egresos.	No	
9. Norma para armonizar la presentación de la información adicional a la iniciativa de la Ley de Ingresos.	No	
10. Norma para armonizar la presentación de la información adicional del Proyecto del Presupuesto de Egresos.	No	
11. Norma para establecer la estructura de información de montos pagados por ayudas y subsidios.	No	
12. Publicación del inventario de los bienes y actualizar por lo menos cada 6 meses.	No	



PRESUPUESTO Y BIENES MUEBLES E INMUEBLES

**COMPARATIVO PRESUPUESTARIO ENTRE LA CUENTA PÚBLICA Y EL INFORME MENSUAL DE DICIEMBRE DE 2017****Organismo Descentralizado DIF de Ixtapan del Oro**

(Miles de pesos)

Fuente	Ingreso		Egreso	
	Modificado	Recaudado	Modificado	Ejercido
Cuenta Pública Anual	3,296.9	3,035.7	3,296.9	2,671.0
Informe Mensual Diciembre	3,296.9	3,035.7	3,296.9	2,671.0
Diferencia	0.0	0.0	0.0	0.0

FUENTE: Elaboración del OSFEM, con información de la Cuenta Pública de la entidad y del informe mensual de diciembre.**Nota:** Las sumas parciales y las variaciones pueden no coincidir con los totales debido al redondeo.



ESTADO ANALÍTICO DE INGRESOS COMPARATIVO

Organismo Descentralizado DIF de Ixtapan del Oro										
(Miles de pesos)										
Concepto	Ingreso			Variación Ingreso 2017				Variación Ingreso Recaudado		
	Recaudado	Estimado	Modificado	Recaudado	Modificado - Estimado	Recaudado - Modificado	2017 - 2016			
	2016	2017	2017	2017	Absoluta	%	Absoluta	%	Absoluta	%
Impuestos										
Predial										
Sobre Adquisición de Inmuebles y Otras Operaciones										
Traslativas de Dominio de Inmuebles										
Sobre Conjuntos Urbanos										
Sobre Anuncios Publicitarios										
Sobre Diversiones, Juegos y Espectáculos Públicos										
Accesorios de Impuestos										
Cuotas o Aportaciones de Seguridad Social										
Contribuciones de Mejoras										
Derechos										
De Agua Potable, Drenaje, Alcantarillado, recepción de Caudales de Aguas Residuales para su Tratamiento o Manejo y Conducción										
Del Registro Civil										
De Desarrollo Urbano y Obras Públicas										
Otros Derechos										
Accesorios de Derechos										
Productos de Tipo Corriente										
Aprovechamientos de Tipo Corriente	0.0	0.0	0.0	712.8	0.0	0.0	712.8	100.0	712.8	100.0
Ingresos por Venta de Bienes y Servicios	10.4	36.0	36.0	0.0	0.0	0.0	-36.0	-100.0	-10.4	-100.0
Contribuciones no Comprendidas en las Fracciones de la Ley de Ingresos Causadas en Ejercicios Fiscales Anteriores Pendientes de Liquidación o Pago										
Participaciones, Aportaciones, Transferencias, Asignaciones, Subsidios y Otras Ayudas	1,962.0	3,257.7	3,257.7	2,322.9	0.0	0.0	-934.7	-28.7	360.9	18.4
Ingresos Federales										
Participaciones Federales										
FSMDF										
FORTAMUNDF										
FORTASEG										
Remanentes de Ramo 33										
Remanente de otros Recursos Federales										
Otros Recursos Federales										
Ingresos Estatales										
Participaciones Estatales										
Las Demás Derivadas del Título Séptimo del CFEM										
PAD										
FEFOM										
Remanentes PAD										
Remanentes FEFOM										
Otros Recursos Estatales										
Converios										
Transferencias, Asignaciones, Subsidios y Otras Ayudas	1,962.0	3,257.7	3,257.7	2,322.9	0.0	0.0	-934.7	-28.7	360.9	18.4
Otros Ingresos y Beneficios	0.0	3.2	3.2	0.0	0.0	0.0	-3.2	-100.0	0.0	0.0
Ingresos Financieros	0.0	3.2	3.2	0.0	0.0	0.0	-3.2	-100.0	0.0	0.0
Ingresos Extraordinarios										
Otros Ingresos y Beneficios Varios										
Total	1,972.4	3,296.9	3,296.9	3,035.7	0.0	0.0	-261.1	-7.9	1,063.3	53.9

FUENTE: Elaboración del OSFEM, con información de la Cuenta Pública de la entidad.

Nota: Las sumas parciales y las variaciones pueden no coincidir con los totales debido al redondeo.

GRÁFICA DE LOS INGRESOS 2017

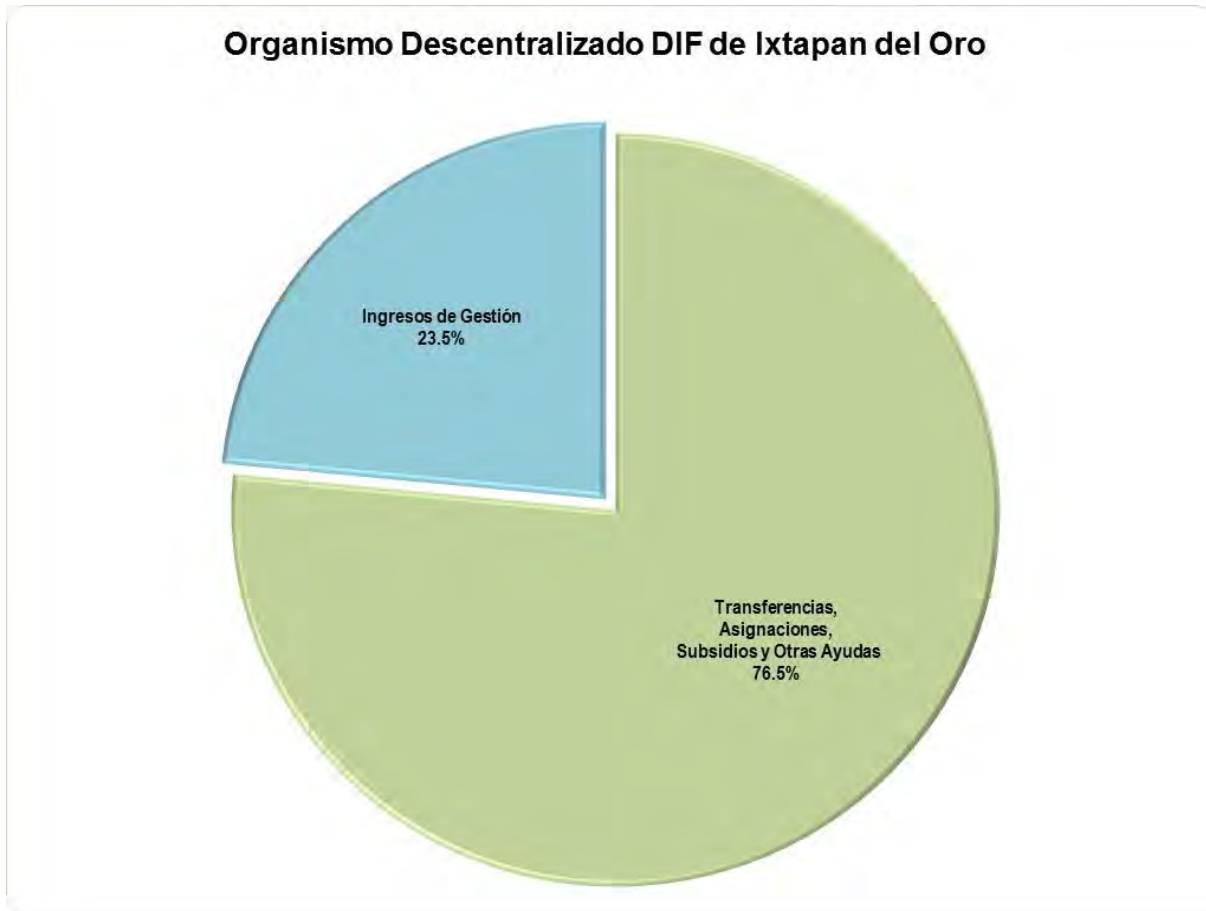

FUENTE: Elaboración del OSFEM, con información de la Cuenta Pública de la entidad.

Derivado del análisis se detectó que la entidad municipal recaudó 3,035.7 miles de pesos de los cuales el 76.5 por ciento corresponde a subsidios para gastos de operación.

COMPORTAMIENTO DEL INGRESO RECAUDADO

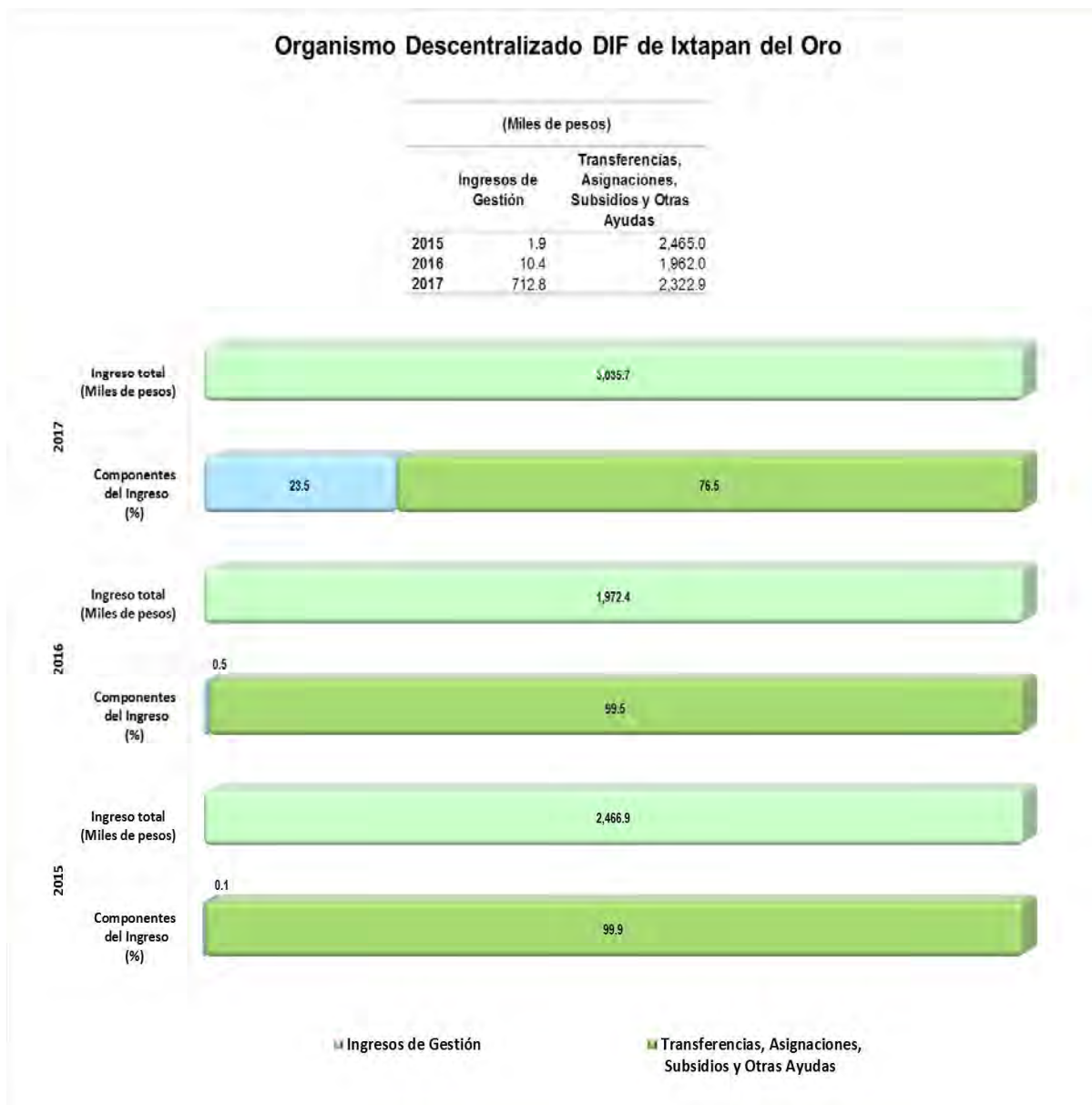

FUENTE: Elaboración del OSFEM, con información de la Cuenta Pública de la entidad.

En el ejercicio 2017 la entidad municipal presentó un incremento de 1,063.3 miles de pesos respecto al ejercicio anterior, reflejándose principalmente en el rubro de ingresos de gestión.

COMPORTAMIENTO DE LOS INGRESOS DE GESTIÓN

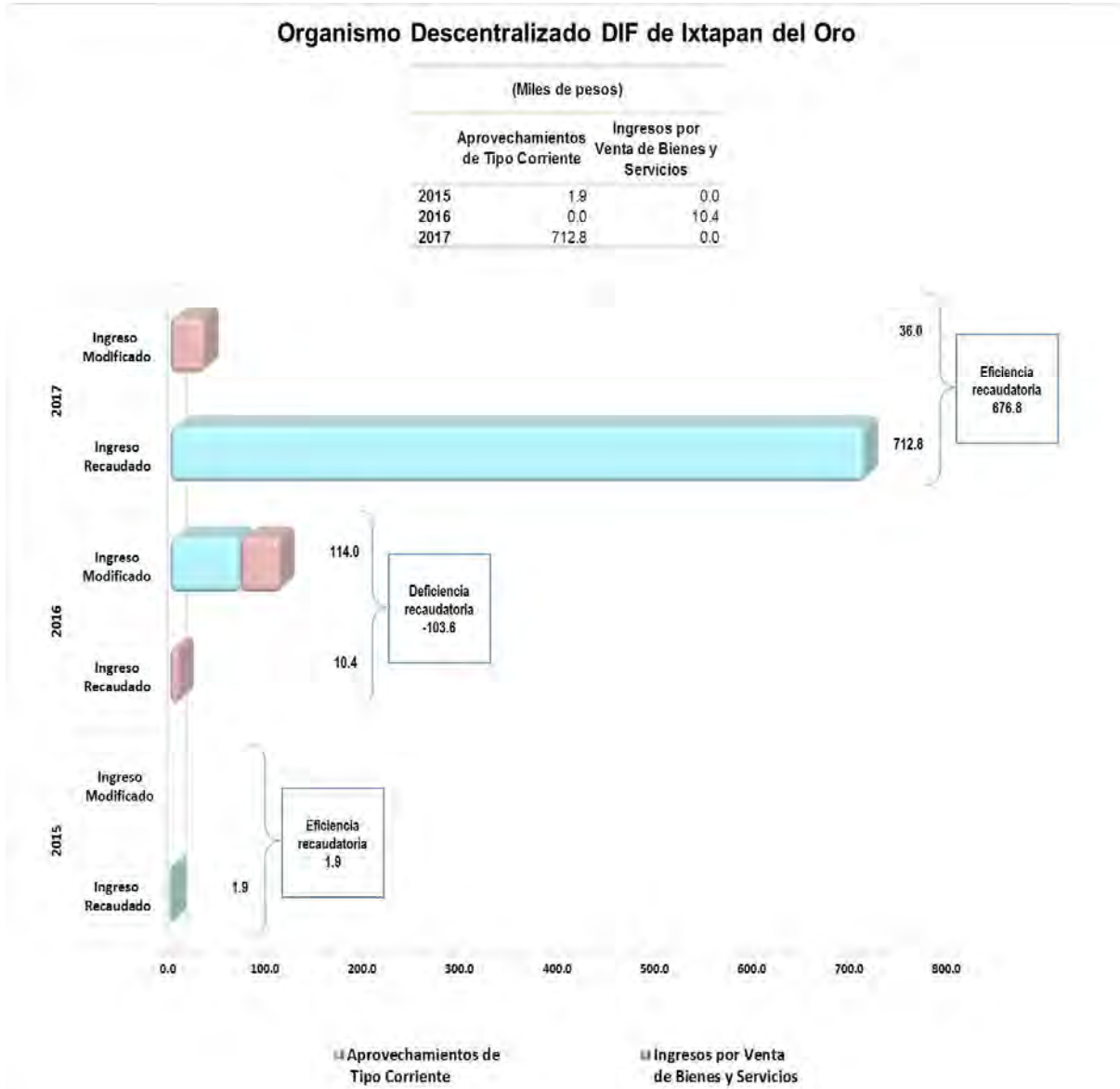

FUENTE: Elaboración del OSFEM, con información de la Cuenta Pública de la entidad.

En el ejercicio 2017 la entidad municipal presentó una eficiencia recaudatoria por 676.8 miles de pesos; asimismo, se identificó un incremento en la recaudación por 702.4 miles de pesos respecto a 2016, reflejado principalmente en el rubro de aprovechamientos de tipo corriente.



ESTADO ANALÍTICO DEL EJERCICIO DEL PRESUPUESTO DE EGRESOS POR OBJETO DEL GASTO

Organismo Descentralizado DIF de Ixtapan del Oro (Miles de pesos)													
Concepto	Egresos							Variación Egreso 2017				Variación Egreso Ejercido 2017-2016	
	Ejercido	Aprobado	Modificado	Comprometido	Devengado	Pagado	Ejercido ¹	Modificado - Aprobado		Ejercido - Modificado		2017-2016	
	2016	2017	2017	2017	2017	2017	2017	Absoluta	%	Absoluta	%	Absoluta	%
Servicios Personales	1,961.2	2,565.3	2,565.3	0.0	0.0	2,419.7	2,419.7	0.0	0.0	-145.6	-5.7	458.5	23.4
Materiales y Suministros	251.1	270.9	270.9	0.0	0.0	169.7	169.7	0.0	0.0	-101.2	-37.4	-81.4	-32.4
Servicios Generales	142.4	256.7	256.7	0.0	0.0	51.3	51.3	0.0	0.0	-205.4	-80.0	-91.1	-64.0
Transferencias, Asignaciones, Subsidios y Otras Ayudas	115.8	132.0	132.0	0.0	0.0	30.4	30.4	0.0	0.0	-101.6	-77.0	-85.4	-73.8
Bienes Muebles, Inmuebles e Intangibles	1.0	72.0	72.0	0.0	0.0	0.0	0.0	0.0	0.0	-72.0	-100.0	-1.0	-100.0
Inversión Pública													
Inversiones Financieras y Otras Provisiones													
Participaciones y Aportaciones													
Deuda Pública													
Total	2,471.5	3,296.9	3,296.9	0.0	0.0	2,671.0	2,671.0	0.0	0.0	-625.9	-19.0	199.5	8.1

FUENTE: Elaboración del OSFEM, con información de la Cuenta Pública de la entidad.

Nota: Las sumas parciales y las variaciones pueden no coincidir con los totales debido al redondeo.

1 El egreso ejercido es el total del egreso erogado, el cual comprende la suma del egreso comprometido, devengado y pagado.

GRÁFICA DEL EGRESO POR CAPÍTULO DEL GASTO 2017

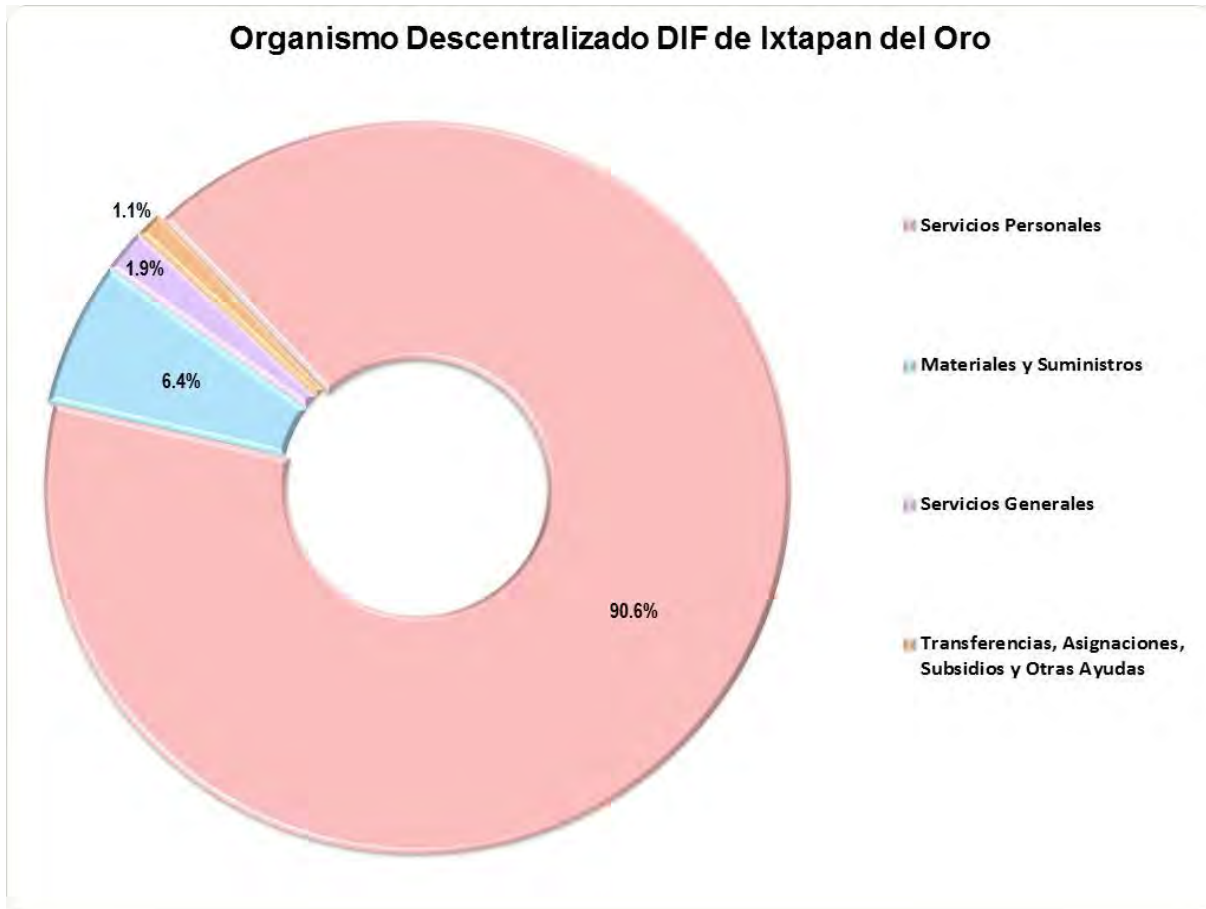

FUENTE: Elaboración del OSFEM, con información de la Cuenta Pública de la entidad.

En el ejercicio 2017 la entidad municipal ejecutó 2,671.0 miles de pesos destinados principalmente en servicios personales con 90.6 por ciento.

GRÁFICA DEL CAPÍTULO 1000 SERVICIOS PERSONALES 2017

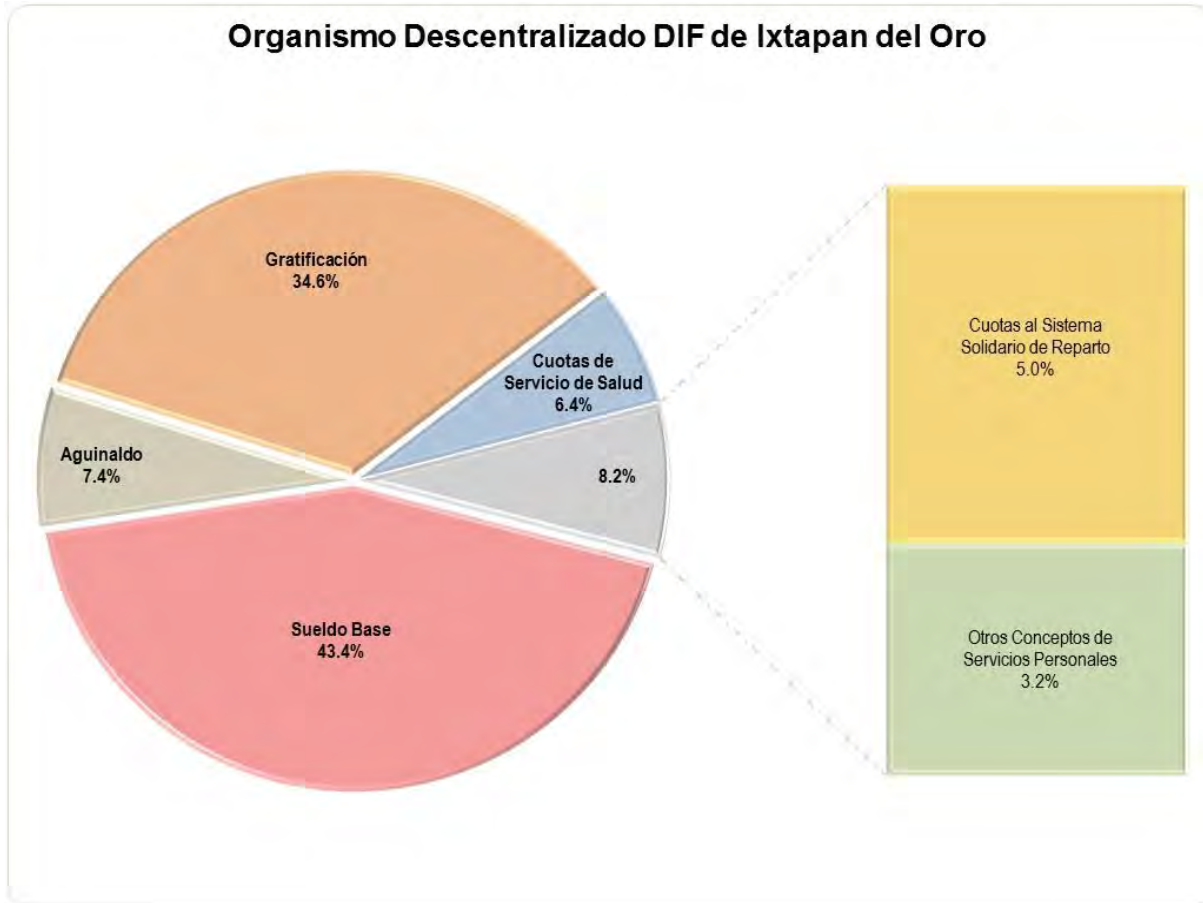

FUENTE: Elaboración del OSFEM, con información de la Cuenta Pública de la entidad.

La entidad municipal ejerció 2,419.7 miles de pesos en servicios personales; las partidas del gasto en las que se aplicó mayor recurso fueron sueldo base y gratificación con 43.4 y 34.6 por ciento respectivamente.

GRÁFICA DEL CAPÍTULO 2000 MATERIALES Y SUMINISTROS 2017

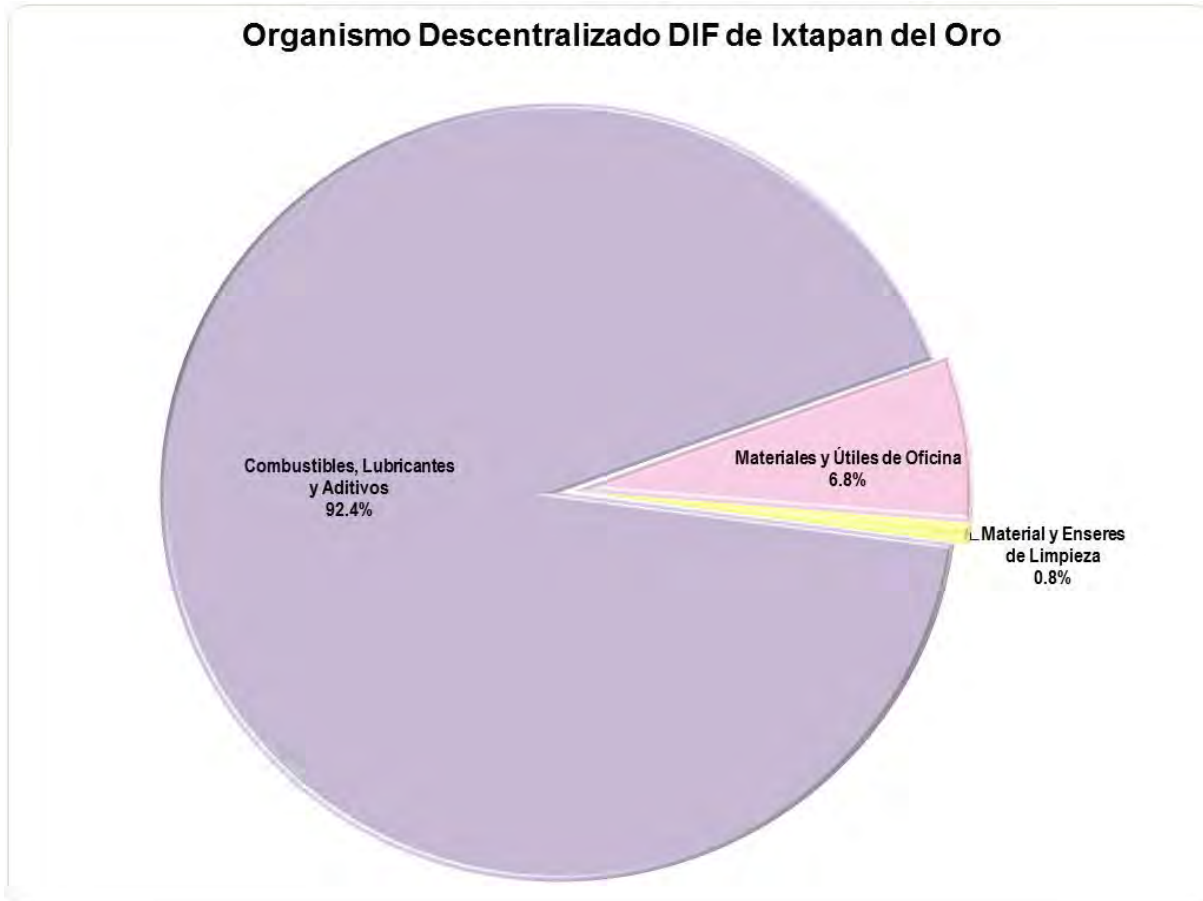

FUENTE: Elaboración del OSFEM, con información de la Cuenta Pública de la entidad.

La entidad municipal ejerció 169.7 miles de pesos en materiales y suministros; la partida del gasto en la que se aplicó mayor recurso fue combustibles, lubricantes y aditivos con 92.4 por ciento.

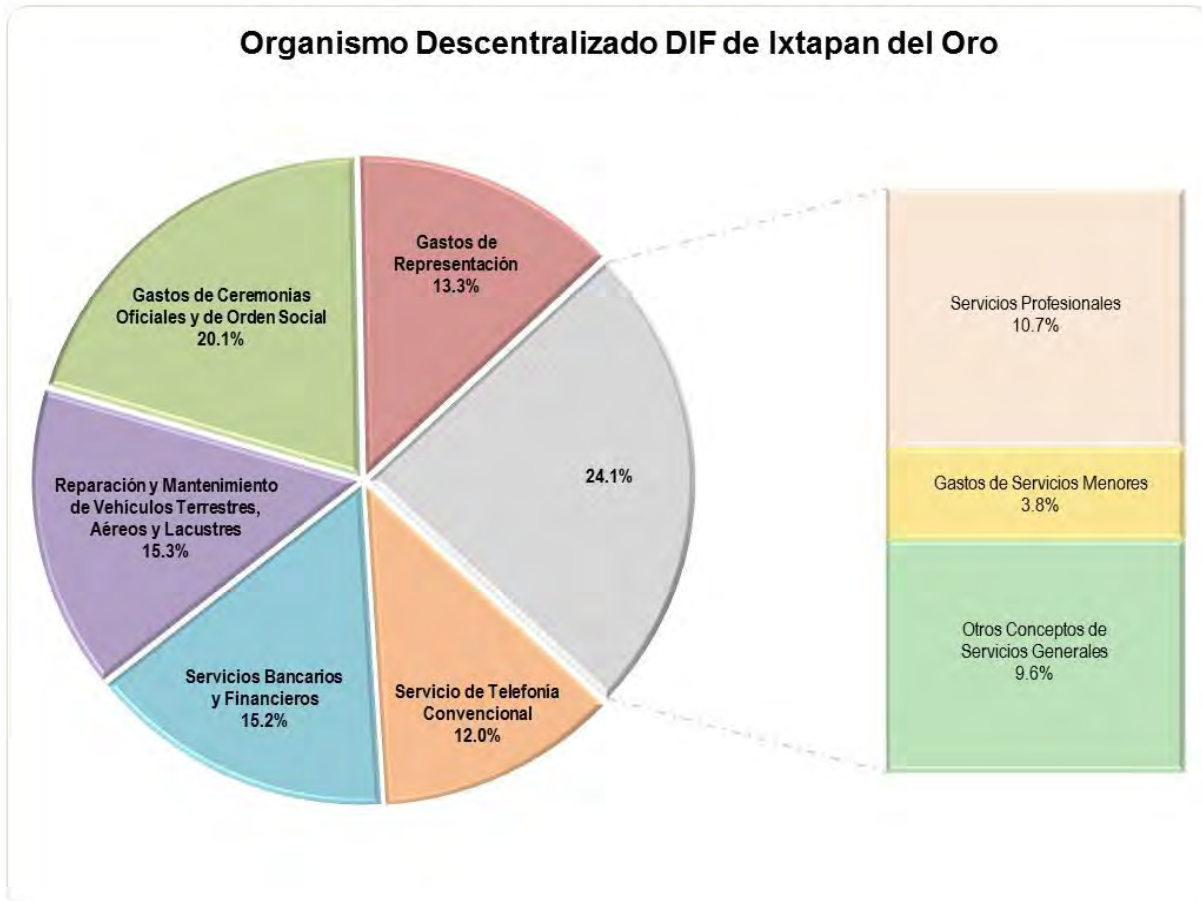
GRÁFICA DEL CAPÍTULO 3000 SERVICIOS GENERALES 2017

FUENTE: Elaboración del OSFEM, con información de la Cuenta Pública de la entidad.

La entidad municipal ejerció 51.3 miles de pesos en servicios generales; la partida del gasto en la que se aplicó mayor recurso fue gastos de ceremonias oficiales y de orden social con 20.1 por ciento.

COMPORTAMIENTO DEL EJERCICIO DE LOS EGRESOS

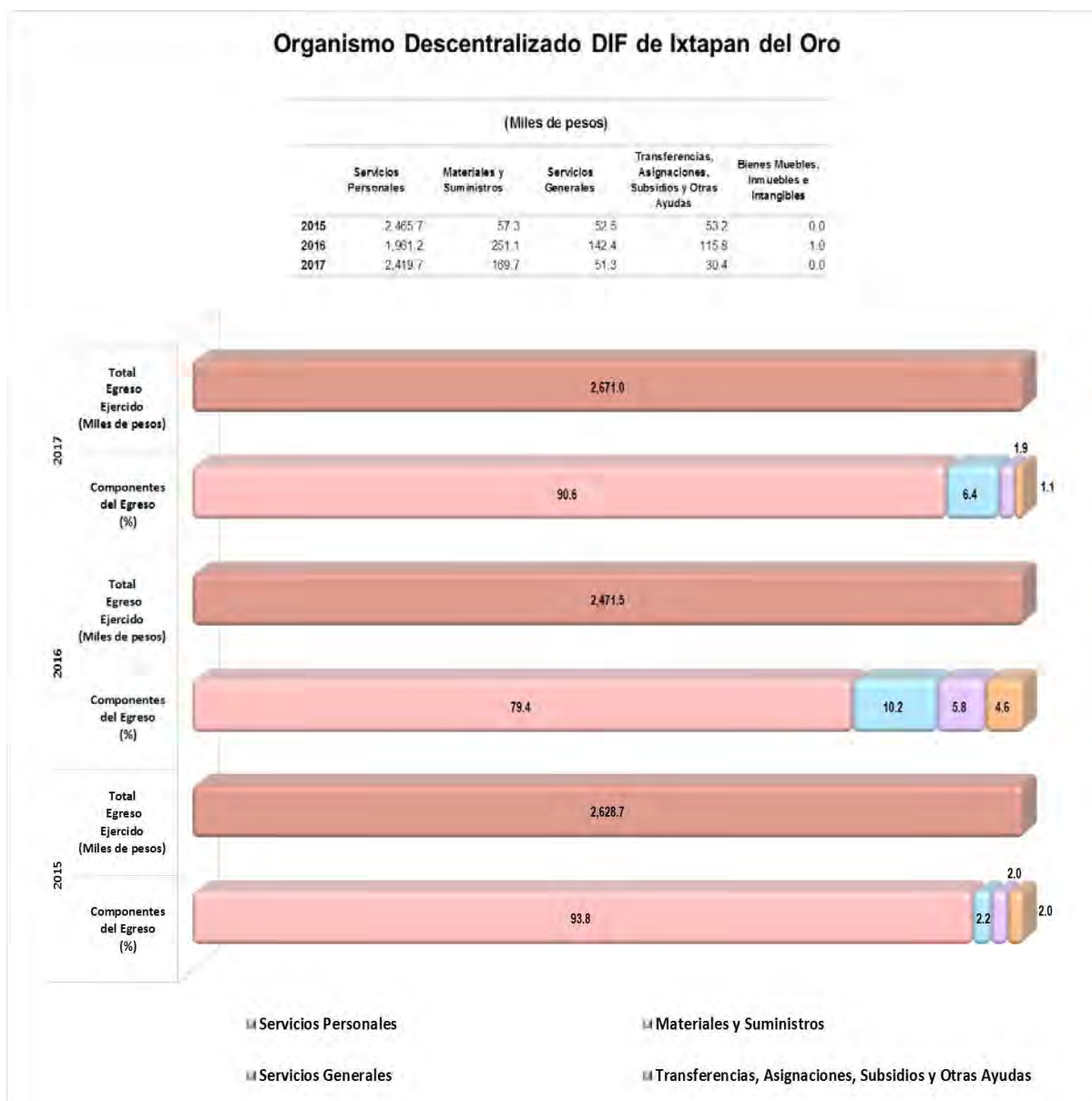

FUENTE: Elaboración del OSFEM, con información de la Cuenta Pública de la entidad.

En el ejercicio 2017 la entidad municipal presentó un incremento respecto al ejercicio 2016 de 199.5 miles de pesos en el egreso ejercido, reflejado en el capítulo de servicios personales.

**COMPARATIVO DE LAS CLASIFICACIONES DEL GASTO**

Organismo Descentralizado DIF de Ixtapan del Oro (Miles de pesos)						
Estado Analítico del Ejercicio del Presupuesto de Egresos Clasificación:	Egresos					
	Aprobado	Modificado	Comprometido	Devengado	Pagado	Ejercido ¹
Por Objeto del Gasto	3,296.9	3,296.9	0.0	0.0	2,671.0	2,671.0
Económica (por Tipo de Gasto)	3,296.9	3,296.9	0.0	0.0	2,671.0	2,671.0
Administrativa	3,296.9	3,296.9	0.0	0.0	2,671.0	2,671.0
Funcional (Finalidad y Función)	3,296.9	3,296.9	0.0	0.0	2,671.0	2,671.0

FUENTE: Elaboración del OSFEM, con información de la Cuenta Pública de la entidad.

Nota: Las sumas parciales y las variaciones pueden no coincidir con los totales debido al redondeo.

¹ El egreso ejercido es el total del egreso erogado, el cual comprende la suma del egreso comprometido, devengado y pagado.

La entidad municipal presentó las mismas cifras entre el Estado Analítico del Ejercicio del Presupuesto de Egresos y los reportes de las clasificaciones Económica, Administrativa y Funcional.

COMPORTAMIENTO DE LA CLASIFICACIÓN ECONÓMICA POR TIPO DE GASTO



FUENTE: Elaboración del OSFEM, con información de la Cuenta Pública de la entidad.

La entidad municipal reflejó un incremento en el gasto corriente por 200.5 miles de pesos respecto al ejercicio anterior.

COMPORTAMIENTO DE LA CLASIFICACIÓN ADMINISTRATIVA DEL GASTO

Organismo Descentralizado DIF de Ixtapan del Oro



FUENTE: Elaboración del OSFEM, con información de la Cuenta Pública de la entidad.

En 2017 la entidad municipal presentó un incremento en el gasto total ejercido por clasificación administrativa respecto al ejercicio 2016, reflejado principalmente en la dependencia general de presidencia.



CUMPLIMIENTO DE METAS RESPECTO AL RECURSO EJERCIDO POR CLASIFICACIÓN ADMINISTRATIVA 2017

Organismo Descentralizado DIF de Ixtapan del Oro										
Dependencia general	No. de proyectos programados	No. de acciones programadas	Cumplimiento de acciones respecto a la ejecución de metas				Metas			Egreso Ejercido %
			No ejecutadas	Mayor a 1% y menor al 95%	Igual a 95% y menor o igual a 100%	Mayor a 100%	Programadas	Ejecutadas	Cumplimiento %	
A00 Presidencia	1	1	0	1	0	0	1,920	1,680	87.5	68.1
B00 Dirección General	11	104	0	2	102	0	30,826	30,815	100.0	94.1
C00 Tesorería	1	4	0	0	4	0	18	18	100.0	89.1
Total	13	109	0	3	106	0	32,764	32,513	99.2	81.0

FUENTE: Elaboración del OSFEM, con información de la Cuenta Pública de la entidad.

Nota: Las sumas parciales y las variaciones pueden no coincidir con los totales debido al redondeo.

De acuerdo a la información presentada por la entidad municipal, se identificó que el total de las dependencias generales ejercieron el 81.0 por ciento del recurso con un cumplimiento porcentual del 99.2 en las metas; lo cual indica un adecuado control de la planeación entre el recurso ejercido y las metas realizadas.

COMPORTAMIENTO DE CLASIFICACIÓN FUNCIONAL

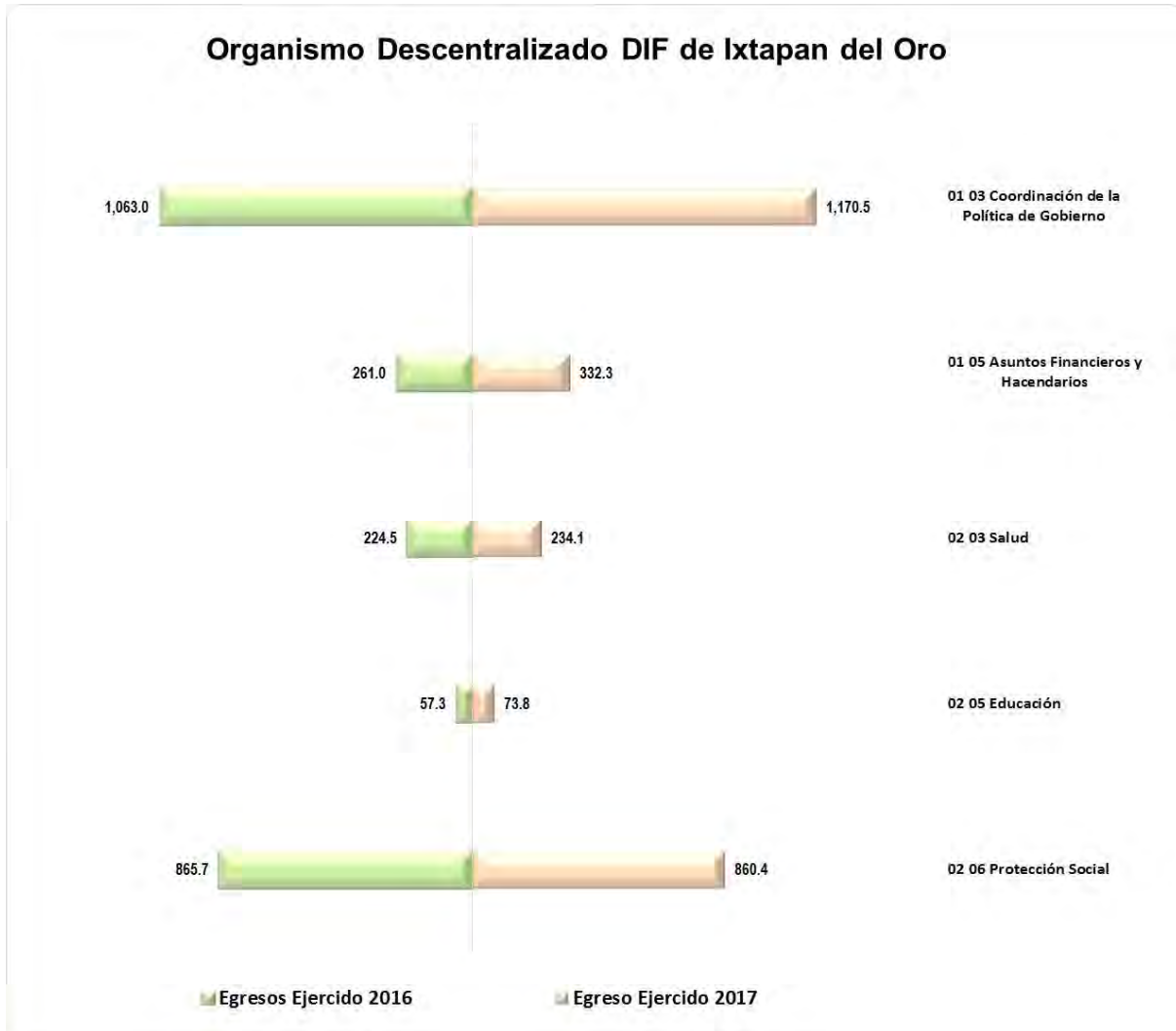

FUENTE: Elaboración del OSFEM, con información de la Cuenta Pública de la entidad.

En 2017 la entidad municipal presentó un incremento del 8.1 por ciento del egreso total ejercido por función respecto al ejercicio anterior, reflejado principalmente en coordinación de la política de gobierno.

COMPARATIVO DE ALTAS Y BAJAS DE BIENES MUEBLES E INMUEBLES



FUENTE: Elaboración del OSFEM, con información de la Cuenta Pública de la entidad e Informes Mensuales.

En el ejercicio 2017 en la Balanza de Comprobación se registran movimientos de altas y bajas; sin embargo, el Reporte de Altas y Bajas de Bienes Muebles de la Cuenta Pública y los Reportes Mensuales se presentan sin información.

La entidad no registró movimientos de altas y bajas de bienes inmuebles en el ejercicio 2017.

COMPARATIVO DE SALDOS ENTRE EL ESTADO DE SITUACIÓN FINANCIERA Y EL INVENTARIO DE BIENES MUEBLES E INMUEBLES



FUENTE: Elaboración del OSFEM, con información de la Cuenta Pública de la entidad.

En el ejercicio 2017 los saldos de las cuentas que integran los bienes muebles difieren entre el Estado de Situación Financiera y el Inventario.

Cabe mencionar que la entidad no cuenta con bienes inmuebles.



EVALUACIÓN DE PROGRAMAS



CONTENIDO Y SÍNTESIS DE LOS RESULTADOS DE LA FISCALIZACIÓN DE DESEMPEÑO MUNICIPAL

Organismo Descentralizado DIF: Ixtapan del Oro	
Aspecto Evaluado	Número de Recomendaciones
Programas Presupuestarios Ejecutados por la Entidad Municipal y MIR Tipo	11
Evaluación del Cumplimiento de Metas Físicas	39
Matriz de Indicadores para Resultados (MIR)	4

Aspecto Evaluado	Evaluación	Número de Recomendaciones
Transparencia en el Ámbito Municipal	Crítico	1
Documentos para el Desarrollo Institucional	Crítico	1
Competencia Laboral del Tesorero	No Cumple	1
	Total	57

FUENTE: Elaboración del OSFEM.

PROGRAMAS PRESUPUESTARIOS EJECUTADOS POR LA ENTIDAD MUNICIPAL Y MIR TIPO

En el ejercicio fiscal 2017, el OSFEM identificó que el Sistema Municipal DIF operó 9 de los 10 programas presupuestarios en materia de Asistencia Social establecidos en la Estructura Programática Municipal 2017, en los cuales no remitió las Matrices de Indicadores para Resultados (MIR) Tipo señaladas en el Manual para la Planeación, Programación y Presupuesto de Egresos Municipal para el ejercicio 2017, como se muestra a continuación:

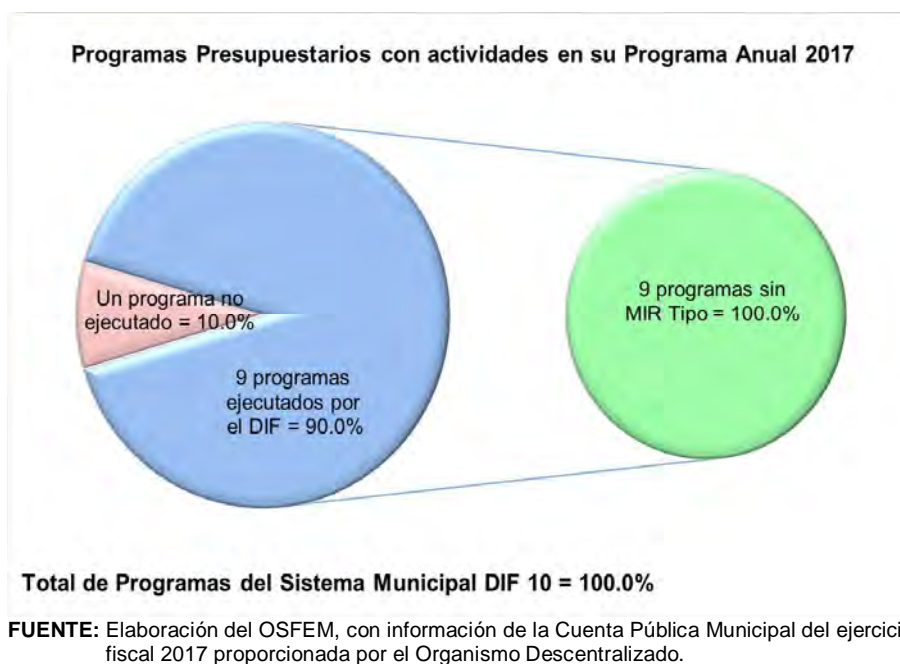

Bajo ese contexto, se especifican a continuación los Programas Presupuestarios ejecutados, los no programados y los que cuentan con MIR Tipo, aplicables a la entidad municipal en el ejercicio 2017:



Programas Presupuestarios						
Núm. Consecutivo	Descripción	Incluidos en el Programa Anual		Cuenta con MIR Tipo		Recomendaciones
		SÍ	NO	SÍ	NO	
1	Código: 02 03 01 01 Programa: Prevención Médica para la Comunidad	✓			✓	Usar las MIR Tipo para los programas presupuestarios ejecutados por el Organismo Descentralizado conforme a lo establecido en el Manual para la Planeación, Programación y Presupuesto de Egresos Municipal correspondiente, a fin de dar atención a lo estipulado en el artículo 54 de la Ley General de Contabilidad Gubernamental, así como a los Lineamientos para la Construcción y Diseño de Indicadores de Desempeño mediante la Metodología de Marco Lógico, emitidos por el Consejo Nacional de Armonización Contable (CONAC), publicados en el Diario Oficial de la Federación de fecha 16 de mayo de 2013.
2	Código: 02 05 06 03 Programa: Alimentación para la Población Infantil	✓			✓	Usar las MIR Tipo para los programas presupuestarios ejecutados por el Organismo Descentralizado conforme a lo establecido en el Manual para la Planeación, Programación y Presupuesto de Egresos Municipal correspondiente, a fin de dar atención a lo estipulado en el artículo 54 de la Ley General de Contabilidad Gubernamental, así como a los Lineamientos para la Construcción y Diseño de Indicadores de Desempeño mediante la Metodología de Marco Lógico, emitidos por el Consejo Nacional de Armonización Contable (CONAC), publicados en el Diario Oficial de la Federación de fecha 16 de mayo de 2013.
3	Código: 02 06 05 01 Programa: Alimentación y Nutrición Familiar	✓			✓	Usar las MIR Tipo para los programas presupuestarios ejecutados por el Organismo Descentralizado conforme a lo establecido en el Manual para la Planeación, Programación y Presupuesto de Egresos Municipal correspondiente, a fin de dar atención a lo estipulado en el artículo 54 de la Ley General de Contabilidad Gubernamental, así como a los Lineamientos para la Construcción y Diseño de Indicadores de Desempeño mediante la Metodología de Marco Lógico, emitidos por el Consejo Nacional de Armonización Contable (CONAC), publicados en el Diario Oficial de la Federación de fecha 16 de mayo de 2013.
4	Código: 02 06 07 01 Programa: Pueblos Indígenas	✓			✓	Usar las MIR Tipo para los programas presupuestarios ejecutados por el Organismo Descentralizado conforme a lo establecido en el Manual para la Planeación, Programación y Presupuesto de Egresos Municipal correspondiente, a fin de dar atención a lo estipulado en el artículo 54 de la Ley General de Contabilidad Gubernamental, así como a los Lineamientos para la Construcción y Diseño de Indicadores de Desempeño mediante la Metodología de Marco Lógico, emitidos por el Consejo Nacional de Armonización Contable (CONAC), publicados en el Diario Oficial de la Federación de fecha 16 de mayo de 2013.
5	Código: 02 06 08 01 Programa: Protección a la Población Infantil		✓		✓	<p>Programa Anual: Atender a lo establecido en los artículos 23 y 52 de la Ley de los Derechos de Niñas, Niños y Adolescentes del Estado de México; 3 fracciones I y IV de la Ley que crea los Organismos Públicos Descentralizados de Asistencia Social, de Carácter Municipal, denominados "Sistemas Municipales para el Desarrollo Integral de la Familia"; 17 fracción XX de la Ley de Educación del Estado de México; así como Reglas de Operación de los Programas de Desarrollo Social "Entrega de Becas METRUM" y "Otogamiento de Becas a Niñas, Niños y Adolescentes Repatriados y en Riesgo de Migración" emitidas por la Dirección General del Sistema para el Desarrollo Integral de la Familia del Estado de México. Se recomienda considerar proyectos para garantizar el respeto a los derechos de los infantes, principalmente de los que están en condiciones de marginación, a través de acciones que mejoren su bienestar y desarrollo.</p> <p>MIR Tipo: Usar las MIR Tipo para los programas presupuestarios ejecutados por el Organismo Descentralizado conforme a lo establecido en el Manual para la Planeación, Programación y Presupuesto de Egresos Municipal correspondiente, a fin de dar atención a lo estipulado en el artículo 54 de la Ley General de Contabilidad Gubernamental, así como a los Lineamientos para la Construcción y Diseño de Indicadores de Desempeño mediante la Metodología de Marco Lógico, emitidos por el Consejo Nacional de Armonización Contable (CONAC), publicados en el Diario Oficial de la Federación de fecha 16 de mayo de 2013.</p>



Programas Presupuestarios						
Núm. Consecutivo	Descripción	Incluidos en el Programa Anual		Cuenta con MIR Tipo		Recomendaciones
		SÍ	NO	SÍ	NO	
6	Código: 02 06 08 02 Programa: Atención a Personas con Discapacidad	✓			✓	Usar las MIR Tipo para los programas presupuestarios ejecutados por el Organismo Descentralizado conforme a lo establecido en el Manual para la Planeación, Programación y Presupuesto de Egresos Municipal correspondiente, a fin de dar atención a lo estipulado en el artículo 54 de la Ley General de Contabilidad Gubernamental, así como a los Lineamientos para la Construcción y Diseño de Indicadores de Desempeño mediante la Metodología de Marco Lógico, emitidos por el Consejo Nacional de Armonización Contable (CONAC), publicados en el Diario Oficial de la Federación de fecha 16 de mayo de 2013.
7	Código: 02 06 08 03 Programa: Apoyo a los Adultos Mayores	✓			✓	Usar las MIR Tipo para los programas presupuestarios ejecutados por el Organismo Descentralizado conforme a lo establecido en el Manual para la Planeación, Programación y Presupuesto de Egresos Municipal correspondiente, a fin de dar atención a lo estipulado en el artículo 54 de la Ley General de Contabilidad Gubernamental, así como a los Lineamientos para la Construcción y Diseño de Indicadores de Desempeño mediante la Metodología de Marco Lógico, emitidos por el Consejo Nacional de Armonización Contable (CONAC), publicados en el Diario Oficial de la Federación de fecha 16 de mayo de 2013.
8	Código: 02 06 08 04 Programa: Desarrollo Integral de la Familia	✓			✓	Usar las MIR Tipo para los programas presupuestarios ejecutados por el Organismo Descentralizado conforme a lo establecido en el Manual para la Planeación, Programación y Presupuesto de Egresos Municipal correspondiente, a fin de dar atención a lo estipulado en el artículo 54 de la Ley General de Contabilidad Gubernamental, así como a los Lineamientos para la Construcción y Diseño de Indicadores de Desempeño mediante la Metodología de Marco Lógico, emitidos por el Consejo Nacional de Armonización Contable (CONAC), publicados en el Diario Oficial de la Federación de fecha 16 de mayo de 2013.
9	Código: 02 06 08 05 Programa: El Papel Fundamental de la Mujer y la Perspectiva de Género	✓			✓	Usar las MIR Tipo para los programas presupuestarios ejecutados por el Organismo Descentralizado conforme a lo establecido en el Manual para la Planeación, Programación y Presupuesto de Egresos Municipal correspondiente, a fin de dar atención a lo estipulado en el artículo 54 de la Ley General de Contabilidad Gubernamental, así como a los Lineamientos para la Construcción y Diseño de Indicadores de Desempeño mediante la Metodología de Marco Lógico, emitidos por el Consejo Nacional de Armonización Contable (CONAC), publicados en el Diario Oficial de la Federación de fecha 16 de mayo de 2013.
10	Código: 02 06 08 06 Programa: Oportunidades para los Jóvenes	✓			✓	Usar las MIR Tipo para los programas presupuestarios ejecutados por el Organismo Descentralizado conforme a lo establecido en el Manual para la Planeación, Programación y Presupuesto de Egresos Municipal correspondiente, a fin de dar atención a lo estipulado en el artículo 54 de la Ley General de Contabilidad Gubernamental, así como a los Lineamientos para la Construcción y Diseño de Indicadores de Desempeño mediante la Metodología de Marco Lógico, emitidos por el Consejo Nacional de Armonización Contable (CONAC), publicados en el Diario Oficial de la Federación de fecha 16 de mayo de 2013.
Número de Recomendaciones						11

FUENTE: Elaboración del OSFEM.



Cabe resaltar que la aplicación de la Metodología de Marco Lógico para los procesos de planeación, programación y presupuestación, permite ejecutar los recursos de la entidad municipal orientados a un Presupuesto basado en Resultados, tendiente a optimizar la planeación del desarrollo de la administración pública. Por lo anterior, es necesario que el Sistema Municipal DIF, en lo subsecuente, utilice las Matrices de Indicadores para Resultados Tipo, para cada uno de los programas presupuestarios establecidos en su Programa Anual.



EVALUACIÓN DEL CUMPLIMIENTO DE METAS FÍSICAS

El OSFEM determinó evaluar el cumplimiento de las metas físicas establecidas en los Programas Anuales (PA) de las entidades fiscalizables en el ejercicio 2017, teniendo como alcance 10 programas presupuestarios, mismos que se especifican a continuación:

Descripción
Código: 02 03 01 01 Programa: Prevención Médica para la Comunidad
Código: 02 05 06 03 Programa: Alimentación para la Población Infantil
Código: 02 06 05 01 Programa: Alimentación y Nutrición Familiar
Código: 02 06 07 01 Programa: Pueblos Indígenas
Código: 02 06 08 01 Programa: Protección a la Población Infantil
Código: 02 06 08 02 Programa: Atención a Personas con Discapacidad
Código: 02 06 08 03 Programa: Apoyo a los Adultos Mayores
Código: 02 06 08 04 Programa: Desarrollo Integral de la Familia
Código: 02 06 08 05 Programa: El Papel Fundamental de la Mujer y la Perspectiva de Género
Código: 02 06 08 06 Programa: Oportunidades para los Jóvenes

FUENTE: Elaboración del OSFEM.

Bajo este contexto, el Sistema Municipal DIF ejecutó 9 de los 10 programas evaluados, como se muestra en la siguiente gráfica:



FUENTE: Elaboración del OSFEM, con información de la Cuenta Pública Municipal del ejercicio fiscal 2017 proporcionada por el Organismo Descentralizado.

Dicha evaluación permite al Sistema Municipal DIF identificar porcentualmente el nivel de cumplimiento alcanzado a través del ejercicio de su gestión, a efecto de reorientar acciones e implementar políticas públicas con mayor enfoque a las necesidades de la población. En ese sentido, se presentan los resultados alcanzados en el ejercicio 2017 por la entidad municipal:

Descripción	Porcentaje de cumplimiento del Proyecto	Estado Analítico del Presupuesto de Egresos 2017 (miles de pesos)		Recomendaciones
		Presupuesto		
		Anual	(Pagado + Devengado)	
Código: 02 03 01 01				
Prevención Médica para la Comunidad (Cinco proyectos)				
Código: 02 03 01 01 01 01 01 Proyecto: Medicina Preventiva	No programado	No presupuestado		El Sistema Municipal DIF no programó ni presupuestó este proyecto, no atendiendo a lo establecido en los artículos 9, 403 y 404 fracciones I a la XIII de la Ley General de Salud; 69 fracción I inciso ñ) de la Ley Orgánica Municipal del Estado de México; 11 y 16 de la Ley de Asistencia Social del Estado de México; 38, 72 y 75 de la Ley de Derechos y Cultura Indígena del Estado de México; 11 fracciones II y IV de la Ley de Desarrollo Social del Estado de México y 2.42 fracciones I a la VIII del Código Administrativo del Estado de México, por lo que se recomienda incluir acciones enfocadas a la aplicación de vacunas que permitan a la población mantener en buen estado su salud.
Código: 02 03 01 01 01 01 02 Proyecto: Vigilancia y Blindaje Epidemiológico	No programado	No presupuestado		La entidad municipal no programó ni presupuestó este proyecto, no atendiendo a lo establecido en los artículos 9, 403 y 404 fracciones I a la XIII de la Ley General de Salud; 69 fracción I inciso ñ) de la Ley Orgánica Municipal del Estado de México; 11 y 16 de la Ley de Asistencia Social del Estado de México; 38, 72 y 75 de la Ley de Derechos y Cultura Indígena del Estado de México; 11 fracciones II y IV de la Ley de Desarrollo Social del Estado de México y 2.42 fracciones I a la VIII del Código Administrativo del Estado de México, por lo que se recomienda incluir acciones de apoyo al monitoreo y generación de información que permita detectar y afrontar situaciones epidemiológicas críticas y los efectos en la salud provocados por desastres naturales que pongan en riesgo a la población, para contener adecuadamente una posible epidemia, endemia o cualquier otra amenaza local y global contra la salud.



ORGANISMO DESCENTRALIZADO DIF DE IXTAPAN DEL ORO



Descripción	Porcentaje de cumplimiento del Proyecto	Estado Analítico del Presupuesto de Egresos 2017 (miles de pesos)		Recomendaciones
		Presupuesto		
		Anual	(Pagado + Devengado)	
Código: 02 03 01 01 02 01 Proyecto: Promoción de la Salud	100.0	263.4	225.0	El organismo descentralizado cumplió con el 100.0 por ciento de las metas del proyecto establecido en su Programa Anual 2017, sin embargo ejerció el 85.4 por ciento del monto presupuestal. Se recomienda implementar estrategias, a fin de tener un adecuado proceso de planeación, programación y presupuestación, así como alinear las metas con base en el presupuesto.
Código: 02 03 01 01 02 02 Proyecto: Prevención de las Adicciones	No programado	11.3	9.0	El ente fiscalizable refleja inconsistencias en su información, debido a que no programó este proyecto en su Programa Anual 2017, sin embargo ejerció el 79.6 por ciento del monto presupuestal. Se recomienda implementar medidas correctivas que contribuyan a un adecuado proceso de planeación, programación y presupuestación, así como alinear las metas con base en el presupuesto y explicar el destino final de los recursos financieros.
Código: 02 03 01 01 02 03 Proyecto: Entornos y Comunidades Saludables	No programado	No presupuestado		La entidad municipal no programó ni presupuestó este proyecto, no atendiendo a lo establecido en los artículos 9, 403 y 404 fracciones I a la XIII de la Ley General de Salud; 69 fracción I inciso ñ) de la Ley Orgánica Municipal del Estado de México; 11 y 16 de la Ley de Asistencia Social del Estado de México; 38, 72 y 75 de la Ley de Derechos y Cultura Indígena del Estado de México; 11 fracciones II y IV de la Ley de Desarrollo Social del Estado de México y 2.42 fracciones I a la VIII del Código Administrativo del Estado de México; por lo que se recomienda incluir acciones de apoyo para combatir los problemas que amenazan la salud integral de las personas, familias y comunidades, a través de la promoción de políticas públicas que fomenten la creación de entornos favorables a la salud.
Código: 02 05 06 03 Programa: Alimentación para la Población Infantil (Dos proyectos)				
Código: 02 05 06 03 01 01 Proyecto: Desayunos Escolares	100.0	140.7	74.0	El Sistema Municipal DIF cumplió con el 100.0 por ciento de las metas del proyecto establecido en su Programa Anual 2017, sin embargo ejerció el 52.6 por ciento del monto presupuestal. Se recomienda implementar medidas, a fin de tener un adecuado proceso de planeación, programación y presupuestación, así como alinear las metas con base en el presupuesto.
Código: 02 05 06 03 01 02 Proyecto: Desayuno Escolar Comunitario	No programado	No presupuestado		El Sistema Municipal DIF no programó ni presupuestó este proyecto, no atendiendo a lo establecido en los artículos 9 y 10 fracción V de la Ley de Asistencia Social del Estado de México y Municipios; 3 fracción I de la Ley que crea los Organismos Públicos Descentralizados de Asistencia Social, de Carácter Municipal, denominados "Sistemas Municipales para el Desarrollo Integral de la Familia"; 11 fracción IV de la Ley de Desarrollo Social del Estado de México; así como Reglas de Operación del Programa de Desarrollo Social Desayuno Escolar Comunitario, emitidas por la Dirección General del Sistema para el Desarrollo Integral de la Familia del Estado de México. Se recomienda implementar actividades de distribución de insumos alimentarios en centros escolares públicos de educación básica.
Código: 02 06 05 01 Programa: Alimentación y Nutrición Familiar (Cinco proyectos)				
Código: 02 06 05 01 01 01 Proyecto: Estudios Nutricionales	No programado	No presupuestado		El organismo descentralizado no programó ni presupuestó este proyecto, no atendiendo a lo establecido en los artículos 10 fracciones I y VIII; 12 y 18 de la Ley de Asistencia Social del Estado de México y Municipios; 3 fracciones I y III de la Ley que crea los Organismos Públicos Descentralizados de Asistencia Social, de Carácter Municipal, denominados "Sistemas Municipales para el Desarrollo Integral de la Familia", así como Reglas de Operación del Programa de Desarrollo Social Canasta Mexiquense, emitidas por la Dirección General del Sistema para el Desarrollo Integral de la Familia del Estado de México; por lo que se recomienda implementar acciones para coordinar el seguimiento y vigilancia nutricional, así como promover estudios y definición de hábitos alimenticios de la población.



ORGANISMO DESCENTRALIZADO DIF DE IXTAPAN DEL ORO



Descripción	Porcentaje de cumplimiento del Proyecto	Estado Analítico del Presupuesto de Egresos 2017 (miles de pesos)		Recomendaciones
		Presupuesto		
		Anual	(Pagado + Devengado)	
Código: 02 06 05 01 01 02 Proyecto: Dotación Alimenticia a Población Marginada	No programado	No presupuestado		El ente fiscalizable no programó ni presupuestó este proyecto, no atendiendo a lo establecido en los artículos 10 fracciones I y VIII; 12 y 18 de la Ley de Asistencia Social del Estado de México y Municipios; 3 fracciones I y III de la Ley que crea los Organismos Públicos Descentralizados de Asistencia Social, de Carácter Municipal, denominados "Sistemas Municipales para el Desarrollo Integral de la Familia", así como Reglas de Operación del Programa de Desarrollo Social Espacios de Alimentación, Encuentro y Desarrollo, emitidas por la Dirección General del Sistema para el Desarrollo Integral de la Familia del Estado de México. Se recomienda implementar acciones enfocadas a proporcionar apoyo alimentario a familias con mayor índice de marginación o pobreza, con la finalidad de mejorar su economía.
Código: 02 06 05 01 01 03 Proyecto: Cultura Alimentaria	100.0	140.7	146.0	La entidad municipal cumplió con el 100.0 por ciento de las metas del proyecto establecido en su Programa Anual 2017, sin embargo ejerció el 103.8 por ciento del monto presupuestal. Se recomienda implementar estrategias, a fin de tener un adecuado proceso de planeación, programación y presupuestación, así como alinear las metas con base en el presupuesto.
Código: 02 06 05 01 01 04 Proyecto: Asistencia Alimentaria a Familias	No programado	No presupuestado		La entidad municipal no programó ni presupuestó este proyecto, no atendiendo a lo establecido en los artículos 10 fracciones I y VIII; 12 y 18 de la Ley de Asistencia Social del Estado de México y Municipios; 3 fracciones I y III de la Ley que crea los Organismos Públicos Descentralizados de Asistencia Social, de Carácter Municipal, denominados "Sistemas Municipales para el Desarrollo Integral de la Familia", así como Reglas de Operación del Programa de Desarrollo Social Promoción a la Participación Comunitaria Comunidad DIFerente, emitidas por la Dirección General del Sistema para el Desarrollo Integral de la Familia del Estado de México, por lo que se recomienda capacitar a personas que habitan en zonas indígenas, rurales y urbano marginadas, para que generen sus propios alimentos, a través de proyectos productivos.
Código: 02 06 05 01 01 05 Proyecto: Huertos Familiares	No programado	No presupuestado		El ente fiscalizable no programó ni presupuestó este proyecto, no atendiendo a lo establecido en los artículos 10 fracciones I y VIII; 12 y 18 de la Ley de Asistencia Social del Estado de México y Municipios; 3 fracción I y III de la Ley que crea los Organismos Públicos Descentralizados de Asistencia Social, de Carácter Municipal, denominados "Sistemas Municipales para el Desarrollo Integral de la Familia"; así como Reglas de Operación del Programa de Desarrollo Social Horta-DIF, emitidas por la Dirección General del Sistema para el Desarrollo Integral de la Familia del Estado de México. Se recomienda incluir programas de huertos familiares comunitarios y entrega de insumos que generen la producción de alimentos para su autoconsumo y/o comercialización.
Código: 02 06 07 01 Programa: Pueblos Indígenas (Cuatro proyectos)				
Código: 02 06 07 01 01 01 Proyecto: Concertación para el Desarrollo de los Pueblos Indígenas	96.7	200.7	164.0	El Sistema Municipal DIF alcanzó el 96.7 por ciento de las metas del proyecto establecido en su Programa Anual 2017, sin embargo ejerció el 81.7 por ciento del monto presupuestal. Se recomienda implementar estrategias, a fin de tener un adecuado proceso de planeación, programación y presupuestación, así como alinear las metas con base en el presupuesto.
Código: 02 06 07 01 01 02 Proyecto: Capacitación a Población Indígena	No programado	No presupuestado		La entidad municipal no programó ni presupuestó este proyecto, no atendiendo a lo establecido en los artículos 2 inciso B fracción IX de la Constitución Política de los Estados Unidos Mexicanos; 17 de la Constitución Política del Estado Libre y Soberano de México y 69, inciso Q), 77 y 78 de la Ley Orgánica Municipal del Estado de México, por lo que se recomienda realizar actividades enfocadas a capacitar a la población de los pueblos indígenas, para integrarlos al proceso productivo en los tres sectores de la economía, a fin de fortalecer sus ingresos familiares y elevar sus condiciones de vida.



ORGANISMO DESCENTRALIZADO DIF DE IXTAPAN DEL ORO



Descripción	Porcentaje de cumplimiento del Proyecto	Estado Analítico del Presupuesto de Egresos 2017 (miles de pesos)		Recomendaciones
		Presupuesto		
		Anual	(Pagado + Devengado)	
Código: 02 06 07 01 01 03 Proyecto: Proyectos de Desarrollo en Comunidades Indígenas	No programado	No presupuestado		El organismo descentralizado no programó ni presupuestó este proyecto, no atendiendo a lo establecido en los artículos 2 inciso B fracción IX de la Constitución Política de los Estados Unidos Mexicanos; 17 de la Constitución Política del Estado Libre y Soberano de México y 69, inciso Q), 77 y 78 de la Ley Orgánica Municipal del Estado de México, por lo que se recomienda realizar actividades enfocadas a la promoción y financiamiento de proyectos para disminuir los rezagos en servicios e incorporar a los habitantes de las comunidades indígenas a un trabajo que le permita la obtención de ingresos.
Código: 02 06 07 01 01 04 Proyecto: Difusión y Protección de las Manifestaciones y el Patrimonio Cultural de los Pueblos Indígenas	No programado	No presupuestado		El ente fiscalizable no programó ni presupuestó este proyecto, no atendiendo a lo establecido en los artículos 2 inciso B fracción IX de la Constitución Política de los Estados Unidos Mexicanos; 17 de la Constitución Política del Estado Libre y Soberano de México y 69, inciso Q), 77 y 78 de la Ley Orgánica Municipal del Estado de México, por lo que se recomienda realizar actividades enfocadas a la asistencia, promoción, difusión y protección de los espacios que pertenecen a la población de comunidades indígenas donde se desarrollan actividades culturales.
Código: 02 06 08 01				
Programa: Protección a la Población Infantil (Tres proyectos)				
Código: 02 06 08 01 01 03 Proyecto: Detección y Prevención de Niños en Situación de Calle	No programado	No presupuestado		La entidad municipal no programó ni presupuestó este proyecto, no atendiendo a lo establecido en los artículos 23 y 52 de la Ley de los Derechos de Niñas, Niños y Adolescentes del Estado de México; 3 fracciones I y IV de la Ley que crea los Organismos Públicos Descentralizados de Asistencia Social, de Carácter Municipal, denominados "Sistemas Municipales para el Desarrollo Integral de la Familia"; 17 fracción XX de la Ley de Educación del Estado de México; así como Reglas de Operación del Programa de Desarrollo Social Entrega de Becas METRUM, emitidas por la Dirección General del Sistema para el Desarrollo Integral de la Familia del Estado de México. Se recomienda realizar actividades enfocadas a retirar de la calle y sitios públicos a los menores de edad que viven y trabajan en éstos lugares, tratando de reincorporarlos al seno familiar y a la educación formal. Así mismo, incluir acciones enfocadas a la prevención de riesgos asociados al trabajo infantil, tales como adicciones y explotación laboral o sexual.
Código: 02 06 08 01 01 04 Proyecto: Menores en Situación de Migración no Acompañada	No programado	No presupuestado		El organismo descentralizado no programó ni presupuestó este proyecto, no atendiendo a lo establecido en los artículos 23 y 52 de la Ley de los Derechos de Niñas, Niños y Adolescentes del Estado de México; 3 fracciones I y IV de la Ley que crea los Organismos Públicos Descentralizados de Asistencia Social, de Carácter Municipal, denominados "Sistemas Municipales para el Desarrollo Integral de la Familia"; 17 fracción XX de la Ley de Educación del Estado de México, así como Reglas de Operación del Programa de Desarrollo Social Otorgamiento de Becas a Niñas, Niños y Adolescentes Repatriados y en Riesgo de Migración, emitidas por la Dirección General del Sistema para el Desarrollo Integral de la Familia del Estado de México, por lo que se recomienda llevar a cabo actividades enfocadas a la atención y prevención de los riesgos asociados por la migración.
Código: 02 06 08 01 01 05 Proyecto: Promoción de la Participación Infantil	No programado	No presupuestado		El ente fiscalizable no programó ni presupuestó este proyecto, no atendiendo a lo establecido en los artículos 23 y 52 de la Ley de los Derechos de Niñas, Niños y Adolescentes del Estado de México; 3 fracciones I y IV de la Ley que crea los Organismos Públicos Descentralizados de Asistencia Social, de Carácter Municipal, denominados "Sistemas Municipales para el Desarrollo Integral de la Familia" y 17 fracción XX de la Ley de Educación del Estado de México, por lo que se recomienda incluir acciones enfocadas a la difusión y fomento de los derechos de los niños y adolescentes, con el objeto de contar con las herramientas necesarias para su conocimiento, defensa y ejercicio de sus derechos.



ORGANISMO DESCENTRALIZADO DIF DE IXTAPAN DEL ORO



Descripción	Porcentaje de cumplimiento del Proyecto	Estado Analítico del Presupuesto de Egresos 2017 (miles de pesos)		Recomendaciones
		Presupuesto		
		Anual	(Pagado + Devengado)	
Código: 02 06 08 02				
Programa: Atención a Personas con Discapacidad (Cinco proyectos)				
Código: 02 06 08 02 01 02 Proyecto: Orientación e Información sobre Discapacidad	No programado	No presupuestado		El Sistema Municipal DIF no programó ni presupuestó este proyecto, no atendiendo a lo establecido en los artículos 3 y 7 fracción I de la Ley General para la Inclusión de las Personas con Discapacidad; 3 fracciones I, II, V y VII de la Ley que crea los Organismos Públicos Descentralizados de Asistencia Social, de Carácter Municipal, denominados "Sistemas Municipales para el Desarrollo Integral de la Familia"; 7 fracción V y 41 fracción III de la Ley de Asistencia Social del Estado de México y Municipios y 12 fracción II de la Ley de Desarrollo Social del Estado de México, por lo que se recomienda instrumentar acciones para coadyuvar en la disminución de incidencia y prevalencia de las enfermedades y lesiones que conllevan a la discapacidad.
Código: 02 06 08 02 02 01 Proyecto: Capacitación a Personas con Discapacidad	100.0	134.7	213.0	La entidad municipal cumplió con el 100.0 por ciento de las metas del proyecto establecido en su Programa Anual 2017, sin embargo ejerció el 58.1 por ciento más del monto presupuestal. Se recomienda implementar medidas correctivas, a fin de tener un adecuado proceso de planeación, programación y presupuestación, así como alinear las metas del proyecto con base en el presupuesto.
Código: 02 06 08 02 02 02 Proyecto: Promoción para el Trabajo Productivo de Personas con Discapacidad	No programado	No presupuestado		La entidad fiscalizable no programó ni presupuestó este proyecto, no atendiendo a lo establecido en los artículos 3 y 7 fracción I de la Ley General para la Inclusión de las Personas con Discapacidad; 3 fracciones I, II, V y VII de la Ley que crea los Organismos Públicos Descentralizados de Asistencia Social, de Carácter Municipal, denominados "Sistemas Municipales para el Desarrollo Integral de la Familia"; 7 fracción V y 41 fracción III de la Ley de Asistencia Social del Estado de México y Municipios y 12 fracción II de la Ley de Desarrollo Social del Estado de México, por lo que se recomienda llevar a cabo actividades que promueven la apertura de espacios laborales, así como la creación de microempresas que permitan el autoempleo para personas con discapacidad.
Código: 02 06 08 02 03 01 Proyecto: Atención Médica y Paramédica a Personas con Discapacidad	100.0	6.0	0.0	La entidad municipal refleja inconsistencias en su información, ya que cumplió con el 100.0 por ciento de las metas del proyecto establecido en su Programa Anual 2017, sin embargo no ejerció el monto presupuestal asignado. Se recomienda implementar medidas correctivas, a fin de tener un adecuado proceso de planeación, programación y presupuestación, así como explicar el origen de los recursos financieros que permitieron realizar este proyecto y mantener congruencia entre las metas y el presupuesto.
Código: 02 06 08 02 03 02 Proyecto: Atención Terapéutica a Personas con Discapacidad	No programado	No presupuestado		El organismo descentralizado no programó ni presupuestó este proyecto, no atendiendo a lo establecido en los artículos 3 y 7 fracción I de la Ley General para la Inclusión de las Personas con Discapacidad; 3 fracciones I, II, V y VII de la Ley que crea los Organismos Públicos Descentralizados de Asistencia Social, de Carácter Municipal, denominados "Sistemas Municipales para el Desarrollo Integral de la Familia"; 7 fracción V y 41 fracción III de la Ley de Asistencia Social del Estado de México y Municipios y 12 fracción II de la Ley de Desarrollo Social del Estado de México. Se recomienda realizar actividades tendientes a proporcionar atención especializada de carácter terapéutico, físico, ocupacional y de lenguaje a personas con discapacidad, a fin de lograr su rehabilitación integral.
Código: 02 06 08 03				
Programa: Apoyo a los Adultos Mayores (Dos proyectos)				
Código: 02 06 08 03 01 02 Proyecto: Asistencia Social a los Adultos Mayores	100.0	12.8	13.0	El organismo descentralizado cumplió con el 100.0 por ciento de las metas del proyecto establecido en su Programa Anual 2017, así mismo ejerció el 101.6 por ciento del monto presupuestal. Se recomienda continuar con las estrategias establecidas, a fin de tener un adecuado proceso de planeación, programación y presupuestación.



ORGANISMO DESCENTRALIZADO DIF DE IXTAPAN DEL ORO



Descripción	Porcentaje de cumplimiento del Proyecto	Estado Analítico del Presupuesto de Egresos 2017 (miles de pesos)		Recomendaciones
		Presupuesto		
		Anual	(Pagado + Devengado)	
Código: 02 06 08 03 02 01 Proyecto: Círculos de Adultos Mayores	No programado	No presupuestado		El ente municipal no programó ni presupuestó este proyecto, no atendiendo a lo establecido en los artículos 7 fracción IV, 10 fracciones II y IV de la Ley de Asistencia Social del Estado de México y Municipios; 3 fracciones I, II, VI y IX de la Ley que crea los Organismos Públicos Descentralizados de Asistencia Social, de Carácter Municipal, denominados "Sistemas Municipales para el Desarrollo Integral de la Familia"; 12 fracción II de la Ley de Desarrollo Social del Estado de México; 30 fracción XV de la Ley de Igualdad de Trato y Oportunidades entre Mujeres y Hombres del Estado de México y 4 fracción II, 20, 46 fracciones III, IV y V y 48 fracciones I a la VII de la Ley del Adulto Mayor del Estado de México; por lo que se recomienda implementar acciones dirigidas a crear espacios adecuados para los adultos mayores en los que puedan realizar actividades deportivas, recreativas, educativas, proyectos productivos y talleres de manualidades de acuerdo a las necesidades de cada región.
Código: 02 06 08 04 Programa: Desarrollo Integral de la Familia (Cuatro proyectos)				
Código: 02 06 08 04 01 01 Proyecto: Fomento a la Integración de la Familia	96.4	177.0	214.0	La entidad fiscalizable alcanzó el 96.4 por ciento de las metas del proyecto establecido en su Programa Anual 2017, sin embargo ejerció el 20.9 por ciento más del monto presupuestal. Se recomienda implementar medidas correctivas, a fin de tener un adecuado proceso de planeación, programación y presupuestación, así como mantener congruencia entre las metas y el presupuesto y explicar el origen de los recursos financieros.
Código: 02 06 08 04 01 02 Proyecto: Atención a Víctimas por Maltrato y Abuso	No programado	134.7	94.0	El organismo descentralizado refleja inconsistencias en su información, debido a que no programó este proyecto en su Programa Anual 2017, sin embargo ejerció el 69.8 por ciento del monto presupuestal asignado. Se recomienda implementar medidas correctivas, a fin de tener un adecuado proceso de planeación, programación y presupuestación, así como explicar el destino final de los recursos financieros y mantener congruencia entre las metas del proyecto y el presupuesto.
Código: 02 06 08 04 01 03 Proyecto: Servicios Jurídico Asistenciales a la Familia	No programado	6.0	0.0	El Sistema Municipal DIF refleja una inadecuada planeación, debido a que no programó este proyecto en su Programa Anual 2017, así mismo no ejerció el monto presupuestal asignado. Se recomienda implementar medidas correctivas, a fin de tener un adecuado proceso de planeación, programación y presupuestación y mantener congruencia entre las metas del proyecto y el presupuesto.
Código: 02 06 08 04 01 06 Proyecto: Orientación y Atención Psicológica y Psiquiátrica	No programado	6.0	0.0	La entidad municipal refleja una inadecuada planeación, debido a que no programó este proyecto en su Programa Anual 2017, así mismo no ejerció el monto presupuestal asignado. Se recomienda implementar medidas correctivas, a fin de tener un adecuado proceso de planeación, programación y presupuestación y mantener congruencia entre las metas del proyecto y el presupuesto.
Código: 02 06 08 05 Programa: El Papel Fundamental de la Mujer y la Perspectiva de Género (Cinco proyectos)				
Código: 02 06 08 05 01 01 Proyecto: Capacitación de la Mujer para el Trabajo	No programado	No presupuestado		El ente fiscalizable no programó ni presupuestó este proyecto, no atendiendo a lo establecido en los artículos 30 fracción VI, 31 fracción VI y 34 fracción V de la Ley de Igualdad de Trato y Oportunidades entre Mujeres y Hombres del Estado de México y 11 fracción III de la Ley de Desarrollo Social del Estado de México; por lo que se recomienda implementar acciones de capacitación para el trabajo a mujeres que se encuentran en desventaja económica, a través de escuelas técnicas que operan en los Sistemas Municipales DIF, con la finalidad de que puedan obtener ingresos que eleven su calidad de vida.
Código: 02 06 08 05 01 02 Proyecto: Atención Educativa a Hijos de Madres Trabajadoras	No programado	No presupuestado		El organismo descentralizado no programó ni presupuestó este proyecto, no atendiendo a lo establecido en el artículo 7 fracción III de la Ley de Igualdad de Trato y Oportunidades entre Mujeres y Hombres del Estado de México. Se recomienda incluir actividades referentes a la planeación, control y dirección de estancias infantiles, jardines de niños o servicio de comedor para hijos de madres trabajadoras.



ORGANISMO DESCENTRALIZADO DIF DE IXTAPAN DEL ORO



Descripción	Porcentaje de cumplimiento del Proyecto	Estado Analítico del Presupuesto de Egresos 2017 (miles de pesos)		Recomendaciones
		Presupuesto		
		Anual	(Pagado + Devengado)	
Código: 02 06 08 05 01 03 Proyecto: Proyectos Productivos para el Desarrollo de la Mujer	No programado	No presupuestado		El ente público descentralizado no programó ni presupuestó este proyecto, no atendiendo a lo establecido en los artículos 11 fracción III de la Ley de Desarrollo Social del Estado de México, y 31 fracción VI y 34 fracción V de la Ley de Igualdad de Trato y Oportunidades entre Mujeres y Hombres del Estado de México; por lo que se recomienda realizar actividades de diseño, promoción y asistencia técnica para el desarrollo de proyectos productivos, que permitan a las mujeres obtener ingresos económicos o beneficios que apoyen a su bienestar.
Código: 02 06 08 05 02 01 Proyecto: Fomento a la Cultura de Equidad de Género	No programado	11.3	12.0	La entidad fiscalizable refleja inconsistencias en su información, debido a que no programó este proyecto en su Programa Anual 2017, sin embargo ejerció el 106.2 por ciento del monto presupuestal. Se recomienda implementar medidas correctivas, a fin de tener un adecuado proceso de planeación, programación y presupuestación, así como mantener congruencia entre las metas del proyecto y el presupuesto y explicar el destino final de los recursos financieros.
Código: 02 06 08 05 02 02 Proyecto: Atención Integral a la Madre Adolescente	98.2	6.0	0.0	El Sistema Municipal DIF refleja inconsistencias en su información, debido a que realizó el 98.2 por ciento de las metas de este proyecto en su Programa Anual 2017, sin embargo no ejerció el monto presupuestal asignado. Se recomienda implementar medidas correctivas, a fin de tener un adecuado proceso de planeación, programación y presupuestación y mantener congruencia entre las metas del proyecto y el presupuesto.
Código: 02 06 08 06				
Programa: Oportunidades para los Jóvenes (Cuatro proyectos)				
Código: 02 06 08 06 01 02 Proyecto: Bienestar y Orientación Juvenil	No programado	No presupuestado		El organismo descentralizado no programó ni presupuestó este proyecto, no atendiendo a lo establecido en los artículos 21, 22, 23 y 24 de la Ley de la Juventud del Estado de México. Se recomienda implementar acciones orientadas a atender las necesidades de desarrollo y bienestar de los jóvenes en temas relacionados con la prevención de adicciones, acoso escolar y salud reproductiva y sexual.
Código: 02 06 08 06 01 03 Proyecto: Promoción del Desarrollo Integral del Adolescente	No programado	No presupuestado		La entidad municipal no programó ni presupuestó este proyecto, no atendiendo a lo establecido en los artículos 21, 22, 23 y 24 de la Ley de la Juventud del Estado de México. Se recomienda contemplar actividades de promoción que permitan brindar más y mejores oportunidades a los jóvenes, con la finalidad de alcanzar su desarrollo integral.
Código: 02 06 08 06 02 01 Proyecto: Expresión Juvenil	No programado	No presupuestado		El organismo descentralizado no programó ni presupuestó este proyecto, no atendiendo a lo establecido en los artículos 21, 22, 23 y 24 de la Ley de la Juventud del Estado de México; por lo que se recomienda emprender acciones dirigidas a los jóvenes con la finalidad de reconocer su talento creando espacios de participación y expresión social, cultural y política.
Código: 02 06 08 06 02 02 Proyecto: Asistencia Social a la Juventud	100.0	6.3	5.0	El ente fiscalizable cumplió con el 100.0 por ciento de las metas del proyecto establecido en su Programa Anual 2017, sin embargo ejerció el 79.4 por ciento del monto presupuestal. Se recomienda implementar medidas, a fin de tener un adecuado proceso de planeación, programación y presupuestación, así como alinear las metas con base en el presupuesto.
Número de Recomendaciones				39

FUENTE: Elaboración del OSFEM, con información de la Cuenta Pública Municipal del ejercicio fiscal 2017 proporcionada por el Organismo Descentralizado.



El OSFEM informó al Sistema Municipal DIF mediante los pliegos de recomendaciones y a la Contraloría Interna a través de los oficios de promoción, los resultados de las evaluaciones del cumplimiento de Metas Físicas:

Pliego de Recomendaciones de Evaluación	Oficio de Promoción de Acciones de Evaluaciones	Fecha
OSFEM/AEEP/SEPM/2371/2017	OSFEM/AEEP/SEPM/2372/2017	2 de octubre de 2017
OSFEM/AEEP/SEPM/3074/2017	OSFEM/AEEP/SEPM/3075/2017	17 de noviembre de 2017
OSFEM/AEEP/SEPM/4441/2017	OSFEM/AEEP/SEPM/4442/2017	20 de diciembre de 2017
OSFEM/AEDI/DADM/503/2018	OSFEM/AEDI/DADM/504/2018	23 de febrero de 2018

FUENTE: Elaboración del OSFEM.

MATRIZ DE INDICADORES PARA RESULTADOS (MIR)

En la Cuenta Pública 2017, el OSFEM llevó a cabo la evaluación de los resultados de los indicadores de los niveles “Actividad” y “Componente”, correspondientes a las Matrices de Indicadores para Resultados Tipo de los programas presupuestarios con los que operaron las entidades fiscalizables; en virtud, de que los indicadores a nivel Actividad, permiten dar seguimiento a los procesos y actividades sustantivas para la generación de los componentes; y los indicadores de nivel Componente, miden los bienes y servicios generados y/o entregados a los beneficiados, de acuerdo a los resultados esperados.

En este orden de ideas, el Órgano Superior de Fiscalización del Estado de México identificó que la entidad municipal no remitió ninguna de las Matrices de Indicadores para Resultados (MIR) establecidas en el Manual para la Planeación, Programación y Presupuesto de Egresos Municipal correspondiente al ejercicio fiscal 2017, por lo que no fue posible constatar si éstas fueron realizadas bajo los principios de lógica horizontal y vertical de la Metodología de Marco Lógico (MML). Situación que se hizo de



conocimiento a la Unidad de Asuntos Jurídicos del OSFEM, a fin de que aplicara la multa correspondiente.

Por lo anterior, se emiten las siguientes:

Recomendaciones

1. Usar las MIR Tipo para los programas presupuestarios ejecutados por la entidad fiscalizable conforme a lo establecido en el Manual para la Planeación, Programación y Presupuesto de Egresos Municipal correspondiente, a fin de dar atención a lo estipulado en el artículo 54 de la Ley General de Contabilidad Gubernamental, así como a los Lineamientos para la Construcción y Diseño de Indicadores de Desempeño mediante la Metodología de Marco Lógico, emitidos por el Consejo Nacional de Armonización Contable (CONAC), publicados en el Diario Oficial de la Federación de fecha 16 de mayo de 2013.
2. Aplicar las Matrices de Indicadores para Resultados Tipo, para cada uno de los Programas Presupuestarios establecidos en su Programa Anual, considerando los principios de lógica horizontal y vertical establecidas por la Metodología de Marco Lógico (MML).
3. Implementar acciones encaminadas a promover la congruencia entre la aplicación de los indicadores de desempeño, considerando la Metodología de Marco Lógico con base en las Matrices de Indicadores para Resultados Tipo, respecto de la ejecución de los proyectos del programa presupuestario, en el marco de los principios de la Gestión para Resultados.
4. Atender los requerimientos de información emitidos por el Órgano Superior de Fiscalización del Estado de México.

FUENTE: Elaboración del OSFEM, con información de la Cuenta Pública Municipal del ejercicio fiscal 2017 proporcionada por el Sistema Municipal DIF.

INDICADORES ESPECÍFICOS

TRANSPARENCIA EN EL ÁMBITO MUNICIPAL

En virtud de que la transparencia es un elemento base de la democracia, puesto que da credibilidad y legitimidad al sistema político en todas las esferas del gobierno fortaleciendo la rendición de cuentas, el Órgano Técnico de la Legislatura ejerció acciones de fiscalización en este rubro, midiendo el nivel de cumplimiento al mandato legal mediante este indicador. A continuación se muestra el resultado:

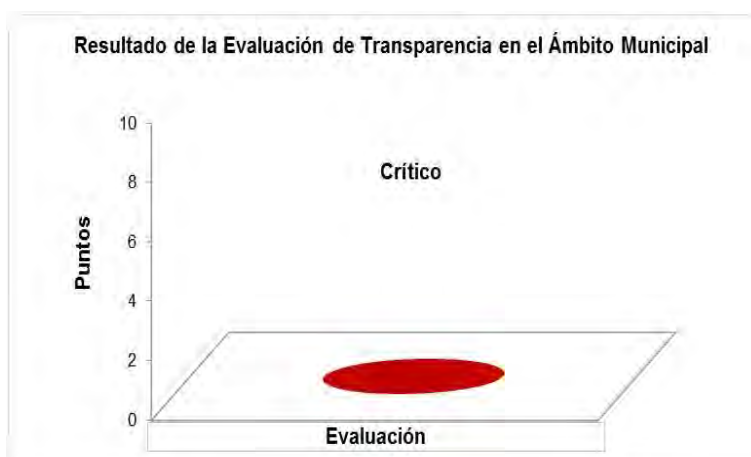

Hallazgo	Recomendación
El Sistema Municipal DIF no dio cumplimiento a las cincuenta y dos fracciones del artículo 92 de la Ley de Transparencia y Acceso a la Información Pública del Estado de México y Municipios (LTAIPEMyM), a través de la divulgación de información pública de oficio en su página web y/o documental.	Implementar acciones necesarias a efecto de cumplir lo dispuesto por la citada ley y atender cabalmente este aspecto básico que permita al público ejercer su derecho a estar informado.

FUENTE: Elaboración del OSFEM.



DOCUMENTOS PARA EL DESARROLLO INSTITUCIONAL

Para lograr una eficiente administración pública municipal es indispensable que la entidad cuente con los manuales de organización y de procedimientos, así mismo con el Organigrama y el Reglamento Interior, por lo cual el OSFEM verificó la existencia y actualización de dichos documentos mediante la aplicación de este indicador.

Como resultado de la revisión a la información remitida, la entidad fiscalizable alcanzó una evaluación de **Crítico**, misma que se detalla a continuación:

Documentos para el Desarrollo Institucional			
Requerimiento	Cumple		Recomendación
	Sí	No	
Organigrama		✓	Elaborar, aprobar y mantener actualizados los manuales de organización y de procedimientos, Organigrama y Reglamento Interior para el adecuado desempeño de su gestión.
Manual de Organización		✓	
Manual de Procedimientos		✓	
Reglamento Interior		✓	
Evaluación			Crítico

FUENTE: Elaboración del OSFEM, con información de la Cuenta Pública Municipal del ejercicio fiscal 2017 proporcionada por el Sistema Municipal DIF.

El OSFEM informó al Sistema Municipal DIF mediante los pliegos de recomendaciones y a la Contraloría Interna a través de los oficios de promoción, los resultados de las evaluaciones del indicador en cuestión:

Pliego de Recomendaciones de Evaluación	Oficio de Promoción de Acciones de Evaluaciones	Fecha
OSFEM/AEEP/SEPM/3074/2017	OSFEM/AEEP/SEPM/3075/2017	17 de noviembre de 2017
OSFEM/AEDI/DADM/503/2018	OSFEM/AEDI/DADM/504/2018	23 de febrero de 2018

FUENTE: Elaboración del OSFEM.



COMPETENCIA LABORAL DE LOS SERVIDORES PÚBLICOS

El Órgano Superior de Fiscalización del Estado de México determinó evaluar la competencia laboral de los servidores públicos adscritos a las diferentes áreas del Sistema Municipal DIF, verificando el cumplimiento a los artículos 32 fracciones II y IV, 96 fracción I y 113 de la Ley Orgánica Municipal del Estado de México y 15 Ter de la Ley que crea los Organismos Públicos Descentralizados de Asistencia Social de Carácter Municipal, Denominados “Sistemas Municipales para el Desarrollo Integral de la Familia”, con la finalidad de emitir recomendaciones que incidan en las actividades inherentes al puesto que desempeñan.

En este sentido, la evaluación de la competencia laboral se realizó con la información proporcionada por la entidad fiscalizable, referente al servidor público de la administración municipal, cuyos resultados son los siguientes:

Competencia Laboral del Servidor Público				
Servidor Público	Requerimiento	Cumple		Recomendación
		Sí	No	
Tesorero	1. Título profesional en las áreas jurídicas, económicas o contable administrativas.		✓	Contratar un Tesorero que cuente con título profesional en las áreas jurídicas, económicas o contable administrativas; experiencia mínima de un año; Certificación de Competencia Laboral en funciones expedida por el Instituto Hacendario del Estado de México; Constancia de no inhabilitación expedida por autoridad competente; y Certificado de no antecedentes penales.
	2. Experiencia mínima de un año.	✓		
	3. Certificación de competencia laboral en funciones expedida por el Instituto Hacendario del Estado de México.	✓		
	4. Constancia de no inhabilitación expedida por autoridad competente.	✓		
	5. Certificado de no antecedentes penales.		✓	

FUENTE: Elaboración del OSFEM.



El OSFEM informó al Sistema Municipal DIF mediante los pliegos de recomendaciones y a la Contraloría Interna a través de los oficios de promoción, los resultados de las evaluaciones del cumplimiento de la Competencia Laboral del Servidor Público:

Pliego de Recomendaciones de Evaluación	Oficio de Promoción de Acciones de Evaluaciones	Fecha
OSFEM/AEEP/SEPM/3074/2017	OSFEM/AEEP/SEPM/3075/2017	17 de noviembre de 2017
OSFEM/AEDI/DADM/503/2018	OSFEM/AEDI/DADM/504/2018	23 de febrero de 2018

FUENTE: Elaboración del OSFEM.



RESULTADO DE LA FISCALIZACIÓN

**HALLAZGOS DE CUENTA PÚBLICA 2017****CUENTA PÚBLICA**

Organismo Descentralizado DIF de Ixtapan del Oro		
Núm.	Hallazgos	Normatividad Infringida
1	El Estado de Situación Financiera Comparativo y anexo revela cuentas con saldo contrario a su naturaleza.	Artículos 22, 84 y 85 fracción I y III de la Ley General de Contabilidad Gubernamental, 339, 341, 342, 343, 344 párrafo primero, 352 y 356 del Código Financiero del Estado de México y Municipios, 95 fracción IV de la Ley Orgánica Municipal del Estado de México y Manual Único de Contabilidad Gubernamental para las Dependencias y Entidades Públicas del Gobierno y Municipios del Estado México 2017.
2	El Estado de Situación Financiera Comparativo y anexo revelan saldo en deudores diversos por cobrar a corto plazo, servicios personales por pagar a corto plazo, proveedores por pagar a corto plazo y otras cuentas por pagar a corto plazo con antigüedad mayor a un año.	Artículos 16, 17, 18, 19, 21, 22, 23, 33, 34, 35, 36, 37 fracción II, 38, 40, 41, 43, 44, 52, 84 y 85 fracción I y III de la Ley General de Contabilidad Gubernamental, 51 párrafos segundo y tercero de la Ley de Responsabilidades Administrativas del Estado de México y Municipios, 95 fracciones I, IV, IX y XVI de la Ley Orgánica Municipal del Estado de México, Manual Único de Contabilidad Gubernamental para las Dependencias y Entidades Públicas del Gobierno y Municipios del Estado de México 2017 y Lineamientos de Control Financiero y Administrativo para las Entidades Fiscalizables Municipales del Estado de México, publicados en el Periódico Oficial "Gaceta de Gobierno" del Estado de México número 9 de fecha 11 de Julio de 2013.
3	El saldo neto del Estado de Variación de la Hacienda Pública/Patrimonio presenta inconsistencias en su elaboración.	Artículos 16, 17, 18, 19, 21, 22, 23, 33, 34, 35, 36, 37 Fracción II, 38, 40, 41, 43, 44, 52, 84 y 85 fracción I y III de la Ley General de Contabilidad Gubernamental, 342, 343, 344 primer párrafo y 352 párrafo tercero del Código Financiero del Estado de México y Municipios y Manual Único de Contabilidad Gubernamental para las Dependencias y Entidades Públicas del Gobierno y Municipios del Estado de México 2017.
4	El Estado de Flujos de Efectivo presenta inconsistencias en su elaboración y difiere de la información presentada en las cuentas de efectivo y equivalentes del Estado de Situación Financiera Comparativo.	Artículos 16, 17, 18, 19, 21, 22, 23, 33, 34, 35, 36, 37 fracción II, 38, 40, 41, 43, 44, 52, 84 y 85 fracción I y III de la Ley General de Contabilidad Gubernamental, 342, 343, 344 párrafo primero y 352 párrafo tercero del Código Financiero del Estado de México y Municipios y Manual Único de Contabilidad Gubernamental para las Dependencias y Entidades Públicas del Gobierno y Municipios del Estado de México 2017.
5	En la confirmación de saldos se determinaron diferencias con el ISSEMYM por 52.7 miles de pesos.	Artículos 16, 17, 18, 19, 21, 22, 23, 33, 34, 35, 36, 37, 38, 40, 41 43, 44, 45, 52, 84 y 85 de la Ley General de Contabilidad Gubernamental y con el Manual Único de Contabilidad Gubernamental para las Dependencias y Entidades Públicas del Gobierno y Municipios del Estado de México 2017.
6	Los estados financieros y presupuestarios Estado de Situación Financiera Comparativo, Estado de Actividades Comparativo, Estado de Variación en la Hacienda Pública/Patrimonio, Estado de Flujos de Efectivo, Estado Analítico de Ingresos y Estado Analítico del Ejercicio del Presupuesto de Egresos no presentan notas de desglose, memoria y gestión administrativa.	Artículos 46, fracción I, inciso g, 48 y 49 de la Ley General de Contabilidad Gubernamental, 342 y 344 del Código Financiero del Estado de México y Municipios y con las Normas y Metodología para la Emisión de Información Financiera y Estructura de los Estados Financieros Básicos del Ente Público y Características de sus Notas, documentos emitidos por el CONAC y publicados en el periódico oficial "Diario Oficial de la Federación el 30 de septiembre de 2015.
7	La información financiera, presupuestaria y el inventario de bienes muebles no se publicaron en la página web de la entidad.	Artículos 27 y Título Quinto de la Transparencia y Difusión de la Información Financiera, 84 y 85 de Ley General de Contabilidad Gubernamental.



En relación con el Informe de Resultados del ejercicio anterior, las reincidencias de los hallazgos determinados son:

- El Estado de Situación Financiera Comparativo y anexo presentan cuentas con saldo contrario a su naturaleza.
- Revela cuentas por cobrar a corto plazo y cuentas por pagar a corto plazo con antigüedad mayor a un año.
- El saldo neto del Estado de Variación de la Hacienda Pública/Patrimonio presenta inconsistencias en su elaboración.
- El Estado de Flujos de Efectivo presenta inconsistencias en su elaboración y difiere de la información presentada en las cuentas de efectivo y equivalentes del Estado de Situación Financiera Comparativo.
- En la confirmación de saldos se determinaron diferencias con el ISSEMYM.
- Los estados financieros y presupuestarios Estado de Situación Financiera Comparativo, Estado de Actividades Comparativo, Estado de Variación en la Hacienda Pública/Patrimonio, Estado de Flujos de Efectivo, Estado Analítico de Ingresos y Estado Analítico del Ejercicio del Presupuesto de Egresos no presentan notas de desglose, memoria y gestión administrativa.
- La información financiera, presupuestaria y el inventario de bienes muebles no se publicaron en la página web de la entidad.

PRESUPUESTO

De la fiscalización a la información presupuestal de la Cuenta Pública Municipal no se determinaron hallazgos.



BIENES MUEBLES E INMUEBLES

Organismo Descentralizado DIF de Ixtapan del Oro		
Núm.	Hallazgo	Normatividad Infringida
1	Se identifica que el Reporte de Altas y Bajas de Bienes Muebles de Cuenta Pública difiere con lo que revela la Información Financiera.	Artículos 19 fracción VII, 23, 27 y 28 de la Ley General de Contabilidad Gubernamental y Lineamientos para el Registro y Control del Inventario y la Conciliación y Desincorporación de Bienes Muebles e Inmuebles para las Entidades Fiscalizables del Estado de México publicados en el Periódico Oficial "Gaceta del Gobierno" número 9 del 11 de julio de 2013.
2	Los saldos que refleja el Inventario de Bienes Muebles difieren con los registrados en el Estado de Situación Financiera.	Artículos 19 fracción VII, 23, 27 y 28 de la Ley General de Contabilidad Gubernamental y Lineamientos para el Registro y Control del Inventario y la Conciliación y Desincorporación de Bienes Muebles e Inmuebles para las Entidades Fiscalizables del Estado de México publicados en el Periódico Oficial "Gaceta del Gobierno" número 9 del 11 de julio de 2013.
3	El Inventario de Bienes Muebles no se encuentra actualizado, toda vez que presenta omisión de información con relación a la marca, modelo, número de serie y póliza.	Artículos 19 fracción VII y 27 de la Ley General de Contabilidad Gubernamental, Manual Único de Contabilidad Gubernamental para las Dependencias y Entidades Públicas del Gobierno y Municipios del Estado de México (Decimosexta Edición 2017) y Lineamientos para el Registro y Control del Inventario y la Conciliación y Desincorporación de Bienes Muebles e Inmuebles para las Entidades Fiscalizables del Estado de México publicados en el Periódico Oficial "Gaceta del Gobierno" número 9 del 11 de julio de 2013.
4	La Conciliación Físico Contable y la Hoja de Trabajo de los Bienes Muebles presenta inconsistencias en su elaboración.	Artículos 22, 27 y 44 de la Ley General de Contabilidad Gubernamental, Manual Único de Contabilidad Gubernamental para las Dependencias y Entidades Públicas del Gobierno y Municipios del Estado de México (Decimosexta Edición 2017) y Lineamientos para el Registro y Control del Inventario y la Conciliación y Desincorporación de Bienes Muebles e Inmuebles para las Entidades Fiscalizables del Estado de México publicados en el Periódico Oficial "Gaceta del Gobierno" número 9 del 11 de julio de 2013.
5	El importe del Reporte de la Depreciación del ejercicio 2017 no coincide con lo que revela el Estado de Situación Financiera Comparativo y el Inventario de Bienes Muebles.	Artículos 22 y 44 de la Ley General de Contabilidad Gubernamental y Manual Único de Contabilidad Gubernamental para las Dependencias y Entidades Públicas del Gobierno y Municipios del Estado de México (Decimosexta Edición 2017).
6	El cálculo de la Depreciación que revela la Información Financiera y el Inventario de Bienes Muebles presenta inconsistencias.	Artículos 22 y 44 de la Ley General de Contabilidad Gubernamental y Manual Único de Contabilidad Gubernamental para las Dependencias y Entidades Públicas del Gobierno y Municipios del Estado de México (Decimosexta Edición 2017).



Con fundamento en los artículos 16, 115 fracción IV, penúltimo párrafo, 116 fracción II, sexto párrafo y 134 segundo y quinto párrafos de la Constitución Política de los Estados Unidos Mexicanos; 61 primer párrafo, fracciones XXXII, XXXIII y XXXIV, 129 penúltimo párrafo de la Constitución Política del Estado Libre y Soberano de México; 94 primer párrafo, fracción I y 95 de la Ley Orgánica del Poder Legislativo del Estado Libre y Soberano de México; 3, 8 fracciones XXVII, inciso a) y XXXVI, 10, 13 fracciones IV y XXV, 14, 21, 23 fracciones IX y XVII de la Ley de Fiscalización Superior del Estado de México; 12 párrafo segundo de la Ley de Responsabilidades Administrativas del Estado de México y Municipios y 112 de la Ley Orgánica Municipal del Estado de México, la contraloría del ayuntamiento de Ixtapan del Oro México, como autoridad competente en materia de auditoría, control y evaluación municipal, dará puntual seguimiento a los hallazgos que pudieran resultar en las faltas administrativas, identificados en el resultado de la revisión a la Cuenta Pública y en su caso, substanciar en el ámbito de su competencia el procedimiento que corresponda.

Es importante destacar que las acciones que emprenda la contraloría, relacionadas con los hallazgos de referencia, debe hacerlas sólo del conocimiento de la Presidenta del Organismo, como superior jerárquico.



PLIEGO DE OBSERVACIONES

INFORMES MENSUALES

Organismo Descentralizado DIF de Ixtapan del Oro
Observaciones Resarcitorias de Informes Mensuales
Del 1 de enero al 31 de diciembre 2017

(Miles de pesos)

Observaciones Determinadas	Importe observado	Observaciones Solventadas	Importe Solventado	Observaciones por Solventar	Importe por Solventar
3	24.9	3	24.9	0	.0

El detalle se encuentra en el contenido del Pliego de Resultados.



RECOMENDACIONES DE EVALUACIÓN DE PROGRAMAS

Nombre del Indicador	Hallazgos	Recomendaciones
Programas Presupuestarios Ejecutados por la Entidad Municipal y MIR Tipo	<p>La entidad ejecutó 9 de los 10 programas presupuestarios en materia de Asistencia Social en términos de la Estructura Programática Municipal 2017.</p> <p>Con el análisis de la información remitida por la entidad municipal, respecto a la aplicación de sus programas presupuestarios, el OSFEM identificó que en los 9 programas reportados, no remitió las Matrices de Indicadores para Resultados Tipo.</p>	<p>Dar seguimiento a las 11 recomendaciones referidas en el apartado de Programas Presupuestarios Ejecutados por la Entidad de este Informe de Resultados.</p>
Evaluación del Cumplimiento de Metas Físicas	<p>La entidad fiscalizable mostró el nivel de cumplimiento de las metas y las actividades no alcanzadas en los proyectos ejecutados en el ejercicio 2017.</p>	<p>Dar seguimiento a las 39 recomendaciones referidas en el apartado de Evaluación del Cumplimiento de Metas Físicas de este Informe de Resultados.</p>
Matriz de Indicadores para Resultados (MIR)	<p>La entidad municipal no remitió ninguna de las Matrices de Indicadores para Resultados (MIR) establecidas en el Manual para la Planeación, Programación y Presupuesto de Egresos Municipal correspondiente al ejercicio fiscal 2017, por lo que no fue posible constatar si éstas fueron realizadas bajo los principios de lógica horizontal y vertical de la Metodología de Marco Lógico (MML). Situación que se hizo de conocimiento a la Unidad de Asuntos Jurídicos del OSFEM, a fin de que aplicara la multa correspondiente.</p>	<p>Dar seguimiento a las 4 recomendaciones referidas en el apartado de Matriz de Indicadores para Resultados (MIR) de este Informe de Resultados.</p>
Transparencia en el Ámbito Municipal	<p>El Sistema Municipal DIF no dio cumplimiento a las cincuenta y dos fracciones del artículo 92 de la Ley de Transparencia y Acceso a la Información Pública del Estado de México y Municipios (LTAIPEMyM), a través de la divulgación de información pública de oficio en su página web y/o documental.</p>	<p>Implementar acciones necesarias a efecto de cumplir lo dispuesto por la citada ley y atender cabalmente este aspecto básico que permita al público ejercer su derecho a estar informado.</p>
Documentos para el Desarrollo Institucional	<p>El Organismo Descentralizado no presentó evidencia documental, en términos de los "Lineamientos para la Elaboración y Presentación de la Cuenta Pública Municipal 2017" emitidos por el OSFEM, que sustente que cuenta con los manuales de organización y de procedimientos, Organigrama y Reglamento Interior.</p>	<p>Elaborar, aprobar y mantener actualizados los manuales de organización y de procedimientos, Organigrama y Reglamento Interior para el adecuado desempeño de su gestión.</p>



Nombre del Indicador	Hallazgos	Recomendaciones
Competencia Laboral del Tesorero	El Tesorero no cumple con los requisitos establecidos en los artículos 32 fracción II y 96 fracción I de la Ley Orgánica Municipal del Estado de México, así como 15 Ter de la Ley que crea los Organismos Públicos Descentralizados de Asistencia Social de Carácter Municipal, Denominados "Sistemas Municipales para el Desarrollo Integral de la Familia".	Contratar un Tesorero que cuente con título profesional en las áreas jurídicas, económicas o contable administrativas; experiencia mínima de un año; Certificación de Competencia Laboral en funciones expedida por el Instituto Hacendario del Estado de México; Constancia de no inhabilitación expedida por autoridad competente; y Certificado de no antecedentes penales.
Total		57

FUENTE: Elaboración del OSFEM.

La Contraloría Interna Municipal de Ixtapan del Oro como autoridad competente en materia de auditoría, control y evaluación municipal, dará puntual seguimiento a los hallazgos identificados en el resultado de la revisión a la Cuenta Pública y en su caso, determinará el procedimiento que corresponda. Las recomendaciones constituyen medidas para mejorar el manejo de los recursos públicos de una forma responsable, eficiente, eficaz y transparente; lo anterior con fundamento en los artículos 16 y 116 fracción II, sexto párrafo de la Constitución Política de los Estados Unidos Mexicanos; 61 fracciones XXXII, XXXIII, XXXIV y XXXV y 129 penúltimo párrafo de la Constitución Política del Estado Libre y Soberano de México; 94 fracción I y 95 de la Ley Orgánica del Poder Legislativo del Estado Libre y Soberano de México; 8 fracciones I, II, XII, XVI, XXII, XXVII inciso a), XXXVI y 13 fracciones VII y IX de la Ley de Fiscalización Superior del Estado de México y 112 de la Ley Orgánica Municipal del Estado de México.

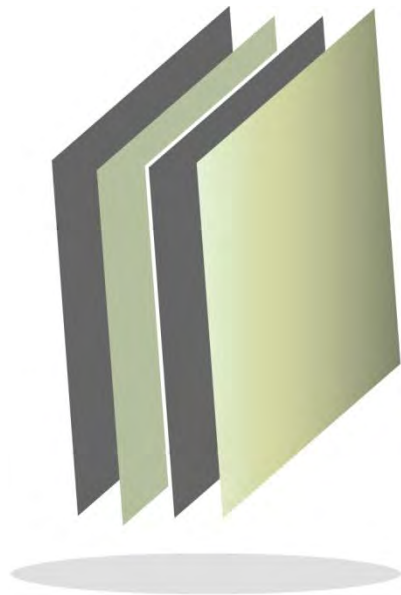

**Instituto Municipal de Cultura Física y
Deporte de Ixtapan del Oro**





CONTENIDO

CUMPLIMIENTO FINANCIERO	203
EVALUACIÓN DE PROGRAMAS	207



CUMPLIMIENTO FINANCIERO



Con fundamento en los artículos 115, fracción IV, penúltimo párrafo, 116, fracción II, sexto párrafo, y 134, segundo y quinto párrafos de la Constitución Política de los Estados Unidos Mexicanos; 34, 61, fracciones XXXII, XXXIII y XXXIV, y 129, penúltimo párrafo de la Constitución Política del Estado Libre y Soberano de México; 94, fracción I y 95 de la Ley Orgánica del Poder Legislativo del Estado Libre y Soberano de México; 1, 3, 4 fracción IV, 8, fracciones I, II, III, V, VIII, IX, XV y XXXVI, 14, 21, 23, fracciones I, IX y XVII y 50 de la Ley de Fiscalización Superior del Estado de México, y con el objeto de fiscalizar, revisar las cuentas públicas y los actos relativos a la aplicación de los fondos o recursos públicos de los Institutos Municipales de Cultura Física y Deporte, el Órgano Superior de Fiscalización del Estado de México, para el ejercicio 2017, identificó que el instituto municipal de cultura física y deporte de Ixtapan del Oro, México, fue creado mediante Decreto No. 286 de fecha 27 de abril de 2011 y que el Ayuntamiento no otorgó el subsidio para gastos de operación correspondiente, para ejercer sus recursos de manera directa.

Los resultados derivados de dicha revisión, no se muestran debido a que el ayuntamiento de Ixtapan del Oro, México, no da cumplimiento a lo establecido en el artículo 14 de la Ley de Cultura Física y Deporte del Estado de México, situación de la que se da cuenta a la Legislatura para los efectos legales conducentes.

Recomendación:

Por lo anterior y con respeto a la autonomía municipal:

Se recomienda al ayuntamiento de Ixtapan del Oro, México, llevar a cabo las acciones necesarias para el debido cumplimiento al Decreto No. 286 de fecha 27 de abril de 2011 en el que se crea el instituto de cultura física y deporte de Ixtapan del Oro, México; así como, ejecutar acciones enfocadas a promover y organizar programas de activación física; llevar a cabo acciones orientadas a apoyar a asociaciones deportivas y deportistas, para establecer en el deporte de alto



rendimiento programas de atención, con la finalidad de impulsar, fomentar y desarrollar la cultura física y deporte en el municipio de Ixtapan del Oro, México, tal como lo establece la Ley de Cultura Física y Deporte del Estado de México, y al Decreto No. 286 de fecha 27 de abril de 2011, mediante el cual se publicó la creación del instituto municipal de cultura física y deporte de Ixtapan del Oro, México; lo anterior, con el fin de poder llevar acabo los actos de fiscalización correspondientes.



EVALUACIÓN DE PROGRAMAS



Con fundamento en los artículos 115, fracción IV, penúltimo párrafo, 116, fracción II, sexto párrafo, 134, segundo y quinto párrafos de la Constitución Política de los Estados Unidos Mexicanos; 61, fracciones XXXII, XXXIII y XXXIV, 129 penúltimo párrafo de la Constitución Política del Estado Libre y Soberano de México, 94, fracción I y 95 de la Ley Orgánica del Poder Legislativo del Estado Libre y Soberano de México, 3, 8, fracciones V, VI, y XXXVI, 21, 23, fracciones I, IX, X y XVII, 25 y 50 de la Ley de Fiscalización Superior del Estado de México; y 14 de la Ley de Cultura Física y Deporte del Estado de México; con el objeto de coadyuvar en la planeación, organización, coordinación, promoción, fomento y desarrollo de la cultura física y el deporte por parte de los Institutos Municipales de Cultura Física y Deporte, el Órgano Superior de Fiscalización del Estado de México, para el ejercicio 2017, determinó evaluar el cumplimiento de las metas físicas y el ejercicio presupuestal, establecido en el Programa Anual (PA).

Así mismo, llevó a cabo la evaluación del resultado del nivel "Componente" y "Actividad" de las Matrices de Indicadores para Resultados Tipo de los programas presupuestarios con los que operaron las entidades fiscalizables, conforme a lo establecido en el Manual para la Planeación, Programación y Presupuesto de Egresos Municipal para el Ejercicio Fiscal 2017, así como en los "Lineamientos para la Elaboración y Presentación de la Cuenta Pública Municipal 2017" y evaluó de manera específica los indicadores de Transparencia en el Ámbito Municipal, Documentos para el Desarrollo Institucional y Competencias Laborales de los Servidores Públicos Municipales.

Derivado de los resultados obtenidos de dicha evaluación, se desprende que la entidad municipal, no impulsó, fomentó, y desarrolló la cultura física y deporte, pues el municipio no cuenta con un instituto que coadyuve y colabore con el IMCUFIDE, estableciendo para esto sistemas municipales en sus respectivos ámbitos de competencia, entendiéndose por estos, aquellos que se integraran por las autoridades municipales, organismos, instituciones públicas y privadas, sociedades y asociaciones que en el ámbito de su competencia tengan como objeto generar las acciones financiamiento y



programas necesarios para la coordinación, fomento, apoyo, promoción, difusión y desarrollo de la cultura física y deporte, así como el aprovechamiento de recursos humanos, financieros y materiales; lo anterior de conformidad con el artículo 14 de la Ley de Cultura Física y Deporte del Estado de México; situación de la que se da cuenta a la Legislatura para los efectos legales conducentes.

Recomendación:

Por lo anteriormente expuesto, y en el marco de la autonomía municipal: se recomienda al Ayuntamiento de Ixtapan del Oro, México, lleve a cabo las acciones necesarias para constituir su Instituto de Cultura Física y Deporte, así como ejecutar acciones enfocadas a promover y organizar programas de activación física; llevar a cabo acciones orientadas a apoyar a asociaciones deportivas y deportistas, para establecer en el deporte de alto rendimiento programas de atención, con la finalidad de impulsar, fomentar y desarrollar la cultura física y deporte.



**Ayuntamiento de
Ixtlahuaca**





CONTENIDO

PRESENTACIÓN	215
CUMPLIMIENTO FINANCIERO	217
PRESUPUESTO Y BIENES MUEBLES E INMUEBLES	251
EVALUACIÓN DE PROGRAMAS	279
RESULTADO DE LA FISCALIZACIÓN	323

PRESENTACIÓN

En náhuatl su nombre es "llanura, tierra llana despoblada de árboles".

El municipio de Ixtlahuaca se localiza en la parte noroccidental del Estado de México. A una distancia de la capital mexiquense de 32 kilómetros. Sus límites son: al norte con el municipio de Jocotitlán; al oriente con los municipios de Jiquipilco y Temoaya; al sur con Almoloya de Juárez; al poniente con los municipios de San Felipe del Progreso y Villa Victoria. El Municipio cuenta con una extensión territorial de 335.85 kilómetros cuadrados. El municipio de Ixtlahuaca tiene una cabecera municipal que lleva el nombre de Ixtlahuaca de Rayón. Las principales poblaciones son: San Pedro de los Baños, San Bartolo del Llano, Sto. Domingo de Guzmán, Emiliano Zapata, La Concepción de Baños, Santa Ana Ixtlahuacingo, San Juan de las Manzanas, San Cristóbal de los Baños y Sta. María del Llano.

Perfil Socioeconómico

Núm. Habitantes	153,184
Población Económicamente Activa:	72,303
Ocupada	69,122
Desocupada	3,181
Población no Económicamente Activa	80,575
Población con Actividad no Especificada	306

Ingreso Per-Cápita	3,486.5
Deuda Per-Cápita	423.0
Grado de Marginación Municipal	medio
Población en Pobreza Extrema:	34,250

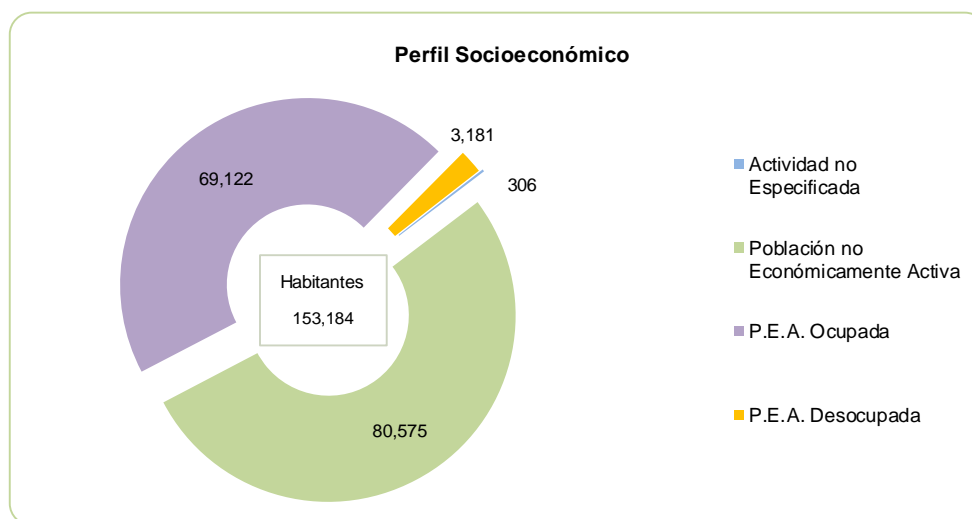

FUENTE: INEGI. Encuesta Intercensal 2015, INAFED y CONEVAL.



INFORME DE RESULTADOS DE LA FISCALIZACIÓN SUPERIOR DE LA CUENTA PÚBLICA DEL AYUNTAMIENTO DE IXTLAHUACA

H. LX LEGISLATURA DEL ESTADO DE MÉXICO

El Órgano Superior de Fiscalización del Estado de México en cumplimiento con los artículos 50, 51 y 52 de la Ley de Fiscalización Superior del Estado de México, por conducto de la Comisión de Vigilancia, da a conocer el Informe de Resultados correspondiente a la Cuenta Pública del ejercicio 2017 a la H. Legislatura del Estado de México.

OBJETIVO DE LA FISCALIZACIÓN

CUENTA PÚBLICA, PRESUPUESTO Y BIENES MUEBLES E INMUEBLES

Fiscalizar la Cuenta Pública, la aplicación de los recursos, la situación financiera, el endeudamiento contraído, la inversión pública realizada, la ejecución de la Ley de Ingresos y el ejercicio del Presupuesto de Egresos, así como el registro contable y administrativo de los Bienes Muebles e Inmuebles en cumplimiento de la normatividad.

AUDITORÍA FINANCIERA

Comprobar a través de la fiscalización superior el correcto ejercicio, custodia y aplicación de los recursos públicos y su apego a las disposiciones legales, reglamentarias, administrativas, presupuestales, financieras y de planeación aplicables, por el periodo comprendido del 01 de enero al 31 de diciembre de 2017.



CUMPLIMIENTO FINANCIERO

ALCANCE DE LA REVISIÓN

CUENTA PÚBLICA, PRESUPUESTO Y BIENES MUEBLES E INMUEBLES

Se aplicaron los procedimientos normativos a la Cuenta Pública del ayuntamiento de Ixtlahuaca, en cumplimiento de la Ley General de Contabilidad Gubernamental, de la Ley de Ingresos de los Municipios del Estado de México, del Presupuesto de Egresos del Ayuntamiento, del Código Financiero del Estado de México y Municipios, normas y acuerdos emitidos por el Consejo Nacional de Armonización Contable (CONAC) y del Manual Único de Contabilidad Gubernamental para las Dependencias y Entidades Públicas del Gobierno y Municipios del Estado de México 2017. La veracidad de los estados financieros y presupuestales es responsabilidad de la administración de la entidad, los cuales se elaboraron en función de los ordenamientos legales, de las disposiciones normativas aplicables a la naturaleza de las operaciones realizadas y de acuerdo con lo manifestado en la carta de aseveraciones presentada por el ente.

La revisión se efectuó considerando las Normas Profesionales de Auditoría del Sistema Nacional de Fiscalización y de manera supletoria las Normas Internacionales de Auditoría adoptadas en las Normas de Auditoría para Atestiguar, Revisión y Otros Servicios Relacionados, emitidas por el Instituto Mexicano de Contadores Públicos.



AUDITORÍA FINANCIERA

La auditoría se realizó en cumplimiento al Programa Anual de Fiscalización 2018 y al Programa Anual de Metas 2018.

La auditoría financiera se practicó considerando las Normas Profesionales de Auditoría del Sistema Nacional de Fiscalización, y de manera supletoria las Normas Internacionales de Auditoría adoptadas en las Normas de Auditoría para Atestiguar, Revisión y Otros Servicios Relacionados, emitidas por el Instituto Mexicano de Contadores Públicos.

Se realizaron pruebas selectivas de la información y registros contables, se analizó la información financiera, contable y presupuestal correspondiente al periodo del 01 de enero al 31 de diciembre de 2017.

La información revisada la elaboró y presentó el Ayuntamiento de Ixtlahuaca, México.

Programación de la auditoría

Con base en los objetivos, alcance y recursos destinados a la auditoría financiera al Ayuntamiento de Ixtlahuaca, México, se calendarizaron las actividades y los procedimientos a aplicar, iniciando los trabajos a partir del día veinte de marzo de dos mil dieciocho, y concluyéndose el día veintiséis de julio de dos mil dieciocho.

Orden de Auditoría

La fiscalización, se llevó a cabo con base en el oficio número OSFEM/AFOI/DAF/DAFMC/049/2018 de fecha uno de marzo de dos mil dieciocho, que contiene la orden de auditoría financiera por el período comprendido del primero de enero al treinta y uno de diciembre de dos mil diecisiete, documento emitido por la Auditor Especial de Financiera, Obra e Investigación del Órgano Superior de Fiscalización del Estado de México, notificado a los servidores públicos, con los cargos



de Presidente Municipal Constitucional, Síndico Municipal, Tesorero Municipal, Director de Desarrollo Urbano y Obras Públicas y Contralor Municipal del Ayuntamiento de Ixtlahuaca, México.

Muestreo

En relación a la auditoría financiera se determinó la siguiente muestra:

Nombre de la cuenta	Importe del Universo (Miles de pesos)	Alcance en Importe (Miles de pesos)	Alcance en %
Ingresos	218,645.4	218,645.4	100.0
FISMDF	111,567.1	111,567.1	100.0
FORTAMUNDF	88,025.4	88,025.4	100.0
FEFOM	19,052.9	19,052.9	100.0
Egresos	206,795.5	62,356.7	30.2
Sueldo Base	103,652.0	10,997.1	10.6
Aguinaldo	23,057.3	1,644.5	7.1
Materiales y Útiles de Oficina	1,676.5	1,239.0	73.9
Materiales y Útiles para el Procesamiento en Equipos y Bienes Informáticos	1,423.2	798.3	56.1
Material Eléctrico y Electrónico	1,279.8	1,158.5	90.5
Combustibles, Lubricantes Aditivos	16,952.8	7,307.0	43.1
Arrendamiento de Vehículos	2,766.7	988.4	35.7
Asesorías Asociadas a Convenios o Acuerdos	6,786.5	4,711.4	69.4
Servicios Bancarios y Financieros	749.0	696.0	92.9
Reparación y Mantenimiento de Vehículos	2,074.0	566.3	27.3
Otros Equipos Eléctricos y Electrónicos	1,182.9	1,154.0	97.6
Vehículo y Equipo de Trasporte Terrestre	1,379.7	1,379.7	100.0
Maquinaria y Equipo Diverso	3,035.9	2,923.2	96.3
Amortización de Capital	14,745.8	8,745.8	59.3
Por el Ejercicio Inmediato Anterior	26,033.4	18,047.5	69.3
Total	850,881.8	562,004.2	66.0

FUENTE: Elaboración del OSFEM, con información proporcionada por la entidad fiscalizable

Nota: Las cifras pueden no coincidir debido al redondeo aplicado



PROCEDIMIENTOS APLICADOS

CUENTA PÚBLICA

Los procedimientos aplicados se encuentran detallados en el libro uno en el apartado “CUMPLIMIENTO FINANCIERO DE LOS AYUNTAMIENTOS” y que de forma particular se aplicaron a la entidad municipal conforme a la información que entregó en la Cuenta Pública Municipal 2017.

PRESUPUESTO Y BIENES MUEBLES E INMUEBLES

Los procedimientos aplicados a la entidad municipal con base en la información reportada en la Cuenta Pública Municipal 2017, se encuentran detallados en el libro uno en el apartado de “CUMPLIMIENTO PRESUPUESTAL Y CONTROL DE BIENES MUEBLES E INMUEBLES DE LOS AYUNTAMIENTOS”.

AUDITORÍA FINANCIERA

En la ejecución de la auditoría, para verificar la debida aplicación de los recursos se aplicaron los siguientes procedimientos:

1. Análisis de información del ente auditado.
2. Determinación de universo y población.
3. Determinación de muestra y alcance.
4. Planeación de auditoría.
5. Aplicación de procedimientos de auditoría para revisión y análisis de las cuentas de ingresos, egresos y patrimonio.
6. Aplicación de procedimientos de auditoría para revisión y análisis de estados financieros.
7. Determinación de resultados de auditoría.
8. Elaboración de informe de auditoría



9. Realización de Pliegos de Observaciones y oficio de Promoción de Acciones

Limitaciones y Salvedades

La auditoría se realizó sin encontrar limitantes y salvedades que impidieran la aplicación de los procedimientos analíticos correspondientes.

El informe se emitió con el propósito de dar a conocer el resultado de la fiscalización superior de la Cuenta Pública 2017 al Poder Legislativo y al ayuntamiento de Ixtlahuaca, para que éste dé atención a las observaciones y a los hallazgos que se encuentran en el apartado “Resultado de la Fiscalización”.

Las observaciones y los hallazgos comprenden aspectos relacionados con deficiencias en el diseño, los cuales podrían afectar a la administración municipal, en su registro, proceso, resumen y reporte de la información financiera, por lo que contravendrá de ese modo, sus aseveraciones sobre el contenido de los estados financieros.



ESTADO DE SITUACIÓN FINANCIERA COMPARATIVO

Ayuntamiento de Ixtlahuaca							
Estado de Situación Financiera Comparativo							
Al 31 de Diciembre de 2017							
(Miles de pesos)							
Concepto	2017	2016	Variación 2017-2016	Concepto	2017	2016	Variación 2017-2016
Activo				Pasivo			
Circulante	72,765.9	71,313.4	1,452.5	Circulante	64,802.6	33,532.0	31,270.6
Efectivo y Equivalentes	54,970.6	14,556.6	40,414.0	Cuentas por Pagar a Corto Plazo	64,802.6	26,004.4	38,798.2
Efectivo	200.2	4.7	195.5	Servicios Personales por Pagar a Corto Plazo	171.5	0.0	171.5
Bancos/Tesorería	54,770.4	14,551.9	40,218.5	Proveedores por Pagar a Corto Plazo	25,394.0	24,216.7	1,177.3
Derechos a Recibir Efectivo o Equivalentes	6,009.1	41,138.7	-35,129.6	Contratistas por Obras Públicas por Pagar a Corto Plazo	34,086.2	0.0	34,086.2
Deudores Diversos por Cobrar a Corto Plazo	6,009.1	41,138.7	-35,129.6	Retenciones y Contribuciones por Pagar a Corto Plazo	4,073.0	716.7	3,356.3
Derechos a Recibir Bienes o Servicios	11,786.2	15,618.1	-3,831.9	Otras Cuentas por Pagar a Corto Plazo	1,077.9	1,071.0	6.9
Anticipo a Proveedores por Adquisición de Bienes y Prestación de Servicios a Corto Plazo	2,922.0	2,161.2	740.8	Porción a Corto Plazo de la Deuda Pública a Largo Plazo	0.0	7,527.6	-7,527.6
Anticipo a Contratistas por Obras Públicas a Corto Plazo	8,864.2	13,436.9	-4,572.7	Porción a Corto Plazo de Arrendamiento Financiero	0.0	7,527.6	-7,527.6
No Circulante	503,307.7	296,056.6	207,251.1	Total Pasivo	64,802.6	33,532.0	31,270.6
Inversiones Financieras a Largo Plazo	50.0	50.0	0.0	Hacienda Pública / Patrimonio			
Fideicomisos, Mandatos y Contratos Análogos	50.0	50.0	0.0	Hacienda Pública / Patrimonio Contribuido	16,606.9	22,595.2	-5,988.3
Bienes Inmuebles, Infraestructura y Construcciones en Proceso	415,105.0	205,610.5	209,494.5	Aportaciones	16,606.9	22,595.2	-5,988.3
Terrenos	17,865.8	17,982.9	-127.1	Hacienda Pública / Patrimonio Generado	494,664.1	311,242.8	183,421.3
Edificios no Habitacionales	88,396.6	88,396.6	0.0	Resultados del Ejercicio (Ahorro/Desahorro)	200,160.7	135,689.6	64,471.1
Construcciones en Proceso en Bienes de Dominio Público	299,150.7	93,063.2	206,087.5	Resultados de Ejercicios Anteriores	294,503.4	175,553.2	118,950.2
Construcciones en Proceso en Bienes Propios	9,701.9	6,167.8	3,534.1				
Bienes Muebles	87,943.1	90,186.5	-2,243.4	Total Patrimonio	511,271.0	333,838.0	177,433.0
Mobiliario y Equipo de Administración	21,984.7	18,533.3	3,451.4				
Mobiliario y Equipo Educativo y Recreativo	452.5	452.5	0.0				
Equipo e Instrumental Médico y de Laboratorio	88.2	84.2	4.0				
Vehículos y Equipo de Transporte	45,165.1	56,204.5	-11,039.4				
Equipo de Defensa y Seguridad	3,738.7	4,021.2	-282.5				
Maquinaria, Otros Equipos y Herramientas	15,481.0	9,858.0	5,623.0				
Colecciones, Obras de Arte y Objetos Valiosos	1,032.9	1,032.8	0.1				
Activos Diferidos	209.6	209.6	0.0				
Otros Activos Diferidos	209.6	209.6	0.0				
Total del Activo	576,073.6	367,370.0	208,703.6	Total del Pasivo y Patrimonio	576,073.6	367,370.0	208,703.6

FUENTE: Elaboración del OSFEM, con información de la Cuenta Pública de la entidad.

Nota: Las cifras pueden no coincidir debido al redondeo aplicado.

El Estado de Situación Financiera Comparativo presenta adecuadamente los aspectos importantes de la situación financiera; excepto en lo siguiente:



- Revela cuentas por cobrar a corto plazo y cuentas por pagar a corto plazo con antigüedad mayor a un año.
- Revela afectación la cuenta de resultado de ejercicios anteriores y la autorización no lo justifica.

Respecto al pasivo registrado por la entidad se precisa:

- Los adeudos al 31 de diciembre 2017 son principalmente contratistas por obras públicas por pagar a corto plazo y proveedores por pagar a corto plazo.

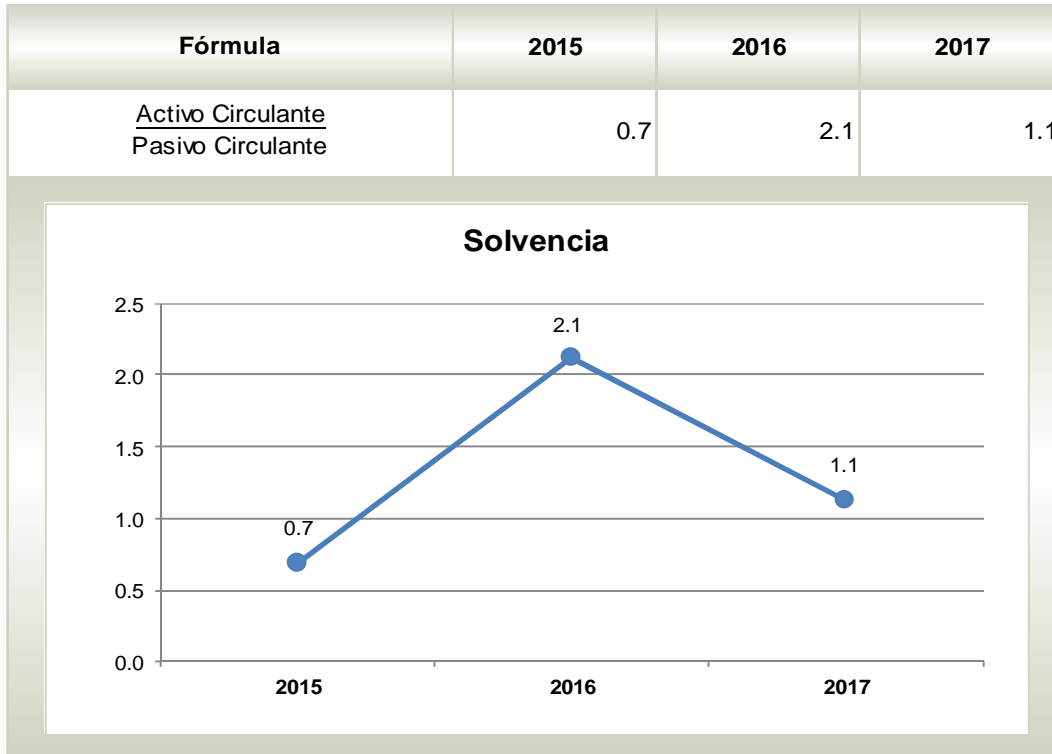
RAZÓN FINANCIERA DE SOLVENCIA

FUENTE: Elaboración del OSFEM, con información de la Cuenta Pública de la entidad.

La razón de solvencia del periodo 2015-2017 es de 0.7 a 1.1 con una tendencia variable. En el ejercicio 2017 la entidad cuenta con 1.1 pesos para hacer frente a cada peso de los compromisos a corto plazo, por lo que cuenta con capacidad financiera para cubrir las obligaciones a corto plazo.



PROPORCIÓN DE LA DEUDA A CORTO Y LARGO PLAZO EN RELACIÓN CON LOS INGRESOS ORDINARIOS

Ayuntamiento de Ixtlahuaca (Miles de pesos)					
Año	Ingresos Ordinarios	Deuda			% de Deuda Contra los Ingresos Ordinarios
		A Corto Plazo	A Largo Plazo	Total	
2016	211,453.2	33,532.0	0.0	33,532.0	15.9
2017	227,713.7	64,802.6	0.0	64,802.6	28.5

FUENTE: Elaboración del OSFEM, con información de la Cuenta Pública de la entidad.

Nota 1: Las cifras pueden no coincidir debido al redondeo aplicado.

Nota 2: Ingresos ordinarios se integran por los impuestos, derechos, aprovechamientos y los ingresos derivados del Sistema Nacional de Coordinación Fiscal, productos, ingresos por venta de bienes y servicios o los que constituyen la fuente normal y periódica de recursos fiscales para financiar sus actividades y de otros apoyos federales, siempre y cuando que por su naturaleza no se encuentren destinados a un fin específico.

Los ingresos ordinarios del ejercicio 2017 están integrados principalmente por participaciones federales y estatales por 82.6 por ciento y derechos por 8.5 por ciento.



ANÁLISIS DE LA LEY DE DISCIPLINA FINANCIERA DE LAS ENTIDADES FEDERATIVAS Y LOS MUNICIPIOS

Indicador	Importes (Miles de pesos)	Resultado	Rango
Indicador de Deuda Pública y Obligaciones sobre Ingresos de Libre Disposición			
= $\frac{\text{Total de Pasivo}}{\text{Ingresos de Libre Disposición}} \times 100$	64,802.6 239,713.7	27.0%	Bajo

FUENTE: Elaboración del OSFEM, con información de la Cuenta Pública de la entidad.

Nota: Las cifras pueden no coincidir debido al redondeo aplicado.

El indicador del artículo 44 fracción I de la Ley de Disciplina Financiera de las Entidades Federativas y los Municipios, muestra que el ayuntamiento de Ixtlahuaca se encuentra en un **rango bajo**, de conformidad con el artículo primero del acuerdo por el que se dan a conocer los valores que determinan los límites de los rangos bajo, medio y alto de los municipios, publicado en el Diario Oficial de la Federación el 31 de octubre de 2017.

Indicador	Importes (Miles de pesos)	Resultado	Rango
Indicador de Servicio de la Deuda y de Obligaciones sobre Ingresos de Libre Disposición			
= $\frac{\text{Presupuesto Ejercido en Deuda Pública}}{\text{Ingresos de Libre Disposición}} \times 100$	41,483.3 239,713.7	17.3%	Alto

FUENTE: Elaboración del OSFEM, con información de la Cuenta Pública de la entidad.

Nota: Las cifras pueden no coincidir debido al redondeo aplicado.

El indicador del artículo 44 fracción II de la Ley de Disciplina Financiera de las Entidades Federativas y los Municipios, muestra que el ayuntamiento de Ixtlahuaca se encuentra en un **rango alto**, de conformidad con el artículo segundo del acuerdo por el que se dan a conocer los valores que determinan los límites de los rangos bajo, medio y alto de los municipios, publicado en el Diario Oficial de la Federación el 31 de octubre de 2017.



Indicador	Importes (Miles de pesos)	Resultado	Rango
Indicador de Obligaciones a Corto Plazo, Proveedores y Contratistas sobre Ingresos Totales			
$= \frac{\text{Obligaciones a Corto Plazo y Proveedores y Contratistas}}{\text{Ingresos Totales}} \times 100$	$\frac{64,802.6}{534,077.1}$	12.1%	Bajo

FUENTE: Elaboración del OSFEM, con información de la Cuenta Pública de la entidad.

Nota: Las cifras pueden no coincidir debido al redondeo aplicado.

El indicador del artículo 44 fracción III de la Ley de Disciplina Financiera de las Entidades Federativas y los Municipios, muestra que el ayuntamiento de Ixtlahuaca se encuentra en un **rango bajo**, de conformidad con el artículo tercero del acuerdo por el que se dan a conocer los valores que determinan los límites de los rangos bajo, medio y alto de los municipios, publicado en el Diario Oficial de la Federación el 31 de octubre de 2017.

Si los indicadores correspondieran al ejercicio 2018, **el ayuntamiento de Ixtlahuaca presentaría un nivel de endeudamiento en observación** de acuerdo al artículo 14 fracción II del Reglamento del Sistema de Alertas publicado en el Diario Oficial de la Federación el 31 de marzo de 2017 y **le correspondería un techo de financiamiento neto igual a 5.0 por ciento de sus ingresos de libre disposición** según el artículo 46 fracción II de la Ley de Disciplina Financiera de las Entidades Federativas y los Municipios publicado en el Diario Oficial de la Federación el 27 de abril de 2016.



Cumplimiento de la Consolidación de Estados Financieros

	Cumplió	Observación
Estado de Situación Financiera Consolidado	Si	
Estado de Actividades Consolidado	Si	
Estado de Variación en la Hacienda Pública Consolidado	Si	
Estado de Cambios en la Situación Financiera Consolidado	Si	
Estado de Flujos de Efectivo Consolidado	Si	

FUENTE: Elaboración del OSFEM, con información de la Cuenta Pública de la entidad.



CUMPLIMIENTO DEL INFORME DEL EJERCICIO DE LOS RECURSOS FEDERALES REPORTADO EN EL SISTEMA DEL FORMATO ÚNICO

Cumplimiento de la Información reportada de la operación de los Recursos Federales a través del Sistema del Formato Único de la Secretaría de Hacienda y Crédito Público
(Miles de pesos)

Recursos	Ingreso			Egreso		
	SFU Formato Nivel Financiero Recaudado (Ministrado) más Rendimiento Financiero	Estado Analítico de Ingresos Ingreso Recaudado más Intereses Generados	Diferencia	SFU Formato Nivel Financiero Pagado	Formato de Origen y Aplicación de Recursos Federales y Estatales Total Egreso Pagado	Diferencia
FISMDF	0.0	111,567.1	- 111,567.1	0.0	23,115.7	- 23,115.7
FORTAMUNDF	0.0	88,025.4	- 88,025.4	0.0	13,975.9	- 13,975.9
FORTASEG	0.0	10,000.0	- 10,000.0	0.0	11,112.9	- 11,112.9
PET	0.0	0.0	0.0	0.0	769.0	- 769.0
FASP	0.0	896.4	- 896.4	0.0	897.0	- 897.0
FFIEM	0.0	29,932.8	- 29,932.8	0.0	12,247.7	- 12,247.7
3X1 M	0.0	500.0	- 500.0	0.0	1,500.4	- 1,500.4
PROII	0.0	6,491.1	- 6,491.1	0.0	6,956.3	- 6,956.3

FUENTE: Elaboración del OSFEM, con información de la Cuenta Pública de la entidad.

Nota 1: Las cifras pueden no coincidir debido al redondeo aplicado.

Nota 2: La entidad no registró los recursos federales en el Estado Analítico de Ingresos de acuerdo a la lista de cuentas de ingresos del Manual Único de Contabilidad Gubernamental del Estado de México y Municipios (MUCG).

FISMDF: Fondo para la Infraestructura Social Municipal y de las Demarcaciones Territoriales del Distrito Federal.

FORTAMUNDF: Fondo de Aportaciones para el Fortalecimiento de los Municipios y de las Demarcaciones Territoriales del Distrito Federal.

FORTASEG: Programa para el Fortalecimiento de la Seguridad.

PET: Programa de Empleo Temporal.

FASP: Fondo de Aportaciones para la Seguridad Pública.

FFIEM: Fondo para el Fortalecimiento de la Infraestructura Estatal y Municipal.

3x1 M: Programa 3X1 Para Migrantes.

PROII: Programa de Infraestructura Indígena.

En términos de los artículos 71 y 72 de la Ley General de Contabilidad Gubernamental, las entidades federativas, los municipios y las demarcaciones territoriales del Distrito Federal, deben informar a la Secretaría de Hacienda y Crédito Público sobre el ejercicio y destino de los recursos federales que reciban. En cumplimiento del artículo 81 de la Ley General de Contabilidad Gubernamental, el Consejo Nacional de Armonización Contable emitió la “Norma para establecer la estructura de información del formato del ejercicio y destino de gasto federalizado y reintegros”, publicada el 4 de abril de 2013 en el Diario Oficial de la Federación. De acuerdo con los Lineamientos para Informar Sobre los Recursos Federales Transferidos a las Entidades Federativas, Municipios y



Demarcaciones Territoriales del Distrito Federal, y de Operación de los recursos del Ramo General 33 publicados el 25 de abril de 2013 en el Diario Oficial de la Federación, se identificó que el ingreso recaudado y egreso pagado de los recursos FIS MDF, FORTAMUNDF, FORTASEG, PET, FASP, FFIEM, 3X1 M y PROII no se publicaron en el formato Nivel Financiero a través del portal aplicativo de la Secretaría de Hacienda y Crédito Público en el Sistema del Formato Único (SFU).



RECURSOS FEDERALES Y ESTATALES DE 2017

Ayuntamiento de Ixtlahuaca (Miles de pesos)				
Concepto	Ingreso Recaudado (A)	Egreso Pagado (B)	Saldo en Bancos (C)	Diferencia (A-B)-C
FEDERALES				
FIS MDF	111,567.1	23,115.7	725.1	87,726.3
FORTAMUNDF	88,025.4	13,975.8	2,747.9	71,301.7
FORTASEG	10,000.0	11,112.8	14.8	-1,127.6
PET	0.0	769.0	2.1	-771.1
FASP	896.4	897.0	0.0	-0.6
FFIEM	29,932.8	12,247.7	5,630.2	12,054.9
3X1 M	500.0	1,500.4	328.9	-1,329.3
PROII	6,491.1	6,956.3	2,051.5	-2,516.7
ESTATALES				
FEFOM	19,052.9	9,157.6	8,093.9	1,801.4
PAD	10,000.0	5,963.7	2,946.5	1,089.8
CEDIPIEM	0.0	5,698.1	0.0	-5,698.1

FUENTE: Elaboración del OSFEM, con información de la Cuenta Pública de la entidad.

Nota 1: Las cifras pueden no coincidir debido al redondeo aplicado.

Nota 2: La entidad no registró los recursos estatales en el Estado Analítico de Ingresos de acuerdo a la lista de cuentas de ingresos del Manual Único de Contabilidad Gubernamental del Estado de México y Municipios (MUGG).

FEFOM: Fondo Estatal de Fortalecimiento Estatal.

PAD: Programa de Acciones para el Desarrollo.

CEDIPIEM: Consejo Estatal para el Desarrollo Integral de los Pueblos Indígenas del Estado de México.



APLICACIÓN DE LOS RECURSOS FEDERALES Y ESTATALES DE 2017

Ayuntamiento de Ixtlahuaca (Miles de pesos)											
Capítulo	Egreso Pagado										
	FIS MDF	FORTAMUNDF	FORTASEG	PET	FASP	FFIEM	PROI	3X1 M	FEFOM	PAD	CEDIPIEM
Servicios Personales		20.6	549.4	769.0							2,639.9
Materiales y Suministros		2,126.4	3,239.4		897.0	2,014.0					
Servicios Generales		327.1	3,657.0			4,024.1			0.3	1,525.4	
Transferencias, Asignaciones, Subsidios y Otras Ayudas			385.1			333.9			25.2		
Bienes Muebles, Inmuebles e Intangibles		251.7	3,281.9								
Inversión Pública	23,115.7					5,875.7	6,956.3	1,500.4	1,531.2	1,798.5	5,698.1
Inversiones Financieras y Otras Provisiones											
Participaciones y Aportaciones											
Deuda Pública		11,250.0							7,600.8		
Total	23,115.7	13,975.8	11,112.8	769.0	897.0	12,247.7	6,956.3	1,500.4	9,157.5	5,963.8	5,698.1

FUENTE: Elaboración del OSFEM, con información de la Cuenta Pública de la entidad.

Nota: Las cifras pueden no coincidir debido al redondeo aplicado.

GRÁFICA DE APLICACIÓN DE RECURSOS FEDERALES Y ESTATALES DE 2017

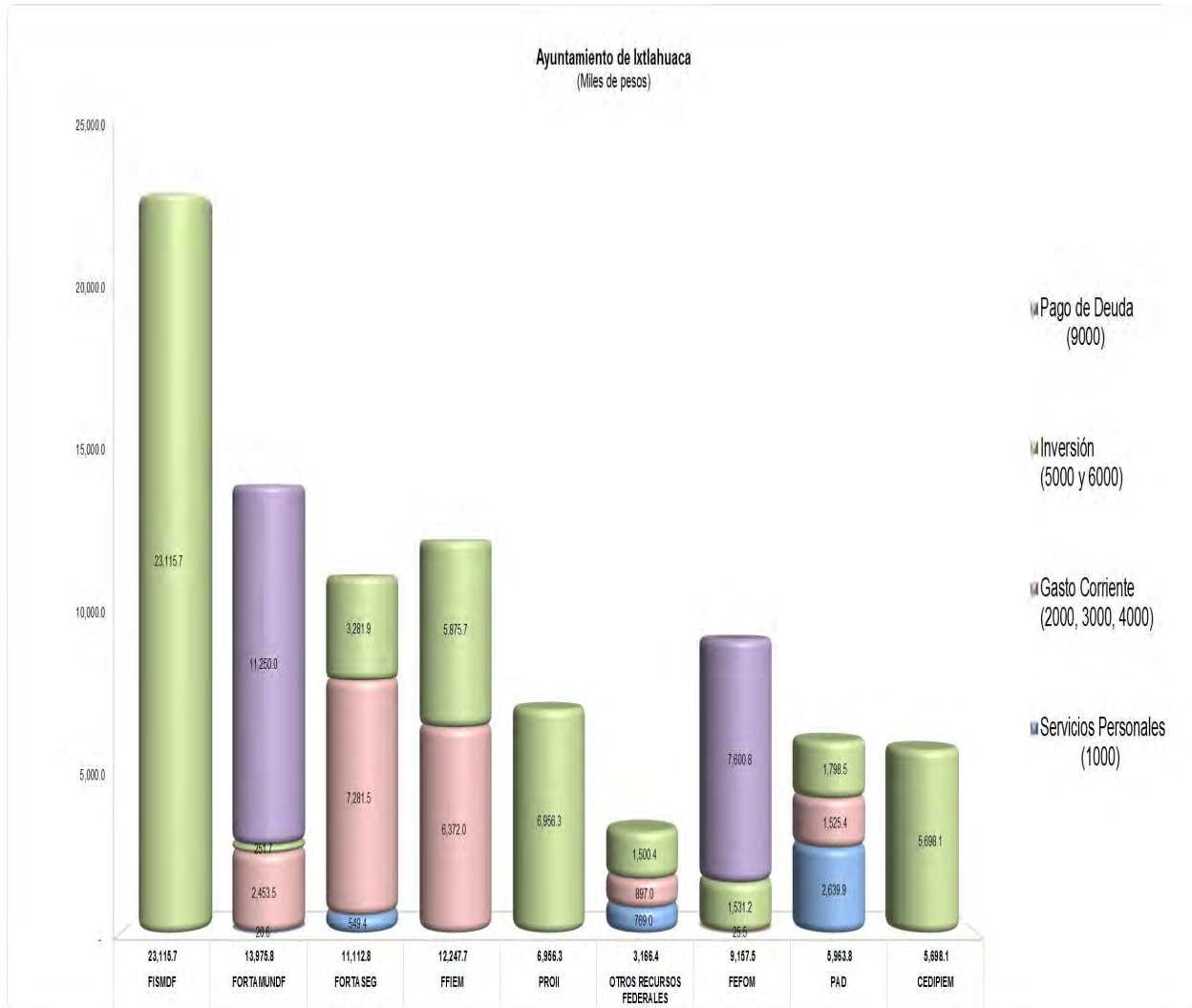

FUENTE: Elaboración del OSFEM, con información de la Cuenta Pública de la entidad.

Otros Recursos Federales se integran por: Programa de Empleo Temporal (PET), Fondo de Aportaciones para la Seguridad Pública (FASP) Y Programa 3X1 para Migrantes (3x1 M).

Los recursos aplicados en inversión representan el 54.7 por ciento y en deuda el 20.6 por ciento del total de los recursos ejercidos en 2017.

COMPORTAMIENTO DEL INGRESO Y EGRESO

Dependencia de Aportaciones Federales

	(Miles de pesos)		
	Aportaciones	Ingresos Totales	%
2015	256,331.6	567,840.7	45.1
2016	216,767.9	457,535.0	47.4
2017	247,412.7	534,077.1	46.3

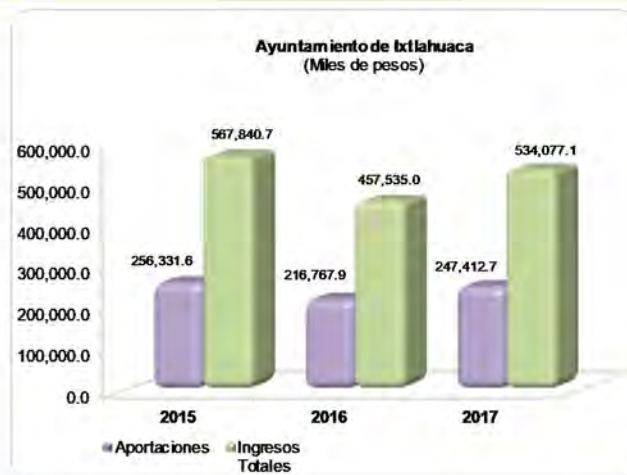

FUENTE: Elaboración del OSFEM, con información de la Cuenta Pública de la entidad.

Nota 1: Las cifras pueden no coincidir debido al redondeo aplicado.

Nota 2: Las aportaciones se integran por FISMDF, FORTAMUNDF, FORTASEG y otros recursos federales.

Del análisis de las aportaciones con respecto a los ingresos totales del ejercicio 2017, muestran una disminución de 1.1 puntos porcentuales en comparación con el ejercicio 2016.



Dependencia de Participaciones Federales y Estatales

	(Miles de pesos)		
	Participaciones Federales y Estatales	Ingresos Totales	%
2015	161,743.3	567,840.7	28.5
2016	178,431.8	457,535.0	39.0
2017	188,085.2	534,077.1	35.2

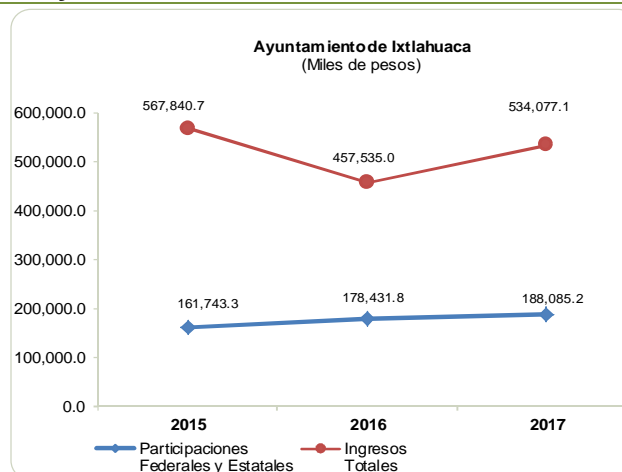

FUENTE: Elaboración del OSFEM, con información de la Cuenta Pública de la entidad.

Nota 1: Las cifras pueden no coincidir debido al redondeo aplicado.

Nota 2: Las participaciones se integran por las participaciones Federales y Estatales.

Del análisis de las participaciones federales y estatales con respecto a los ingresos totales del ejercicio 2017, muestran una disminución de 3.8 puntos porcentuales en comparación con el ejercicio 2016.

**Relación entre Ingresos de Gestión y Gasto Operativo**

(Miles de pesos)

Ingresos de Gestión 2016 (A)	Ingresos de Gestión 2017 (B)	Porcentaje (B-A)/(A)	Gasto Operativo 2017 (C)	Porcentaje (B)/(C)
32,820.1	38,782.3	18.2%	319,981.5	12.1%

FUENTE: Elaboración del OSFEM, con información de la Cuenta Pública de la entidad.**Nota 1:** Las cifras pueden no coincidir debido al redondeo aplicado.**Nota 2:** El gasto operativo se integra por capítulo 1000 servicios personales, capítulo 2000 materiales y suministros, capítulo 3000 servicios generales y capítulo 4000 transferencias, asignaciones, subsidios y otras ayudas.

El comportamiento de los ingresos de gestión presentan una tendencia positiva del 18.2 por ciento con respecto al ejercicio anterior; por otra parte se puede apreciar que con los ingresos de gestión del ejercicio 2017 solo cubriría el 12.1 por ciento del gasto operativo, por lo que el Ayuntamiento no garantiza el funcionamiento de los servicios municipales y el mantenimiento de la infraestructura pública local.

El Ayuntamiento debe implementar estrategias de recaudación para seguir generando una tendencia positiva en los ingresos de gestión, así como establecer políticas de austeridad y contención del gasto operativo para administrar su hacienda pública con eficiencia, eficacia y honradez.

Gasto Operativo respecto a los Ingresos Totales

	(Miles de pesos)		
	Gasto Operativo	Ingresos Totales	%
2015	273,371.6	567,840.7	48.1
2016	313,499.0	457,535.0	68.5
2017	319,981.5	534,077.1	59.9



FUENTE: Elaboración del OSFEM, con información de la Cuenta Pública de la entidad.

Nota: Las cifras pueden no coincidir debido al redondeo aplicado.

Del análisis del gasto operativo con respecto a los ingresos totales del ejercicio 2017, muestra una disminución de 8.6 puntos porcentuales en comparación con el ejercicio 2016.

Participación de la Inversión en el Egreso Ejercido

	(Miles de pesos)		
	Inversión Pública	Total de Egreso Ejercido	%
2015	267,751.0	556,891.8	48.1
2016	119,103.2	441,401.4	27.0
2017	196,967.0	558,431.8	35.3

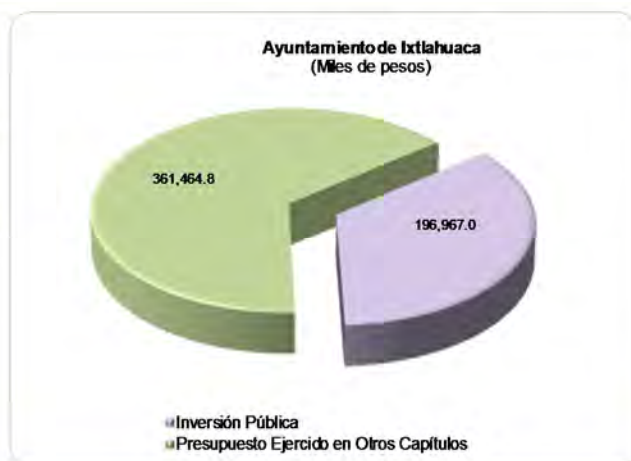

FUENTE: Elaboración del OSFEM, con información de la Cuenta Pública de la entidad.

Nota 1: Las cifras pueden no coincidir debido al redondeo aplicado.

Nota 2: Inversión Pública corresponde al presupuesto ejercido en el capítulo 5000 bienes muebles, inmuebles e intangibles y capítulo 6000 inversión pública del Estado Analítico del Ejercicio del Presupuesto de Egresos.

La inversión en el ejercicio 2017 representa el 35.3 por ciento del total del egreso ejercido y muestra un aumento de 8.3 puntos porcentuales en comparación con el ejercicio 2016.

Gasto en Servidores Públicos Ejercido

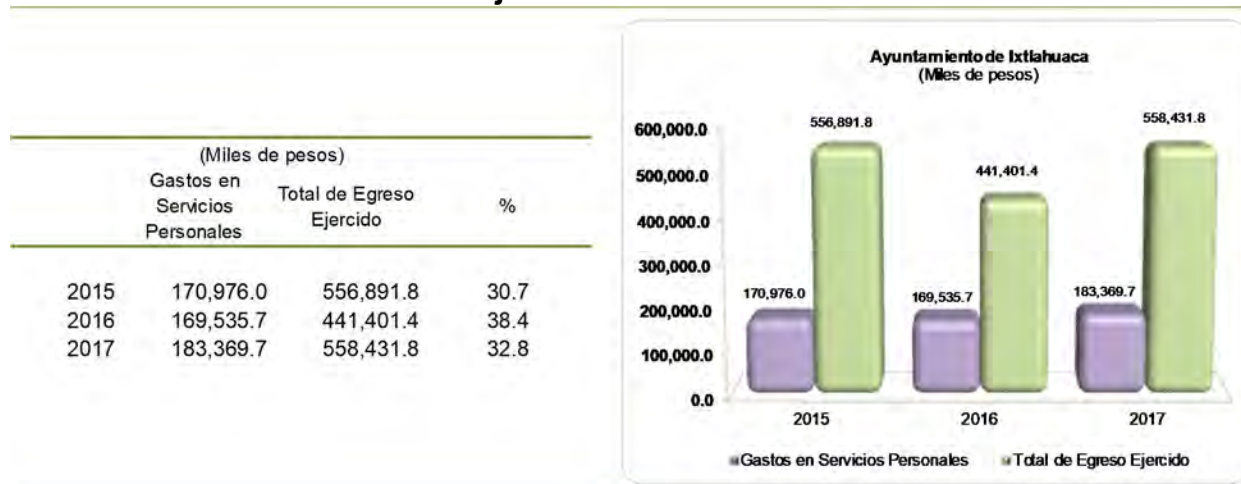

FUENTE: Elaboración del OSFEM, con información de la Cuenta Pública de la entidad.

Nota 1: Las cifras pueden no coincidir debido al redondeo aplicado.

Nota 2: El Gasto en Servidores Públicos corresponde al presupuesto ejercido en el capítulo 1000 servicios personales del Estado Analítico del Ejercicio del Presupuesto de Egresos.

Los gastos en servicios personales con respecto al total de egreso ejercido del ejercicio 2017, muestran una disminución de 5.6 puntos porcentuales en comparación con el ejercicio 2016.

Por otra parte, de cada peso que el Ayuntamiento gastó, 0.3 pesos se usaron para pagar sueldos, salarios, compensaciones, aguinaldos y otros rubros de servicios personales.

Autonomía para Asumir el Gasto de Servidores Públicos

	(Miles de pesos)		
	Ingresos de Gestión	Gastos en Servicios Personales	%
2015	29,385.8	170,976.0	17.2
2016	32,820.1	169,535.7	19.4
2017	38,782.3	183,369.7	21.1



FUENTE: Elaboración del OSFEM, con información de la Cuenta Pública de la entidad.

Nota: Las cifras pueden no coincidir debido al redondeo aplicado.

Los ingresos de gestión recaudados en el ejercicio 2017 representan el 21.1 por ciento de los gastos ejercidos en servicios personales, por lo que la entidad carece de autonomía financiera para asumir el gasto de este capítulo.

Relación entre Ingresos de Gestión y Total de Egreso Ejercido

	(Miles de pesos)		
	Ingresos de Gestión	Total de Egreso Ejercido	%
2015	29,385.8	556,891.8	5.3
2016	32,820.1	441,401.4	7.4
2017	38,782.3	558,431.8	6.9



FUENTE: Elaboración del OSFEM, con información de la Cuenta Pública de la entidad.

Nota: Las cifras pueden no coincidir debido al redondeo aplicado.

Los ingresos de gestión del ejercicio 2017 representan el 6.9 por ciento del total de los egresos ejercidos, por lo que la entidad presenta insuficiencia para cubrir los gastos en función de prestación de los servicios públicos que le corresponde.

**FINANCIAMIENTOS A CORTO Y LARGO PLAZO****Ayuntamiento de Ixtlahuaca**

(Miles de pesos)

Concepto	Institución Financiera		
	Corto Plazo	Largo Plazo	
	SOLUGOB S.A.P.I. de C.V.	BANORTE	BANOBRAS
Importe	12,000.0		
Fecha de Inicio	31/03/2017		
Plazo	3 Meses		
Tasa de Interés	1.08% Mensual		
Fuente o Garantía de Pago	Recursos Propios		
Saldo al 31 de Diciembre de 2016	0.0		
Pago de Intereses	285.1		
Amortizaciones al Capital	12,000.0		
Saldo al 31 de Diciembre de 2017	0.0		

La entidad contrató un financiamiento a corto plazo en el ejercicio 2017 con SOLUGOB S.A.P.I. de C.V. por 12,000.0 miles de pesos y del 1 de Abril al 31 de Diciembre de 2017 se amortizó al capital 12,000.0 miles de pesos y de intereses se pagaron 285.1 miles de pesos. Cabe mencionar que la entidad no proporcionó la información necesaria del total de los intereses pagados.

**CONFIRMACIÓN DE LA DEUDA CON CAEM, CFE, CONAGUA E ISSEMYM****Confirmación de la Deuda****Saldo al 31 de diciembre 2017**
(Miles de pesos)

	s/Entidad Externa	s/Entidad Municipal	Diferencia
CAEM	2,719.4	0.0	2,719.4
CFE	0.0	1,023.2	- 1,023.2
CONAGUA	10.0	0.0	10.0
ISSEMYM	3,026.3	-5,000.1	8,026.4

FUENTE: Elaboración del OSFEM, con información de la Cuenta Pública de la entidad.**Nota:** Las cifras pueden no coincidir debido al redondeo aplicado.

CAEM: Comisión del Agua del Estado de México.

CFE: Comisión Federal de Electricidad.

CONAGUA: Comisión Nacional del Agua.

ISSEMYM: Instituto de Seguridad Social del Estado de México y Municipios.

**EVOLUCIÓN DE LA DEUDA A CORTO Y LARGO PLAZO**

Ayuntamiento de Ixtlahuaca (Miles de pesos)			
Concepto	Saldo al 31 / DIC / 15	Saldo al 31 / DIC / 16	Saldo al 31 / DIC / 17
Servicios Personales por Pagar a Corto Plazo	32.1	0.0	171.5
Proveedores por Pagar a Corto Plazo	2,907.9	24,216.7	25,394.0
Contratistas por Obras Públicas por Pagar a Corto Plazo	0.0	0.0	34,086.2
Retenciones y Contribuciones por Pagar a Corto Plazo	12,075.5	716.7	4,073.0
Otras Cuentas por Pagar a Corto Plazo	1,071.0	1,071.0	1,077.9
Porción a Corto Plazo de Arrendamiento Financiero	0.0	7,527.6	0.0
Total	16,086.5	33,532.0	64,802.6

FUENTE: Elaboración del OSFEM, con información de la Cuenta Pública de la entidad.

Nota: Las cifras pueden no coincidir debido al redondeo aplicado.

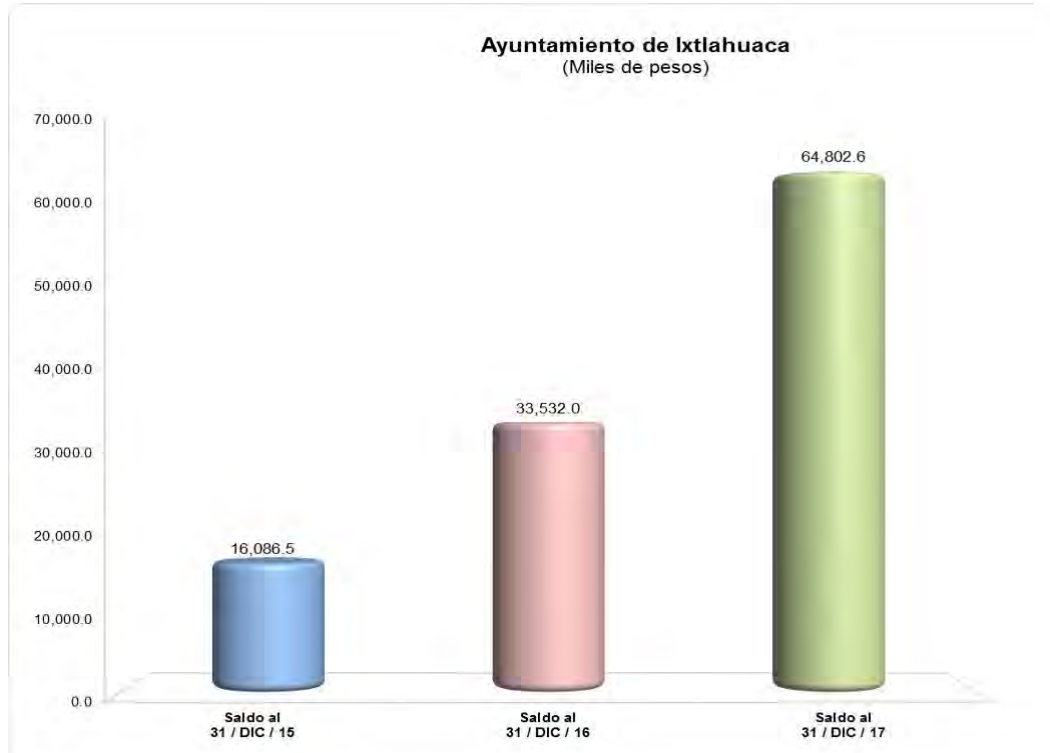
GRÁFICA DE LA EVOLUCIÓN DE LA DEUDA A CORTO Y LARGO PLAZO

FUENTE: Elaboración del OSFEM, con información de la Cuenta Pública de la entidad.

La deuda aumentó 93.3 por ciento respecto a lo reportado al cierre del ejercicio 2016, esto se refleja principalmente en la cuenta de contratistas por obras públicas y retenciones y contribuciones por pagar a corto plazo.



OBLIGACIÓN DE PRESENTAR AVISO Y DICTAMEN SOBRE LA DETERMINACIÓN Y PAGO DEL IMPUESTO SOBRE EROGACIONES POR REMUNERACIONES AL TRABAJO PERSONAL

El ayuntamiento de Ixtlahuaca, de conformidad con los artículos 47 fracción XIII, 47 A y 47 B del Código Financiero del Estado de México y Municipios, deberá presentar aviso de dictamen ante la autoridad fiscal competente a más tardar el 31 de julio del ejercicio fiscal siguiente al que se dictaminará y el dictamen sobre la determinación y pago del Impuesto Sobre Erogaciones por Remuneraciones al Trabajo Personal, a más tardar el 31 de agosto del ejercicio fiscal inmediato siguiente al que se dictaminará.

El aviso de dictamen se presentó el 1 de Agosto de 2018.

Al corte de la revisión la entidad no presentó la evidencia que demuestre el cumplimiento del artículo 47 B del Código Financiero del Estado de México y Municipios.

El incumplimiento u omisión a las obligaciones establecidas en los artículos a que se ha hecho referencia, podría constituir una falta administrativa, la cual eventualmente podrá ser sancionada en términos de la Ley de Responsabilidades Administrativas del Estado de México y Municipios; independientemente de la aplicación de las sanciones a que se hacen acreedores quienes infrinjan las disposiciones del Código Financiero del Estado de México y Municipios, por parte de la autoridad fiscal competente.



CUMPLIMIENTO DE LA LEY GENERAL DE CONTABILIDAD GUBERNAMENTAL Y LOS DOCUMENTOS EMITIDOS POR EL CONSEJO NACIONAL DE ARMONIZACIÓN CONTABLE (CONAC)

Ayuntamiento de Ixtlahuaca		
Guía para el cumplimiento de la Ley General de Contabilidad Gubernamental	Cumplió	Comentarios
1. Cuenta con Manuales de Contabilidad.	Sí	
2. Registra en cuentas específicas del activo los bienes muebles e inmuebles; así como el registro contable de las inversiones en bienes de dominio público y el registro auxiliar de monumentos arqueológicos, artísticos e históricos.	Sí	Revela obras de dominio público que no se registraron al gasto al cierre del ejercicio. Presenta obras capitalizables con avance físico y financiero al 100 por ciento.
3. Publica el inventario actualizado en internet.	Sí	
4. Realiza la baja de bienes muebles e inmuebles.	Sí	
5. Realiza los registros contables con base acumulativa.	Sí	
6. Los registros auxiliares muestran los avances presupuestarios y contables.	Sí	
7. La lista de cuentas este alineada al plan de cuentas emitido por el CONAC.	Sí	
8. Realiza la contabilización de las operaciones conforme a las etapas presupuestales y contables respaldadas con la documentación original que compruebe y justifique los registros que se efectúen.	Sí	
9. Presenta el Estado de Situación Financiera, Estado de Actividades, Estado de Variación en la Hacienda Pública, Estado de Cambios en la Situación Financiera, Estado de Flujos de Efectivo, Notas a los estados financieros, Estado Analítico del Activo.	Sí	Presenta diferencias en la conciliación de egresos presupuestarios.



Ayuntamiento de Ixtlahuaca		
Guía para el cumplimiento de la Ley General de Contabilidad Gubernamental	Cumplió	Comentarios
10. Estado Analítico de Ingresos y Estado Analítico del Ejercicio del Presupuesto de Egresos (identificar los montos y adecuaciones en las clasificaciones Administrativa, Económica, por Objeto del Gasto, Funcional y Programática).	Sí	
11. Dispone de catálogos de bienes y las respectivas matrices de conversión con las características señaladas en los artículos 40 y 41, asimismo, de la norma y metodología que establezca los momentos contables de ingresos y gastos previstos en la ley.	Sí	
12. Realiza los registros contables con base acumulativa y en apego a los postulados básicos de contabilidad gubernamental armonizados en sus respectivos libros de diario, mayor e inventarios y balances.	Sí	Revela cuentas con saldo contrario a su naturaleza. Diferencias en saldos registrados por la entidad municipal y entidades externas.
13. La información financiera, presupuestaria, programática y contable, es la base para la elaboración de la Cuenta Pública.	Sí	Presenta diferencias entre la información Patrimonial y Presupuestal de Cuenta Pública y el informe de Diciembre. Presenta diferencias en los estados presupuestarios integrados.
14. Mantener registros específicos de cada fondo, programa o convenio debidamente actualizados, identificados y controlados, así como la documentación original que justifique y compruebe el gasto incurrido.	Sí	El registro del recurso PAD difiere con el Oficio de Asignación y Autorización de Recursos. El registro del recurso FFIEM difiere con lo publicado en el Diario Oficial de la Federación. El saldo en bancos de los recursos FISMDF, FORTAMUNDF, FFIEM, FEFOM y PAD no corresponde con lo registrado en el ingreso recaudado menos el egreso pagado.
15. Cancelar la documentación comprobatoria del egreso con la leyenda "Operado" o como se establezca en las disposiciones locales, identificándose con el nombre del fondo de aportaciones, programa o convenio respectivo.	Sí	
16. Realizar en términos de la normativa que emita el consejo, el registro contable, presupuestario y patrimonial de las operaciones realizadas con los recursos federales conforme a los momentos contables y clasificaciones de programas y fuentes de financiamiento.	Sí	



Ayuntamiento de Ixtlahuaca		
Guía para el cumplimiento de la Ley General de Contabilidad Gubernamental	Cumplió	Comentarios
17. Concentrar en un solo apartado todas las obligaciones de garantía o pago causante de deuda pública u otros pasivos de cualquier naturaleza, con contrapartes, proveedores, contratistas y acreedores, incluyendo la disposición de bienes o expectativa de derechos sobre éstos, contraídos directamente o a través de cualquier instrumento jurídico considerado o no dentro de la estructura orgánica de la administración pública correspondiente.	Sí	El financiamiento a Corto Largo Plazo no fue registrado en el Registro Público Único y en el registro de deuda pública del Gobierno del Estado de México.
18. Coadyuvar con la fiscalización de las cuentas públicas, conforme a lo establecido en el artículo 49, fracciones III y IV, de la Ley de Coordinación Fiscal y demás disposiciones aplicables. Para ello, las instancias fiscalizadoras competentes verificarán que los recursos federales que reciban las entidades federativas, los municipios y las demarcaciones territoriales del Distrito Federal, se ejerzan conforme a los calendarios previstos y de acuerdo con las disposiciones aplicables del ámbito federal y local.	Sí	
19. Recursos federales aplicados conforme a reglas de operación y en el caso de recursos locales, a las demás disposiciones aplicables.	Sí	
20. Remitir a la SHCP a través del sistema de información a que se refiere el artículo 85 de la LFPRH la información sobre ejercicio y destino de gastos federales.	Sí	Los recursos FIS MDF, FORTAMUNDF, FORTASEG, FASP, FFIEM, 3X1 M y PROII no se publicaron a través del portal aplicativo de la SHCP.



CUMPLIMIENTO DEL TÍTULO QUINTO DE LA LEY GENERAL DE CONTABILIDAD GUBERNAMENTAL Y LOS DOCUMENTOS EMITIDOS POR EL CONAC

Ayuntamiento de Ixtlahuaca		
Cumplimiento del Título Quinto de la Ley General de Contabilidad Gubernamental (Ejercicio 2017)		
Nombre del Formato	Cumplió	Comentarios
1. Estado de Situación Financiera.	No	
2. Estado de Variación de la Hacienda Pública.	No	
3. Estado de Cambios en la Situación Financiera.	No	
4. Notas a los Estados Financieros.	No	
5. Estado Analítico del Activo.	No	
6. Norma para establecer la estructura del Calendario de Ingresos base mensual.	No	
7. Norma para establecer la estructura del Calendario del Presupuesto de Egresos base mensual.	No	
8. Norma para la difusión a la ciudadanía de la ley de Ingresos y del Presupuesto de Egresos.	No	
9. Norma para armonizar la presentación de la información adicional a la iniciativa de la Ley de Ingresos.	No	
10. Norma para armonizar la presentación de la información adicional del Proyecto del Presupuesto de Egresos.	No	
11. Norma para establecer la estructura de información de montos pagados por ayudas y subsidios.	No	
12. Normas para establecer la estructura de información del formato de programas con recursos federales por orden de gobierno.	No	
13. Normas para establecer la estructura de información del formato del ejercicio y destino de gasto federalizado y reintegros.	No	



Ayuntamiento de Ixtlahuaca		
Cumplimiento del Título Quinto de la Ley General de Contabilidad Gubernamental (Ejercicio 2017)		
Nombre del Formato	Cumplió	Comentarios
14. Normas para establecer la estructura de los formatos de información de obligaciones pagadas o garantizadas con fondos federales.	No	
15. Lineamientos de información pública financiera para el Fondo de Aportaciones para la Infraestructura Social.	No	
16. Norma para establecer la estructura de información del formato de aplicación de recursos del Fondo de Aportaciones para el Fortalecimiento de los Municipios y de las Demarcaciones Territoriales del Distrito Federal.	No	
17. Normas para establecer la estructura de información de la relación de las cuentas bancarias productivas específicas que se presentan en la cuenta pública, en las cuales se depositen los recursos federales transferidos.	No	
18. Norma y modelo de estructura de información relativa a los Fondos de Ayuda Federal para la Seguridad Pública.	No	
19. Publicación del inventario de los bienes y actualizar por lo menos cada 6 meses.	Sí	



PRESUPUESTO Y BIENES MUEBLES E INMUEBLES

**COMPARATIVO PRESUPUESTARIO ENTRE LA CUENTA PÚBLICA Y EL INFORME MENSUAL DE DICIEMBRE DE 2017****Ayuntamiento de Ixtlahuaca**

(Miles de pesos)

Fuente	Ingreso		Egreso	
	Modificado	Recaudado	Modificado	Ejercido
Cuenta Pública Anual	535,058.6	534,077.1	558,431.9	558,431.9
Informe Mensual Diciembre	535,058.6	534,077.1	556,634.8	556,634.8
Diferencia	0.0	0.0	1,797.1	1,797.1

FUENTE: Elaboración del OSFEM, con información de la Cuenta Pública de la entidad y del informe mensual de diciembre.**Nota:** Las sumas parciales y las variaciones pueden no coincidir con los totales debido al redondeo.

Se identificó que los montos reportados de la cuenta pública anual y el informe mensual de diciembre no coinciden en los capítulos del gasto 3000, 5000 y 6000 respectivamente.



ESTADO ANALÍTICO DE INGRESOS INTEGRADO

Ayuntamiento de Ixtlahuaca (Miles de pesos)					
Concepto	Ingreso Recaudado				
	Ayuntamiento	DIF	Organismo Operador de Agua ¹	Instituto del Deporte ²	Integración
Impuestos	13,029.1	0.0	0.0	0.0	13,029.1
Predial	9,722.4	0.0	0.0	0.0	9,722.4
Sobre Adquisición de Inmuebles y Otras Operaciones Traslativas de Dominio de Inmuebles	1,491.6	0.0	0.0	0.0	1,491.6
Sobre Conjuntos Urbanos					
Sobre Anuncios Publicitarios	1,161.1	0.0	0.0	0.0	1,161.1
Sobre Diversiones, Juegos y Espectáculos Públicos	217.7	0.0	0.0	0.0	217.7
Accesorios de Impuestos	436.2	0.0	0.0	0.0	436.2
Cuotas o Aportaciones de Seguridad Social					
Contribuciones de Mejoras					
Derechos	19,275.9	0.0	0.0	0.0	19,275.9
De Agua Potable, Drenaje, Alcantarillado, recepción de Caudales de Aguas Residuales para su Tratamiento o Manejo y Conducción	1,470.1	0.0	0.0	0.0	1,470.1
Del Registro Civil	2,145.4	0.0	0.0	0.0	2,145.4
De Desarrollo Urbano y Obras Públicas	1,220.3	0.0	0.0	0.0	1,220.3
Otros Derechos	14,391.9	0.0	0.0	0.0	14,391.9
Accesorios de Derechos	48.2	0.0	0.0	0.0	48.2
Productos de Tipo Corriente	286.4	0.0	0.0	0.0	286.4
Aprovechamientos de Tipo Corriente	6,190.9	0.0	0.0	0.0	6,190.9
Ingresos por Venta de Bienes y Servicios	0.0	143.9	0.0	0.0	143.9
Contribuciones no Comprendidas en las Fracciones de la Ley de Ingresos Causadas en Ejercicios Fiscales Anteriores Pendientes de Liquidación o Pago					
Participaciones, Aportaciones, Transferencias, Asignaciones, Subsidios y Otras Ayudas	481,926.0	0.0	0.0	0.0	481,926.0
Ingresos Federales	430,976.2	0.0	0.0	0.0	430,976.2
Participaciones Federales	183,563.3	0.0	0.0	0.0	183,563.3
FISMDF	111,567.1	0.0	0.0	0.0	111,567.1
FORTAMUNDF	88,025.4	0.0	0.0	0.0	88,025.4
FORTASEG	10,000.0	0.0	0.0	0.0	10,000.0
Remanentes de Ramo 33					
Remanente de otros Recursos Federales					
Otros Recursos Federales	37,820.3	0.0	0.0	0.0	37,820.3
Ingresos Estatales	50,949.8	0.0	0.0	0.0	50,949.8
Participaciones Estatales	4,521.9	0.0	0.0	0.0	4,521.9
Las Demás Derivadas del Título Séptimo del CFEM					
PAD	10,000.0	0.0	0.0	0.0	10,000.0
FEFOM	19,052.9	0.0	0.0	0.0	19,052.9
Remanentes PAD					
Remanentes FEFOM					
Otros Recursos Estatales	17,375.0	0.0	0.0	0.0	17,375.0
Convenios					
Transferencias, Asignaciones, Subsidios y Otras Ayudas					
Otros Ingresos y Beneficios	13,368.8	0.0	0.0	0.0	13,368.8
Ingresos Financieros	1,368.8	0.0	0.0	0.0	1,368.8
Ingresos Extraordinarios	12,000.0	0.0	0.0	0.0	12,000.0
Otros Ingresos y Beneficios Varios					
Total	534,077.1	143.9	0.0	0.0	534,220.9

FUENTE: Elaboración del OSFEM, con información de la Cuenta Pública de la entidad.

Nota: Las sumas parciales y las variaciones pueden no coincidir con los totales debido al redondeo.

1 No cuenta con Organismo Operador de Agua.

2 El Instituto Municipal de Cultura Física y Deporte cuenta con Decreto de Creación; sin embargo en el ejercicio 2017 no se encontraba en operación.



ESTADO ANALÍTICO DEL EJERCICIO DEL PRESUPUESTO DE EGRESOS INTEGRADO

Ayuntamiento de Ixtlahuaca (Miles de pesos)					
Concepto	Egreso Ejercido				
	Ayuntamiento	DIF	Organismo Operador de Agua ¹	Instituto del Deporte ²	Integración
Servicios Personales	183,369.7	17,419.5	0.0	0.0	200,789.2
Materiales y Suministros	37,678.0	2,221.6	0.0	0.0	39,899.7
Servicios Generales	69,870.0	2,200.2	0.0	0.0	72,070.2
Transferencias, Asignaciones, Subsidios y Otras Ayudas	9,301.5	527.5	0.0	0.0	9,829.1
Bienes Muebles, Inmuebles e Intangibles	9,894.1	4.6	0.0	0.0	9,898.8
Inversión Pública	187,073.0	0.0	0.0	0.0	187,073.0
Inversiones Financieras y Otras Provisiones					
Participaciones y Aportaciones					
Deuda Pública	41,483.3	0.0	0.0	0.0	41,483.3
Total	538,669.5	22,373.5	0.0	0.0	561,043.0

FUENTE: Elaboración del OSFEM, con información de la Cuenta Pública de la entidad.

Nota: Las sumas parciales y las variaciones pueden no coincidir con los totales debido al redondeo.

1 No cuenta con Organismo Operador de Agua.

2 El Instituto Municipal de Cultura Física y Deporte cuenta con decreto de creación, sin embargo en el ejercicio 2017 no se encontraba en operación.



ESTADO ANALÍTICO DE INGRESOS COMPARATIVO

Ayuntamiento de Ixtlahuaca (Miles de pesos)										
Concepto	Ingreso			Variación Ingreso 2017				Variación Ingreso Recaudado		
	Recaudado	Estimado	Modificado	Recaudado	Modificado - Estimado	Recaudado - Modificado	2017 - 2016			
	2016	2017	2017	2017	Absoluta	%	Absoluta	%	Absoluta	%
Impuestos	13,268.8	11,837.9	13,029.3	13,029.1	1,191.4	10.1	-0.2	0.0	-239.7	-1.8
Predial	9,752.2	9,279.2	9,722.4	9,722.4	443.2	4.8	0.0	0.0	-29.8	-0.3
Sobre Adquisición de Inmuebles y Otras Operaciones Traslativas de Dominio de Inmuebles	1,336.6	1,378.0	1,491.6	1,491.6	113.6	8.2	0.0	0.0	155.0	11.6
Sobre Conjuntos Urbanos										
Sobre Anuncios Publicitarios	1,285.9	947.0	1,161.1	1,161.1	214.1	22.6	0.0	0.0	-124.8	-9.7
Sobre Diversiones, Juegos y Espectáculos Públicos	134.2	85.1	217.7	217.7	132.7	156.0	0.0	0.0	83.5	62.2
Accesorios de Impuestos	759.9	148.6	436.4	436.2	287.8	193.7	-0.2	0.0	-323.7	-42.6
Cuotas o Aportaciones de Seguridad Social										
Contribuciones de Mejoras										
Derechos	17,495.7	17,469.5	19,441.0	19,275.9	1,971.5	11.3	-165.1	-0.8	1,780.1	10.2
De Agua Potable, Drenaje, Alcantarillado, recepción de Caudales de Aguas Residuales para su Tratamiento o Manejo y Conducción	1,701.5	1,382.8	1,625.4	1,470.1	242.6	17.5	-155.3	-9.6	-231.4	-13.6
Del Registro Civil	2,070.7	1,983.9	2,145.4	2,145.4	161.5	8.1	0.0	0.0	74.7	3.6
De Desarrollo Urbano y Obras Públicas	1,284.8	591.0	1,220.3	1,220.3	629.4	106.5	0.0	0.0	-64.5	-5.0
Otros Derechos	12,225.9	13,453.9	14,391.9	14,391.9	938.0	7.0	0.0	0.0	2,166.0	17.7
Accesorios de Derechos	212.8	58.0	58.0	48.2	0.0	0.0	-9.8	-16.9	-164.6	-77.3
Productos de Tipo Corriente	844.7	207.9	312.3	286.4	104.4	50.2	-25.8	-8.3	-558.2	-66.1
Aprovechamientos de Tipo Corriente	1,116.6	5,284.1	6,498.6	6,190.9	1,214.5	23.0	-307.7	-4.7	5,074.4	454.5
Ingresos por Venta de Bienes y Servicios	94.4	0.0	0.0	0.0	0.0	0.0	0.0	0.0	-94.4	-100.0
Contribuciones no Comprendidas en las Fracciones de la Ley de Ingresos Causadas en Ejercicios Fiscales Anteriores Pendientes de Liquidación o Pago										
Participaciones, Aportaciones, Transferencias, Asignaciones, Subsidios y Otras Ayudas	423,089.0	457,429.7	482,325.2	481,926.0	24,895.5	5.4	-399.2	-0.1	58,837.0	13.9
Ingresos Federales	390,883.8	415,950.2	431,302.5	430,976.2	15,352.4	3.7	-326.4	-0.1	40,092.4	10.3
Participaciones Federales	174,115.9	202,257.6	183,857.5	183,563.3	-18,400.1	-9.1	-294.2	-0.2	9,447.5	5.4
FSMDF	99,819.0	111,567.1	111,567.1	111,567.1	0.0	0.0	0.0	0.0	11,748.2	11.8
FORTAMUNDF	79,596.9	88,025.4	88,025.4	88,025.4	0.0	0.0	0.0	0.0	8,428.5	10.6
FORTASEG	1,445.8	10,000.0	10,000.0	10,000.0	0.0	0.0	0.0	0.0	8,554.2	591.7
Remanentes de Ramo 33	0.0	32.2	32.2	0.0	0.0	0.0	-32.2	-100.0	0.0	0.0
Remanente de otros Recursos Federales	0.0	4,067.9	0.0	0.0	-4,067.9	-100.0	0.0	0.0	0.0	0.0
Otros Recursos Federales	35,906.3	0.0	37,820.3	37,820.3	37,820.3	100.0	0.0	0.0	1,914.1	5.3
Ingresos Estatales	32,205.2	41,479.5	51,022.7	50,949.8	9,543.1	23.0	-72.8	-0.1	18,744.6	58.2
Participaciones Estatales	4,316.0	4,062.6	4,534.7	4,521.9	472.1	11.6	-12.8	-0.3	205.9	4.8
Las Demás Derivadas del Título Séptimo del CFEM										
PAD	0.0	0.0	10,000.0	10,000.0	10,000.0	100.0	0.0	0.0	10,000.0	100.0
FEFOM	19,052.9	19,052.9	19,052.9	19,052.9	0.0	0.0	0.0	0.0	0.0	0.0
Remanentes PAD										
Remanentes FEFOM										
Otros Recursos Estatales	8,836.4	18,304.0	17,375.0	17,375.0	-929.0	-5.1	0.0	0.0	8,538.7	96.6
Convenios	0.0	60.0	60.0	0.0	0.0	0.0	-60.0	-100.0	0.0	0.0
Transferencias, Asignaciones, Subsidios y Otras Ayudas										
Otros Ingresos y Beneficios	1,625.9	643.1	13,452.3	13,368.8	12,809.2	1,991.9	-83.5	-0.6	11,742.9	722.2
Ingresos Financieros	1,553.7	643.1	1,452.3	1,368.8	809.2	125.8	-83.5	-5.8	-184.9	-11.9
Ingresos Extraordinarios	0.0	0.0	12,000.0	12,000.0	12,000.0	100.0	0.0	0.0	12,000.0	100.0
Otros Ingresos y Beneficios Varios	72.3	0.0	0.0	0.0	0.0	0.0	0.0	0.0	-72.3	-100.0
Total	457,535.0	492,872.1	535,058.6	534,077.1	42,186.5	8.6	-981.5	-0.2	76,542.1	16.7

FUENTE: Elaboración del OSFEM, con información de la Cuenta Pública de la entidad.

Nota: Las sumas parciales y las variaciones pueden no coincidir con los totales debido al redondeo.

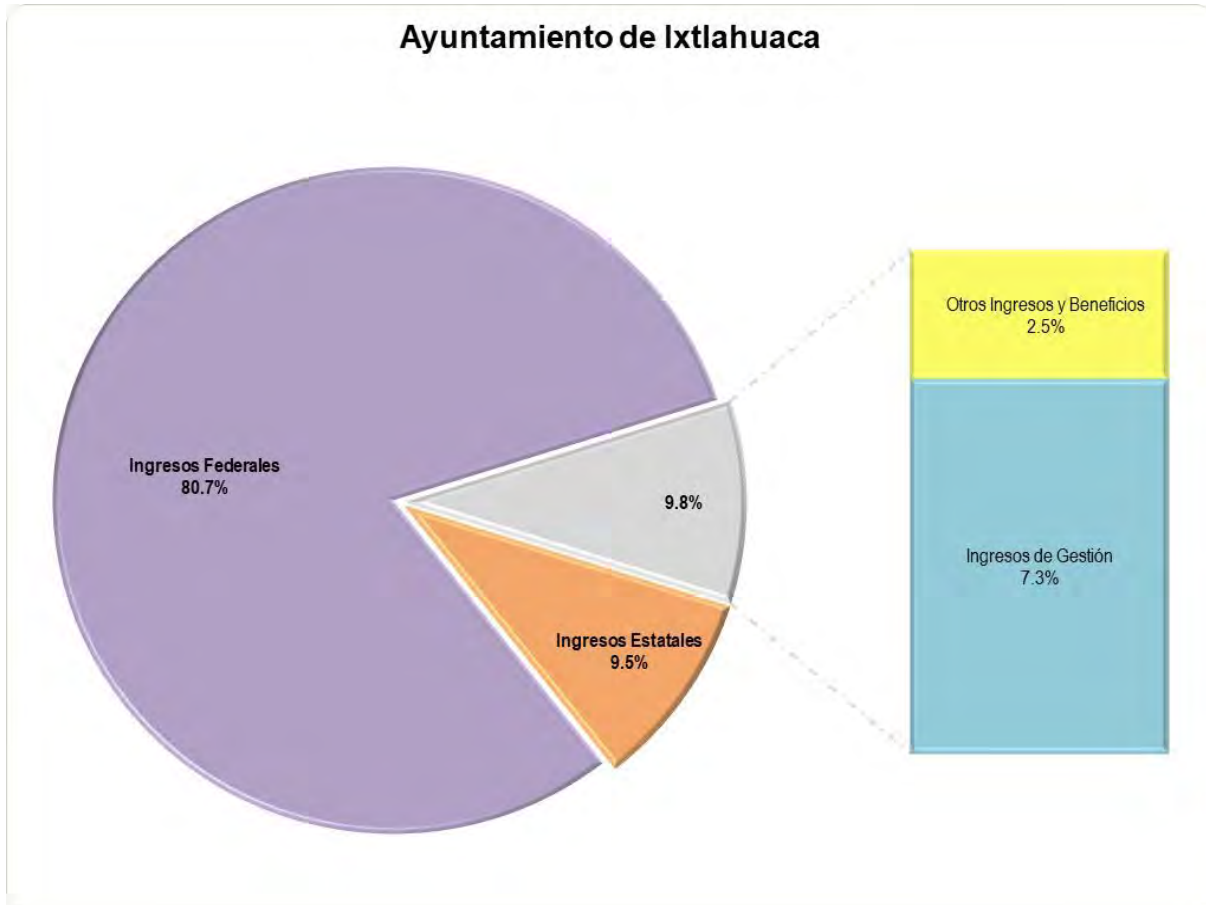
GRÁFICA DE LOS INGRESOS 2017

FUENTE: Elaboración del OSFEM, con información de la Cuenta Pública de la entidad.

Derivado del análisis se detectó que la entidad municipal recaudó 534,077.1 miles de pesos de los cuales el 80.7 por ciento corresponde a ingresos federales. Cabe señalar que en los ingresos federales las principales fuentes de financiamiento de la entidad son las participaciones, aportaciones FORTAMUNDF y aportaciones FISMDF, en lo que respecta a los ingresos de gestión el concepto de otros derechos fue el rubro en el que se obtuvo mayor recaudación.

COMPORTAMIENTO DEL INGRESO RECAUDADO

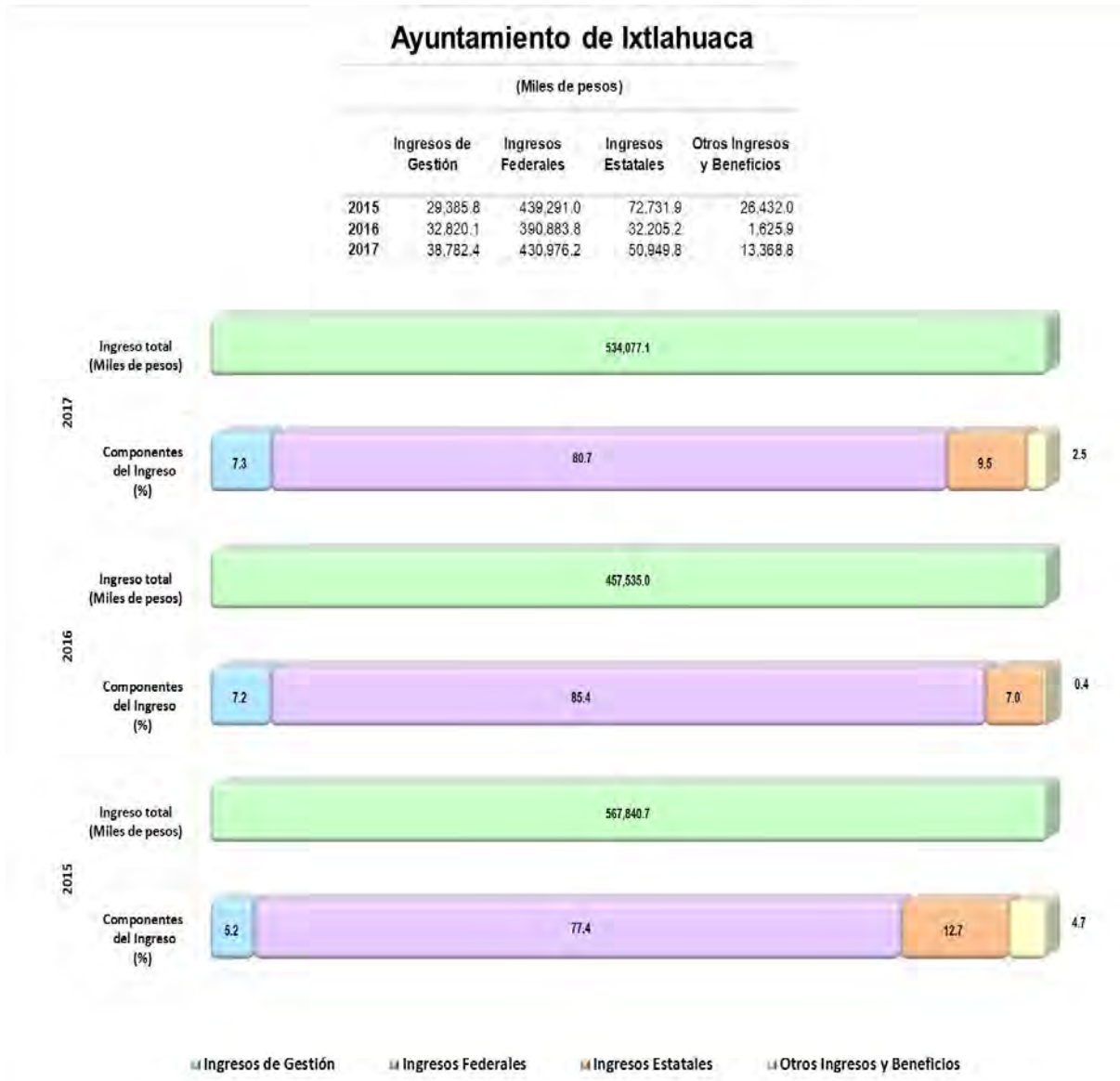

FUENTE: Elaboración del OSFEM, con información de la Cuenta Pública de la entidad.

En el ejercicio 2017 la entidad municipal presentó un incremento de 76,542.1 miles de pesos respecto al ejercicio anterior, reflejándose principalmente en los rubros de ingresos federales y estatales.

COMPORTAMIENTO DE LOS INGRESOS DE GESTIÓN

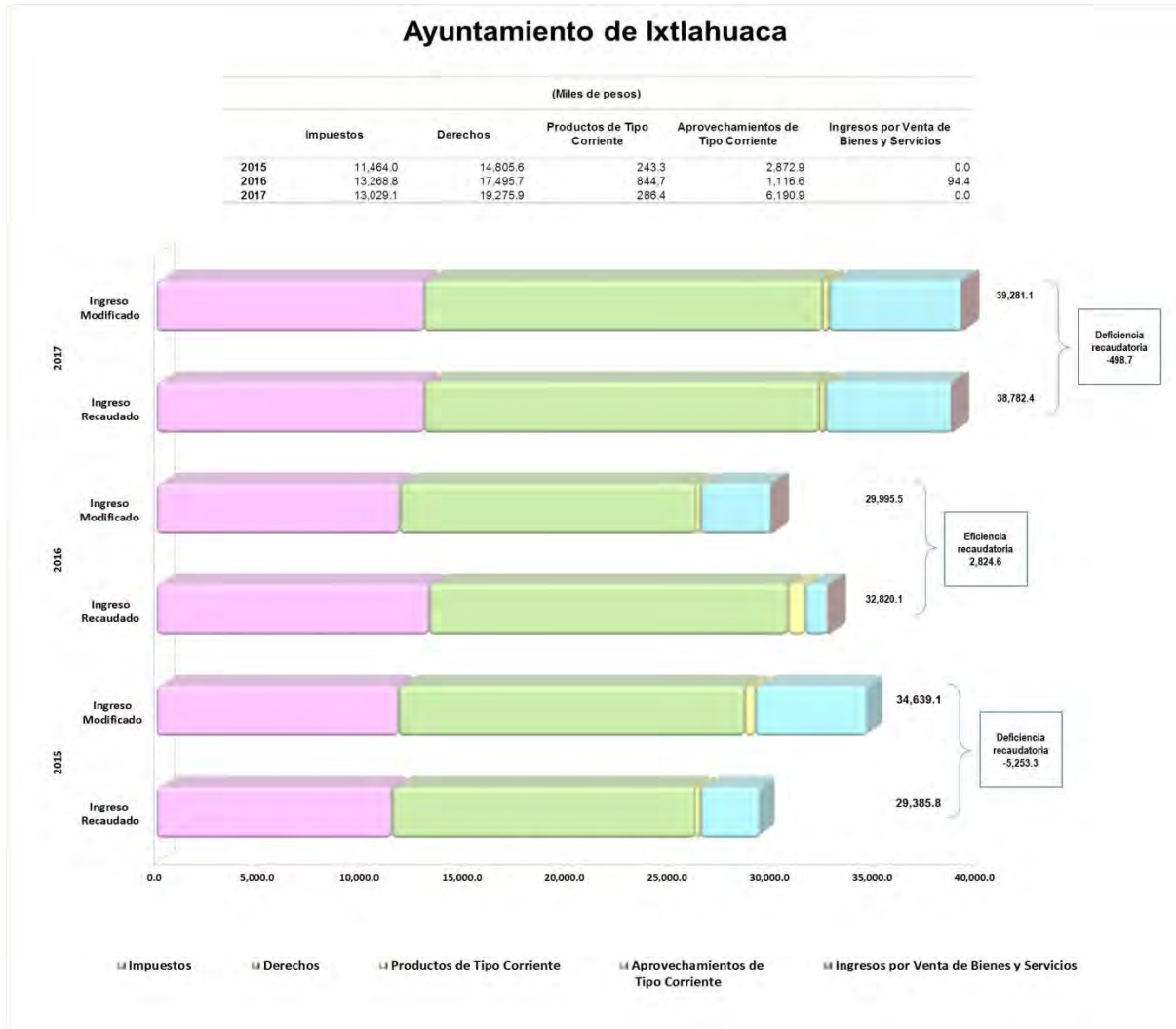

FUENTE: Elaboración del OSFEM, con información de la Cuenta Pública de la entidad.

En el ejercicio 2017 la entidad municipal presentó una deficiencia recaudatoria en los ingresos de gestión respecto al ejercicio anterior, se identificó un incremento en la recaudación por 5,962.3 miles de pesos, reflejado principalmente en el rubro aprovechamientos de tipo corriente.



ESTADO ANALÍTICO DEL EJERCICIO DEL PRESUPUESTO DE EGRESOS POR OBJETO DEL GASTO

Ayuntamiento de Ixtlahuaca (Miles de pesos)													
Concepto	Egresos							Variación Egreso 2017				Variación Egreso Ejercido	
	Ejercido	Aprobado	Modificado	Comprometido	Devengado	Pagado	Ejercido ¹	Modificado - Aprobado		Ejercido - Modificado		2017-2016	
	2016	2017	2017	2017	2017	2017	2017	Absoluta	%	Absoluta	%	Absoluta	%
Servicios Personales	169,535.7	196,455.5	183,369.7	0.0	2,114.3	181,255.4	183,369.7	-13,085.7	-6.7	0.0	0.0	13,834.0	8.2
Materiales y Suministros	34,859.2	30,714.4	37,678.0	0.0	7,245.6	30,432.4	37,678.0	6,963.6	22.7	0.0	0.0	2,818.8	8.1
Servicios Generales	81,884.3	58,004.3	69,870.0	0.0	9,269.4	60,600.6	69,870.0	11,865.7	20.5	0.0	0.0	-12,014.3	-14.7
Transferencias, Asignaciones, Subsidios y Otras Ayudas	27,219.9	36,293.2	29,063.8	0.0	1,824.1	27,239.8	29,063.9	-7,229.4	-19.9	0.0	0.0	1,844.0	6.8
Bienes Muebles, Inmuebles e Intangibles	3,161.5	4,213.8	9,894.1	0.0	3,643.6	6,250.5	9,894.1	5,680.3	134.8	0.0	0.0	6,732.6	213.0
Inversión Pública	115,941.7	152,456.7	187,072.9	0.0	33,955.9	153,117.0	187,073.0	34,616.3	22.7	0.0	0.0	71,131.3	61.4
Inversiones Financieras y Otras Provisiones													
Participaciones y Aportaciones													
Deuda Pública	8,799.2	14,734.2	41,483.3	0.0	0.0	41,483.3	41,483.3	26,749.0	181.5	0.0	0.0	32,684.1	371.4
Total	441,401.4	492,872.1	558,431.9	0.0	58,052.9	500,378.9	558,431.9	65,559.8	13.3	0.0	0.0	117,030.4	26.5

FUENTE: Elaboración del OSFEM, con información de la Cuenta Pública de la entidad.

Nota: Las sumas parciales y las variaciones pueden no coincidir con los totales debido al redondeo.

¹ El egreso ejercido es el total del egreso erogado, el cual comprende la suma del egreso comprometido, devengado y pagado.

GRÁFICA DEL EGRESO POR CAPÍTULO DEL GASTO 2017

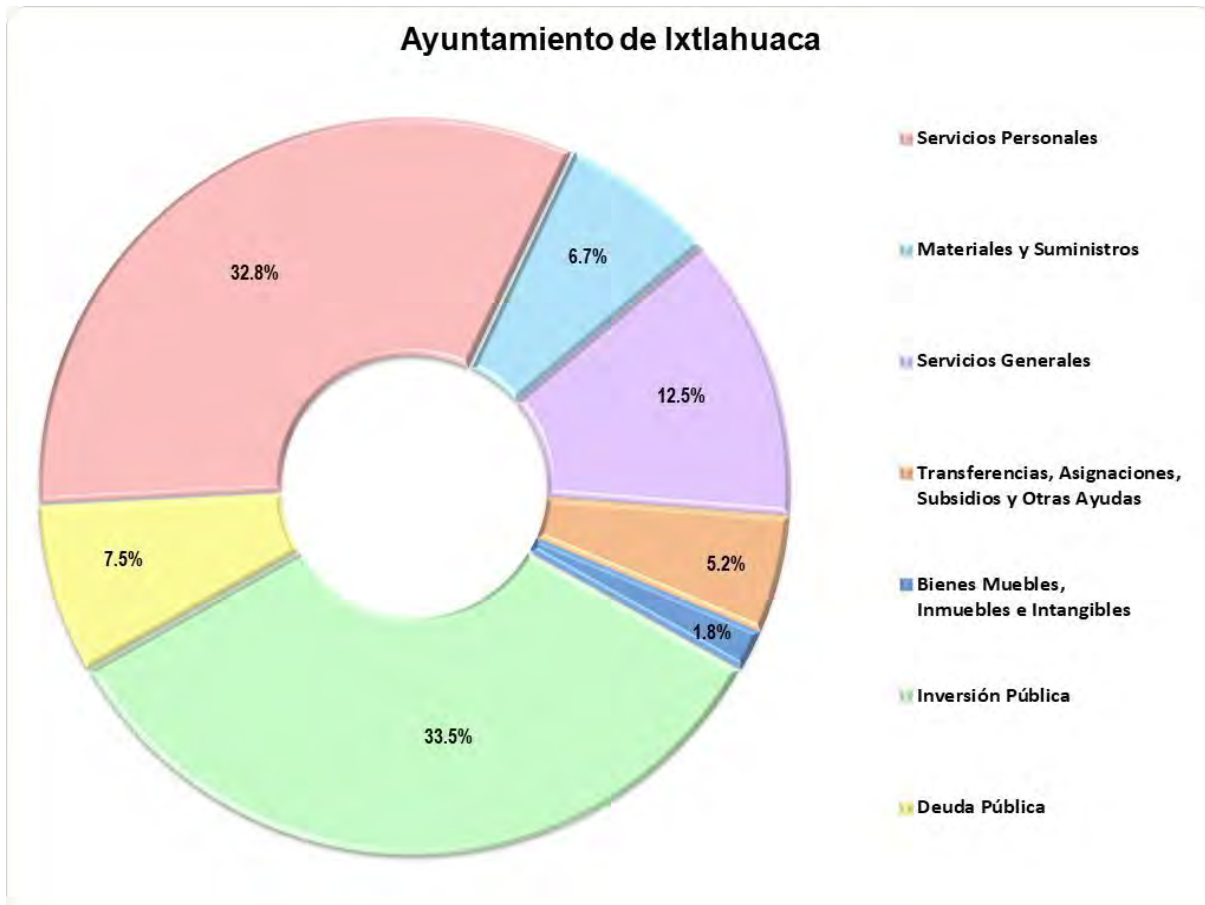

FUENTE: Elaboración del OSFEM, con información de la Cuenta Pública de la entidad.

En el ejercicio 2017 la entidad municipal ejecutó 558,431.9 miles de pesos destinados principalmente en inversión pública con 33.5 por ciento, seguido de servicios personales con 32.8 por ciento.

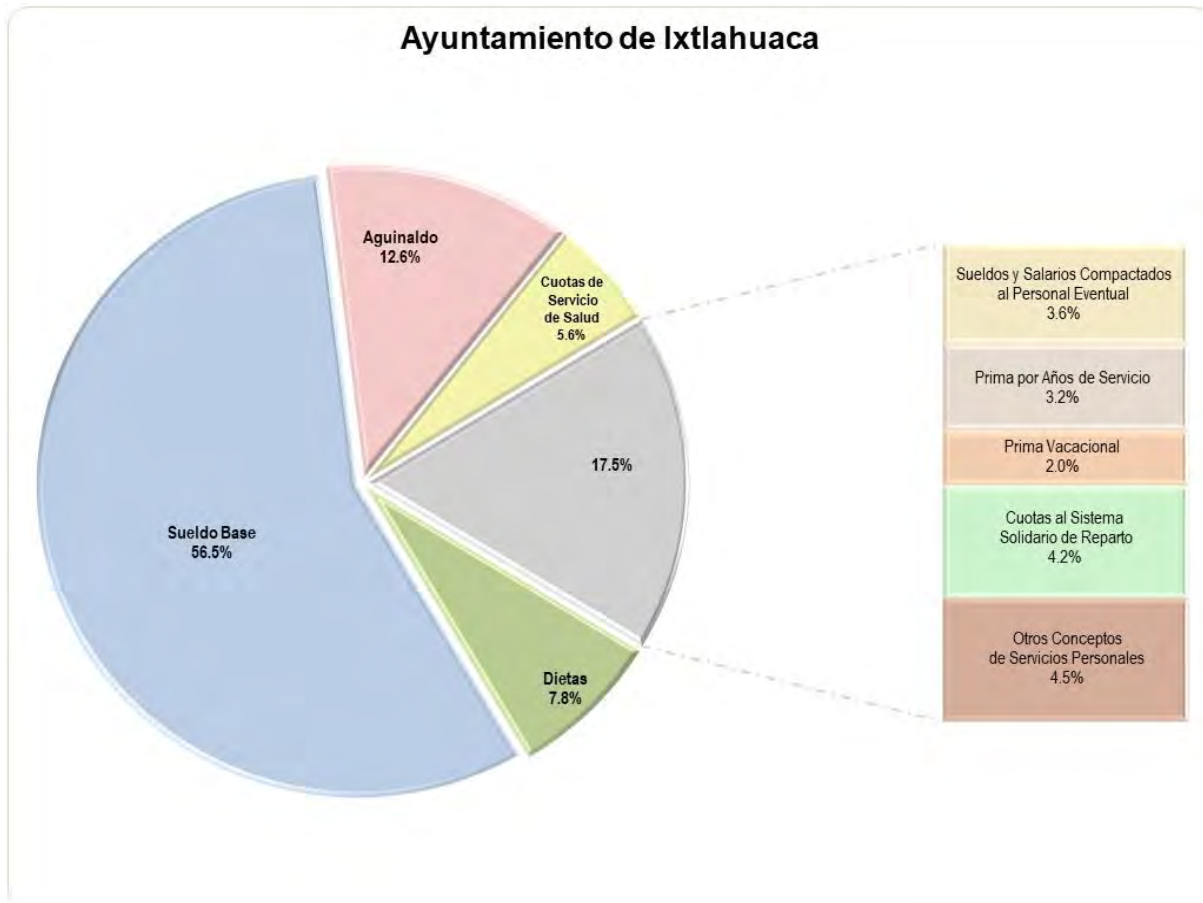
GRÁFICA DEL CAPÍTULO 1000 SERVICIOS PERSONALES 2017

FUENTE: Elaboración del OSFEM, con información de la Cuenta Pública de la entidad.

La entidad municipal ejerció 183,369.7 miles de pesos en servicios personales; las partidas del gasto en las que se aplicó mayor recurso fueron sueldo base y aguinaldo con 56.5 y 12.6 por ciento respectivamente.

GRÁFICA DEL CAPÍTULO 2000 MATERIALES Y SUMINISTROS 2017

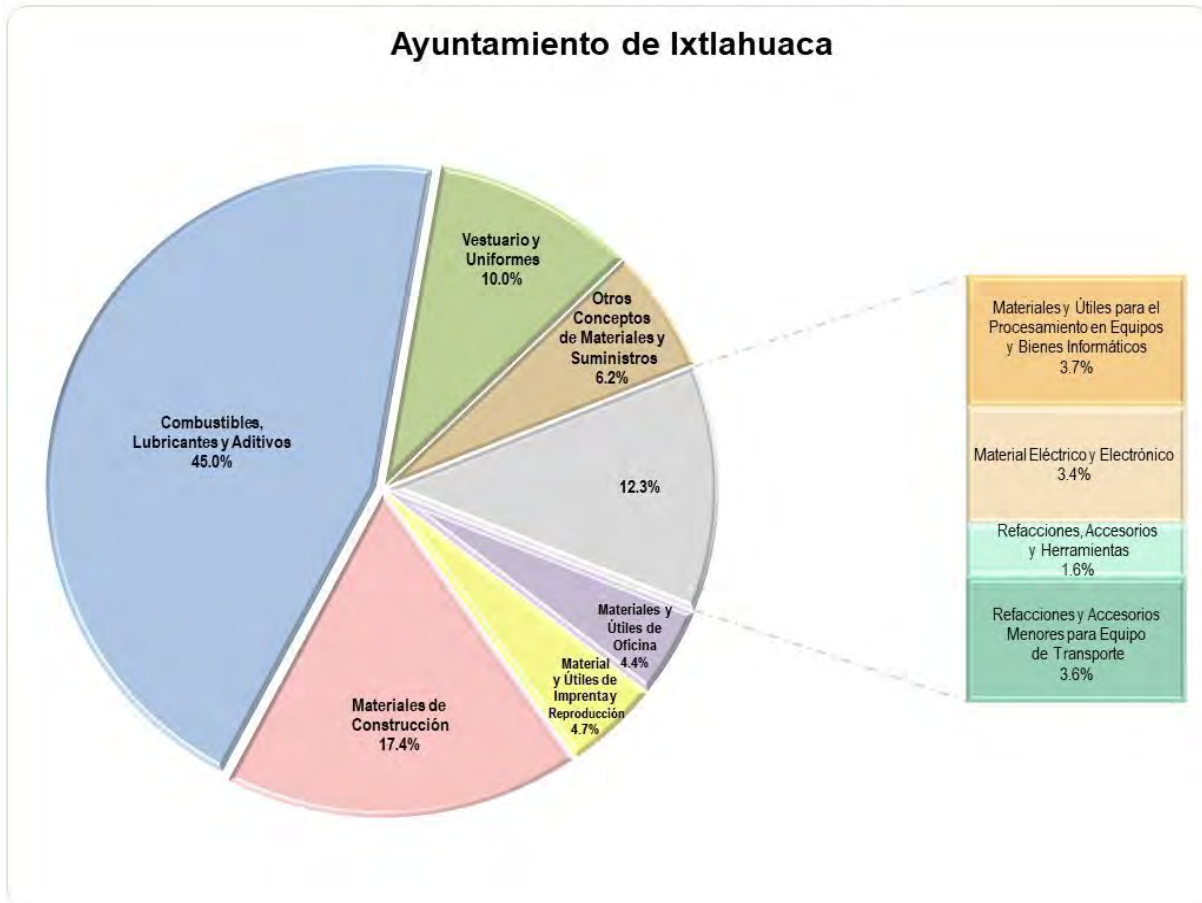

FUENTE: Elaboración del OSFEM, con información de la Cuenta Pública de la entidad.

La entidad municipal ejerció 37,678.0 miles de pesos en materiales y suministros; la partida del gasto en la que se aplicó mayor recurso fue combustibles, lubricantes y aditivos con 45.0 por ciento.

GRÁFICA DEL CAPÍTULO 3000 SERVICIOS GENERALES 2017

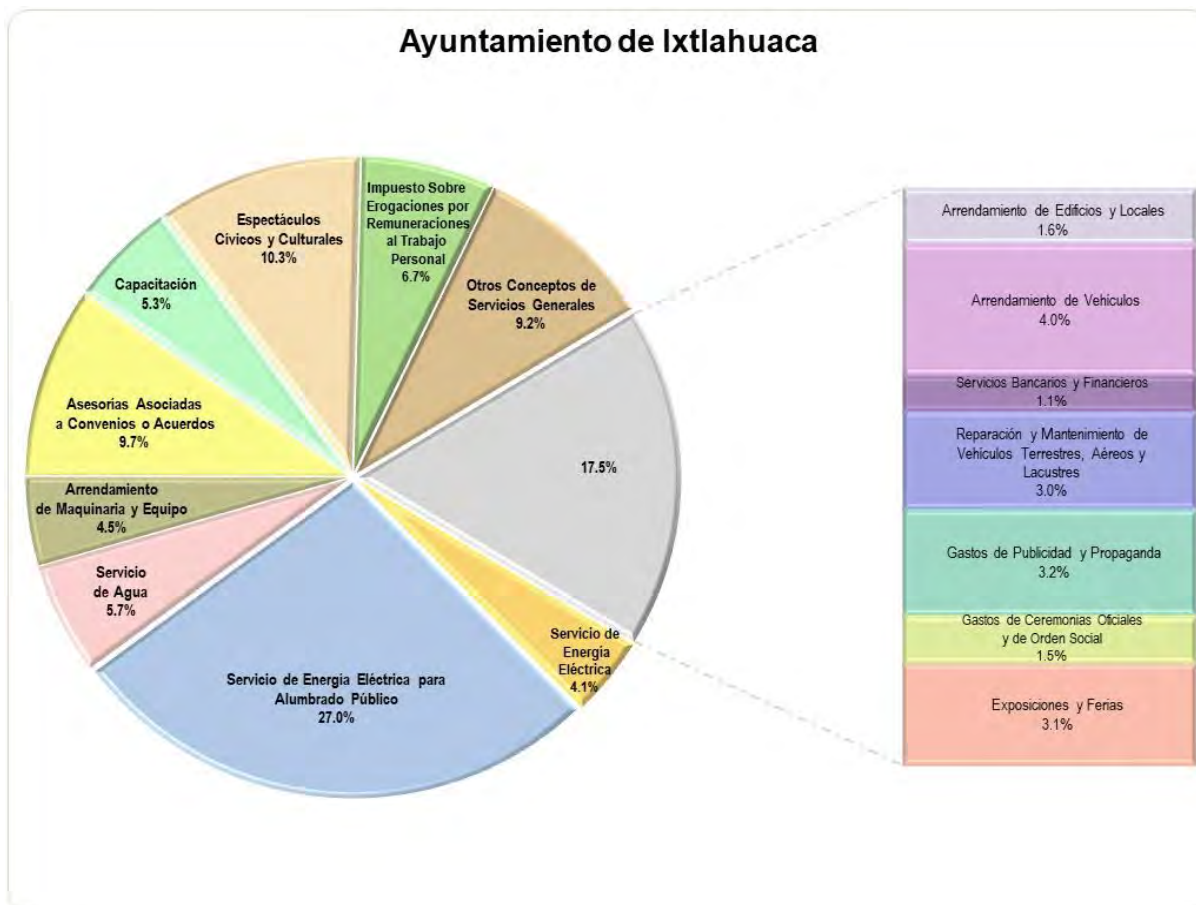

FUENTE: Elaboración del OSFEM, con información de la Cuenta Pública de la entidad.

La entidad municipal ejerció 69,870.0 miles de pesos en servicios generales; las partidas del gasto en las que se aplicó mayor recurso fueron servicio de energía eléctrica para alumbrado público, así como espectáculos cívicos y culturales con 27.0 y 10.3 por ciento respectivamente.

COMPORTAMIENTO DEL EJERCICIO DE LOS EGRESOS

Ayuntamiento de Ixtlahuaca

(Miles de pesos)

	Servicios Personales	Materiales y Suministros	Servicios Generales	Transferencias, Asignaciones, Subsidios y Otras Ayudas	Bienes Muebles, Inmuebles e Intangibles	Inversión Pública	Deuda Pública
2015	170,976.0	28,531.8	47,623.5	26,240.1	7,257.0	280,494.1	15,769.3
2016	169,535.7	34,859.2	81,664.3	27,219.9	3,161.5	115,941.7	8,799.2
2017	183,369.7	37,678.0	69,870.0	29,063.9	9,894.1	187,073.0	41,483.3

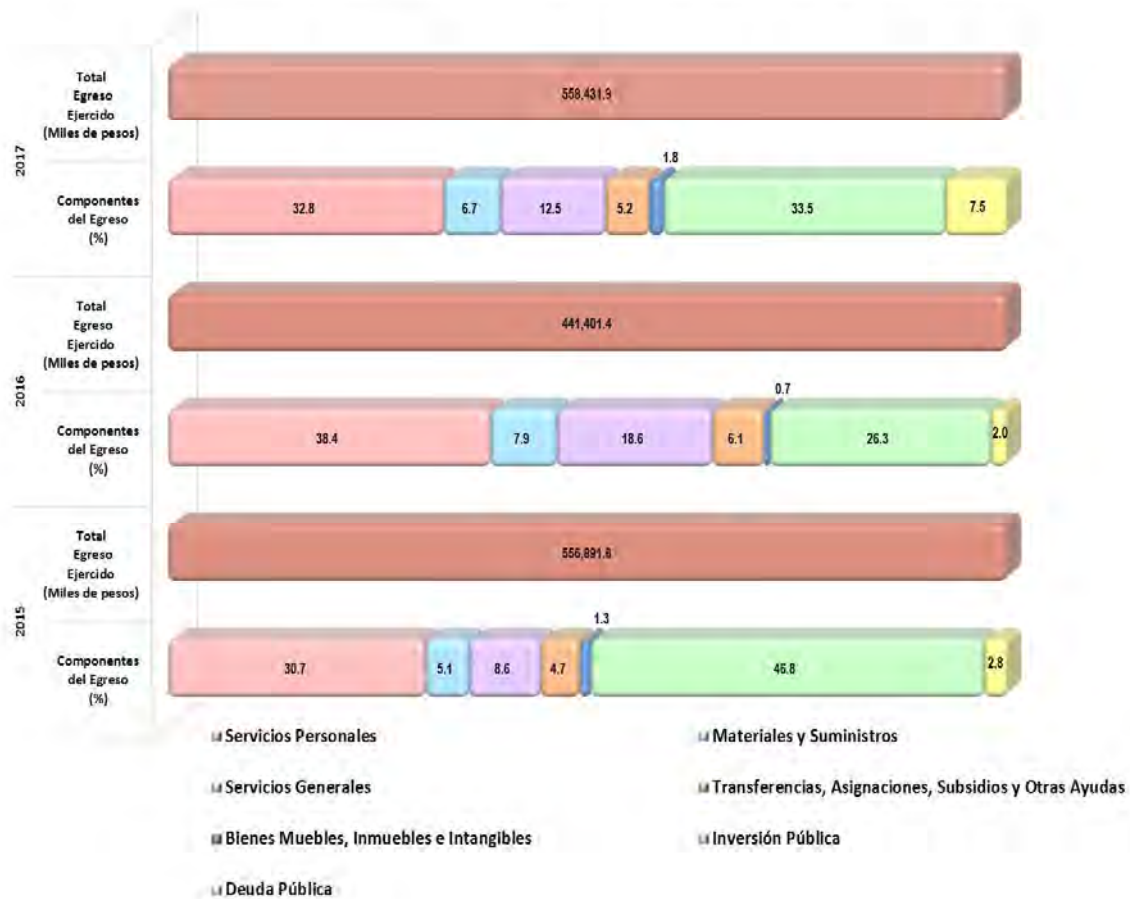

FUENTE: Elaboración del OSFEM, con información de la Cuenta Pública de la entidad.

En el ejercicio 2017 la entidad municipal presentó un incremento respecto al ejercicio 2016 de 117,030.5 miles de pesos en el egreso ejercido, reflejado principalmente en el capítulo de inversión pública.



COMPARATIVO DE LAS CLASIFICACIONES DEL GASTO

Ayuntamiento de Ixtlahuaca (Miles de pesos)						
Estado Analítico del Ejercicio del Presupuesto de Egresos Clasificación:	Egresos					
	Aprobado	Modificado	Comprometido	Devengado	Pagado	Ejercido ¹
Por Objeto del Gasto	492,872.1	558,431.9	0.0	58,052.9	500,378.9	558,431.9
Económica (por Tipo de Gasto)	492,872.1	558,431.9	0.0	58,052.9	500,378.9	558,431.9
Administrativa	492,872.1	558,431.9	0.0	58,052.9	500,378.9	558,431.9
Funcional (Finalidad y Función)	492,872.1	558,431.9	0.0	58,052.9	500,378.9	558,431.9

FUENTE: Elaboración del OSFEM, con información de la Cuenta Pública de la entidad.

Nota: Las sumas parciales y las variaciones pueden no coincidir con los totales debido al redondeo.

¹ El egreso ejercido es el total del egreso erogado, el cual comprende la suma del egreso comprometido, devengado y pagado.

La entidad municipal presentó las mismas cifras entre el Estado Analítico del Ejercicio del Presupuesto de Egresos y los reportes de las clasificaciones Económica, Administrativa y Funcional.

COMPORTAMIENTO DE LA CLASIFICACIÓN ECONÓMICA POR TIPO DE GASTO

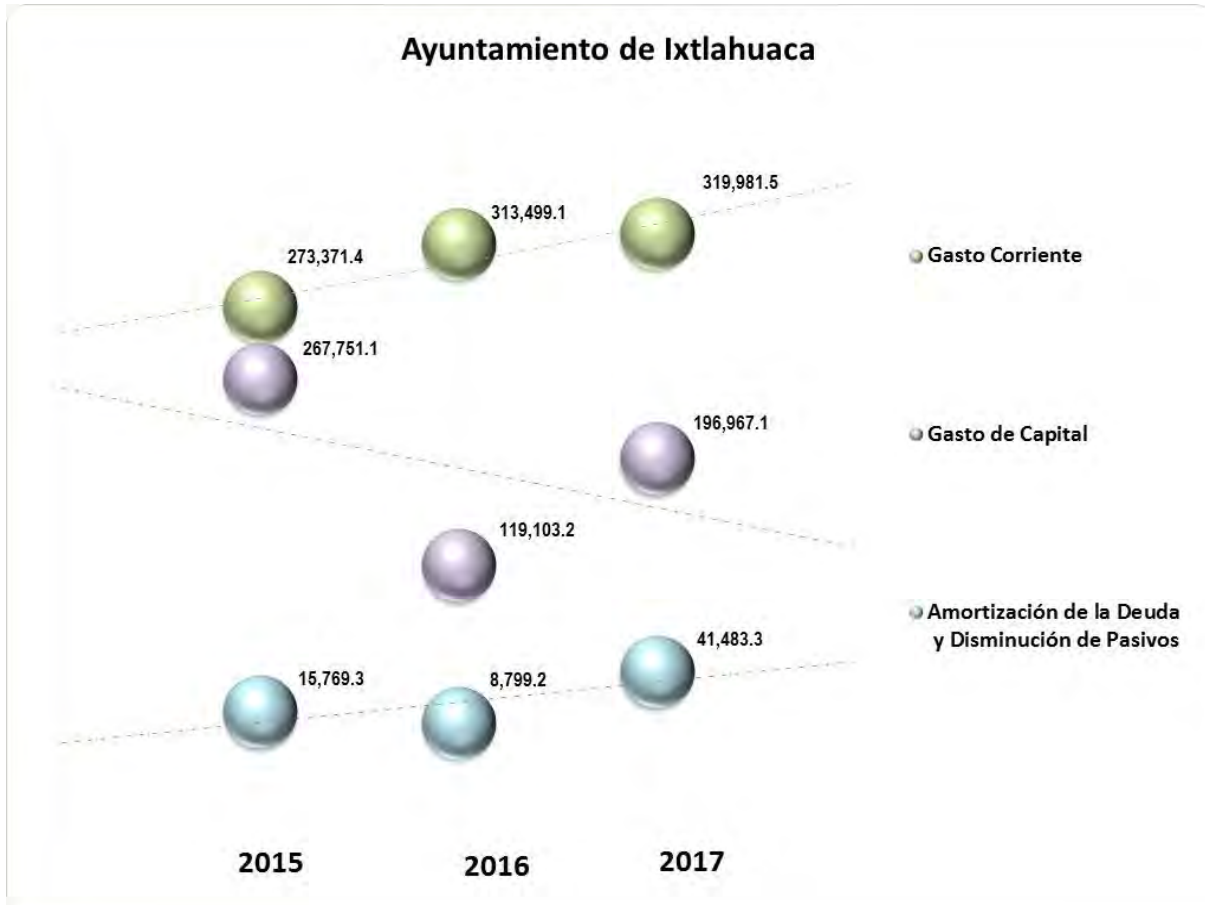

FUENTE: Elaboración del OSFEM, con información de la Cuenta Pública de la entidad.

El egreso ejercido en deuda pública presentó un incremento de 32,684.1 miles de pesos respecto al ejercicio 2016, en lo referente al gasto de capital, se refleja un incremento principalmente en el rubro de inversión pública, es importante mencionar que el gasto corriente mantiene una tendencia creciente.

COMPORTAMIENTO DE LA CLASIFICACIÓN ADMINISTRATIVA DEL GASTO

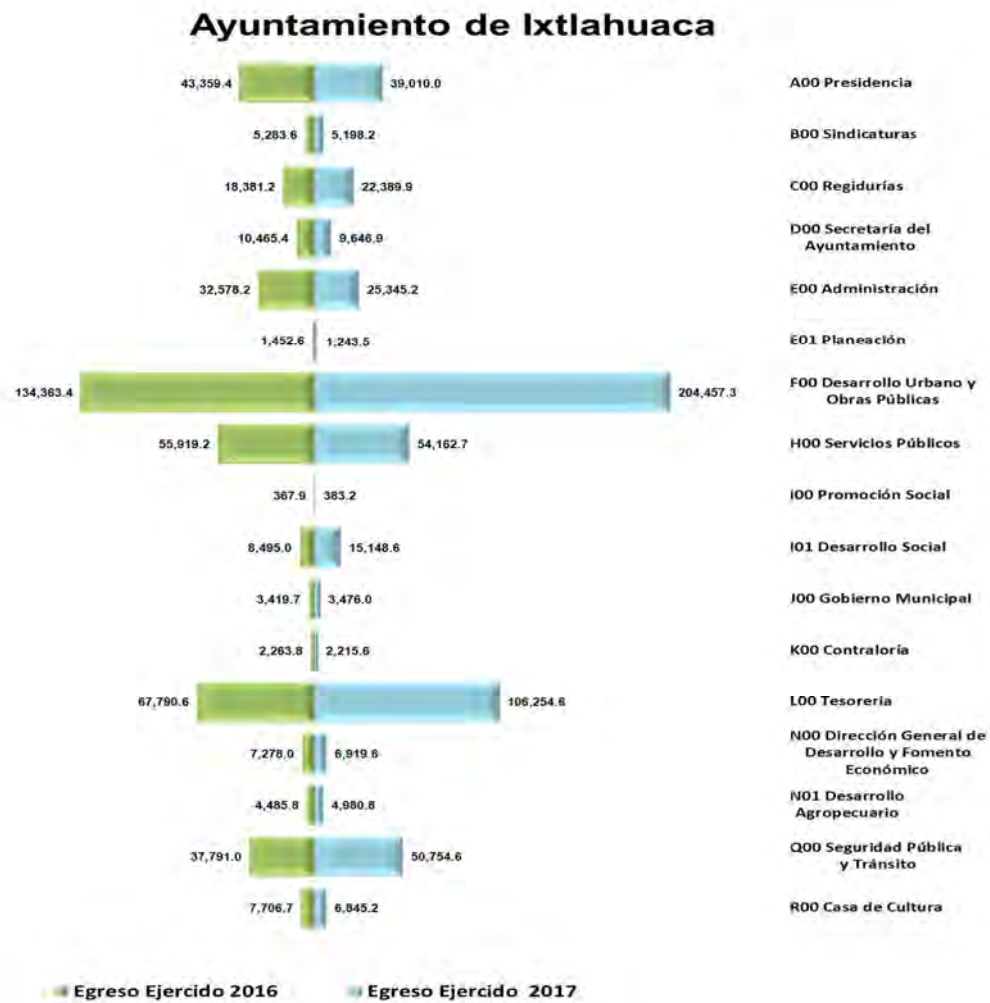

FUENTE: Elaboración del OSFEM, con información de la Cuenta Pública de la entidad.

En 2017 la entidad municipal presentó un incremento en el gasto total ejercido por clasificación administrativa respecto al ejercicio 2016, reflejado principalmente en las dependencias generales correspondientes a desarrollo urbano y obras públicas, así como tesorería.

EGRESO EJERCIDO DE LA CLASIFICACIÓN ADMINISTRATIVA POR FUENTE DE FINANCIAMIENTO

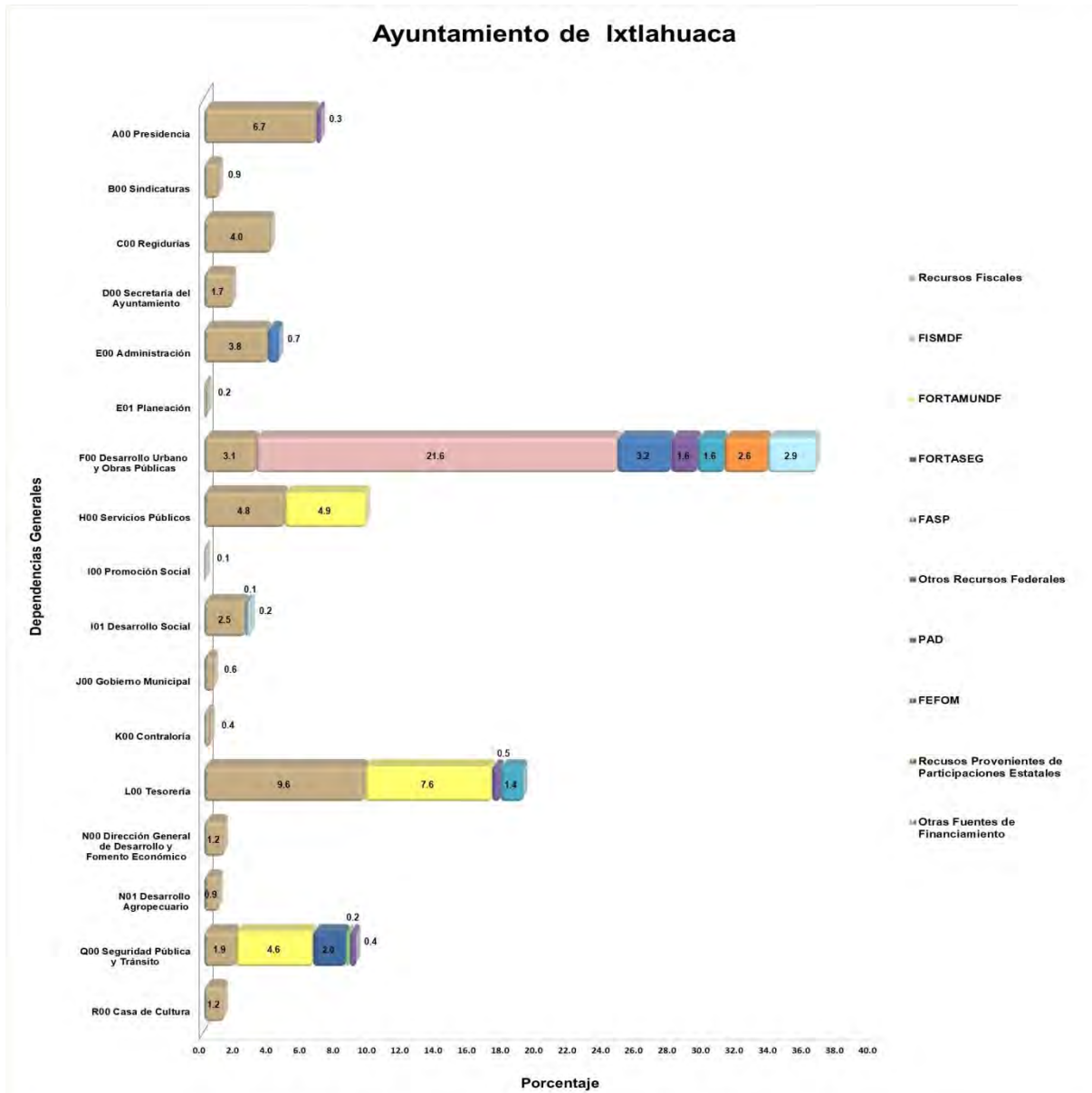

La gráfica muestra la distribución del egreso total ejercido por fuente de financiamiento en las dependencias generales, desarrollo urbano y obras públicas así como tesorería las dependencias en que se ejerció el mayor porcentaje del gasto.

CUMPLIMIENTO DE METAS RESPECTO AL RECURSO EJERCIDO POR CLASIFICACIÓN ADMINISTRATIVA 2017

Ayuntamiento de Ixtlahuaca											
Dependencia general	No. de proyectos programados	No. de acciones programadas	Cumplimiento de acciones respecto a la ejecución de metas				Metas			Egreso Ejercido %	
			No ejecutadas	Mayor a 1% y menor al 95%	Igual a 95% y menor o igual a 100%	Mayor a 100%	Programadas	Ejecutadas	Cumplimiento %		
A00 Presidencia	5	13	0	5	2	6	23,232	22,243	95.7	100.0	
B00 Sindicaturas	2	4	0	1	2	1	2,004	2,896	144.5	100.0	
C00 Regidurías	10	20	0	0	20	0	792	792	100.0	100.0	
D00 Secretaría del Ayuntamiento	2	4	0	1	0	3	31,278	36,294	116.0	100.0	
E00 Administración	3	6	0	0	2	4	4,387	4,971	113.3	100.0	
E01 Planeación	1	3	0	1	2	0	9	8	88.9	100.0	
F00 Desarrollo Urbano y Obras Públicas	13	26	1	6	6	13	21,324	34,835	162.4	100.0	
H00 Servicios Públicos	5	14	0	3	2	9	59,916	80,023	133.6	100.0	
I00 Promoción Social	1	2	0	0	1	1	290	372	128.5	100.0	
I01 Desarrollo Social	6	13	0	4	3	6	2,103	1,972	93.8	100.0	
J00 Gobierno Municipal	1	3	0	0	3	0	660	660	100.0	100.0	
K00 Contraloría	3	6	0	1	4	1	433	434	100.2	100.0	
L00 Tesorería	4	8	2	5	1	0	300,620,225	160,451,261	53.4	100.0	
N00 Dirección General de Desarrollo y Fomento Económico	6	13	0	6	3	4	12,422	9,562	77.0	100.0	
N01 Desarrollo Agropecuario	3	9	0	3	1	5	63,246	69,993	110.7	100.0	
Q00 Seguridad Pública y Tránsito	2	5	0	1	2	2	2,119	2,462	116.2	100.0	
R00 Casa de la Cultura	3	11	0	4	1	6	5,649	6,535	115.7	100.0	
Total	70	160	3	41	55	61	300,850,088	160,725,114	53.4	100.0	

FUENTE: Elaboración del OSFEM, con información de la Cuenta Pública de la entidad.

Nota: Las sumas parciales y las variaciones pueden no coincidir con los totales debido al redondeo.

De acuerdo a la información presentada por la entidad municipal, se identificó que el total de las dependencias generales ejercieron el 100.0 por ciento del recurso con un cumplimiento porcentual del 53.4 en las metas; asimismo, 3 acciones no se ejecutaron y 41 quedaron en un rango menor al 95.0 por ciento, lo cual indica un inadecuado control de la planeación entre el recurso ejercido y las metas realizadas.

COMPORTAMIENTO DE CLASIFICACIÓN FUNCIONAL

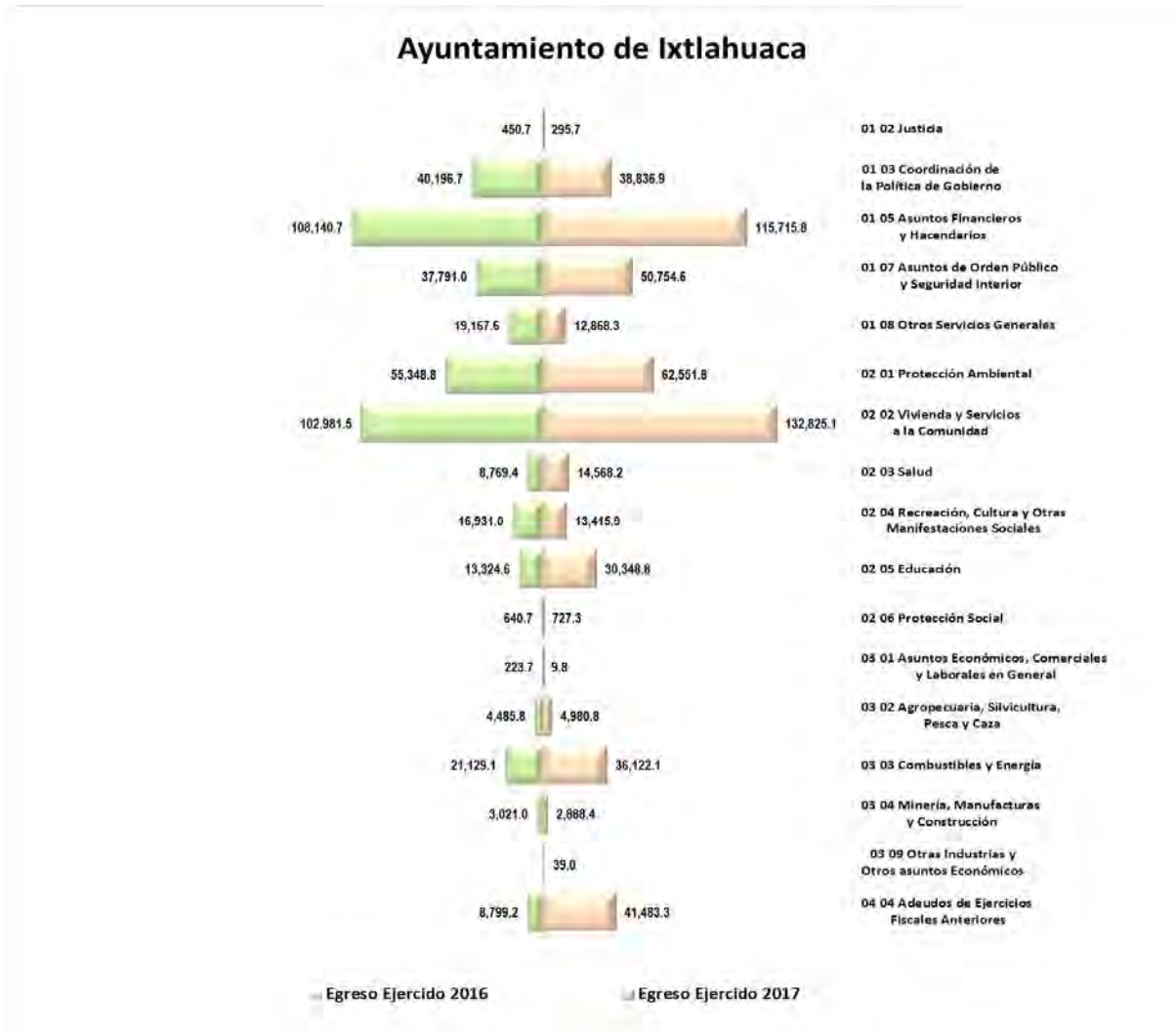

FUENTE: Elaboración del OSFEM, con información de la Cuenta Pública de la entidad.

En 2017 la entidad municipal presentó un incremento del 26.5 por ciento del egreso total ejercido por función respecto al ejercicio anterior, reflejado principalmente en adeudos de ejercicios fiscales anteriores.

PROGRAMAS EJECUTADOS CON RECURSO ESTATAL FEFOM

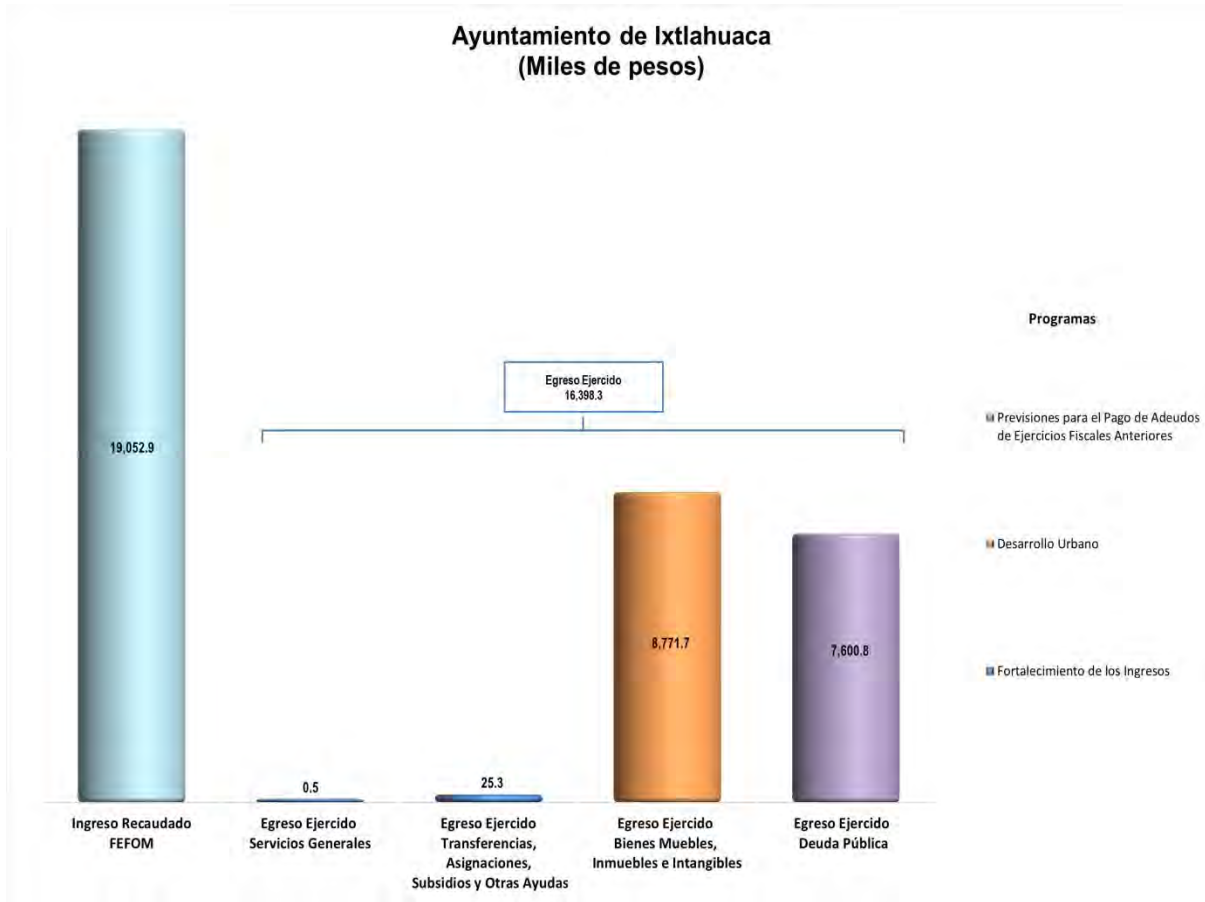

FUENTE: Elaboración del OSFEM, con información de la Cuenta Pública de la entidad.

La entidad municipal ejerció el recurso FEFOM principalmente en los programas de desarrollo urbano y provisiones para el pago de adeudos de ejercicios fiscales anteriores correspondientes a los capítulos de bienes muebles, inmuebles e intangibles y deuda pública respectivamente.

**PROGRAMAS EJECUTADOS CON RECURSO FEDERAL
FISMDF**

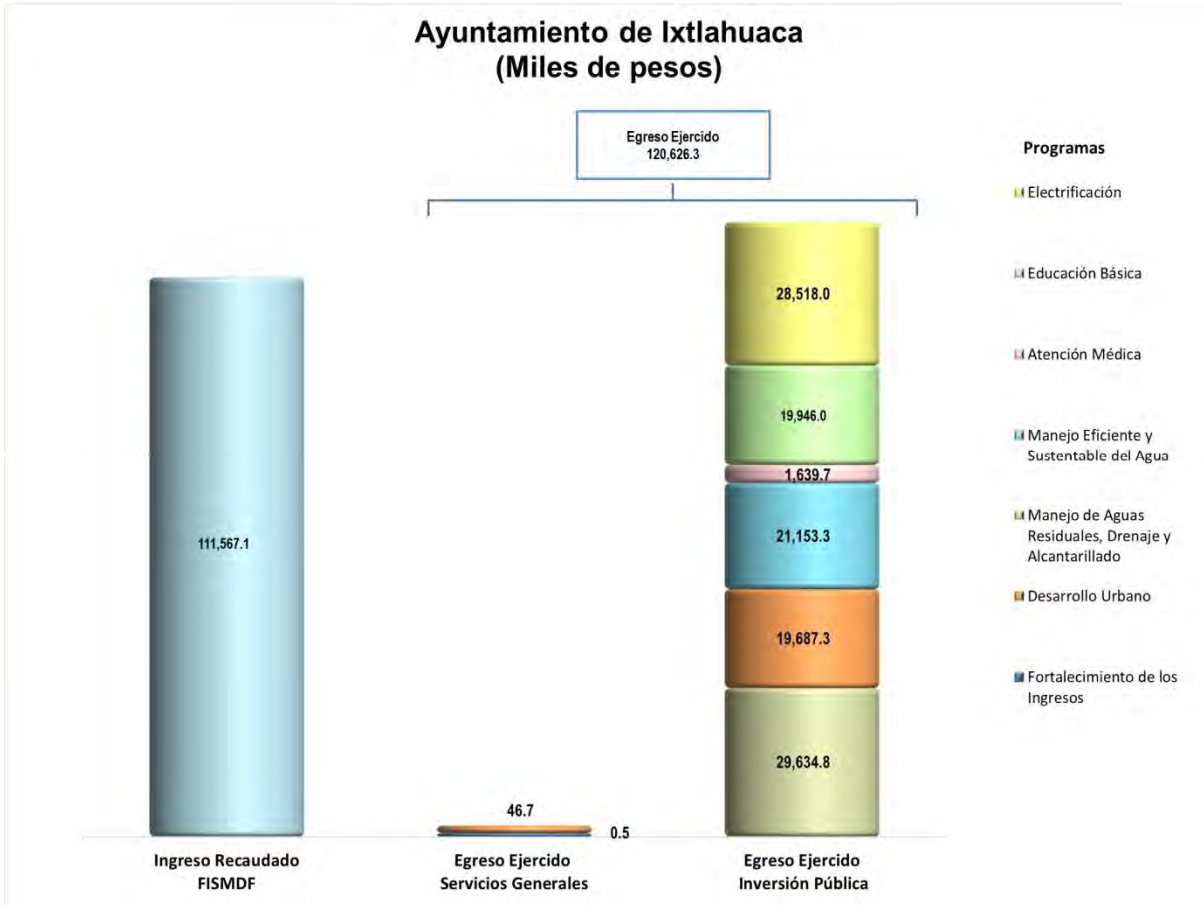

FUENTE: Elaboración del OSFEM, con información de la Cuenta Pública de la entidad.

La entidad municipal presentó un egreso ejercido mayor al importe reportado en el ingreso recaudado de recursos FISMDF por 9,059.2 miles de pesos, asignándose principalmente en los programas de manejo de aguas residuales, drenaje y alcantarillado, así como electrificación, pertenecientes al capítulo de inversión pública.

PROGRAMAS EJECUTADOS CON RECURSO FEDERAL FORTAMUNDF

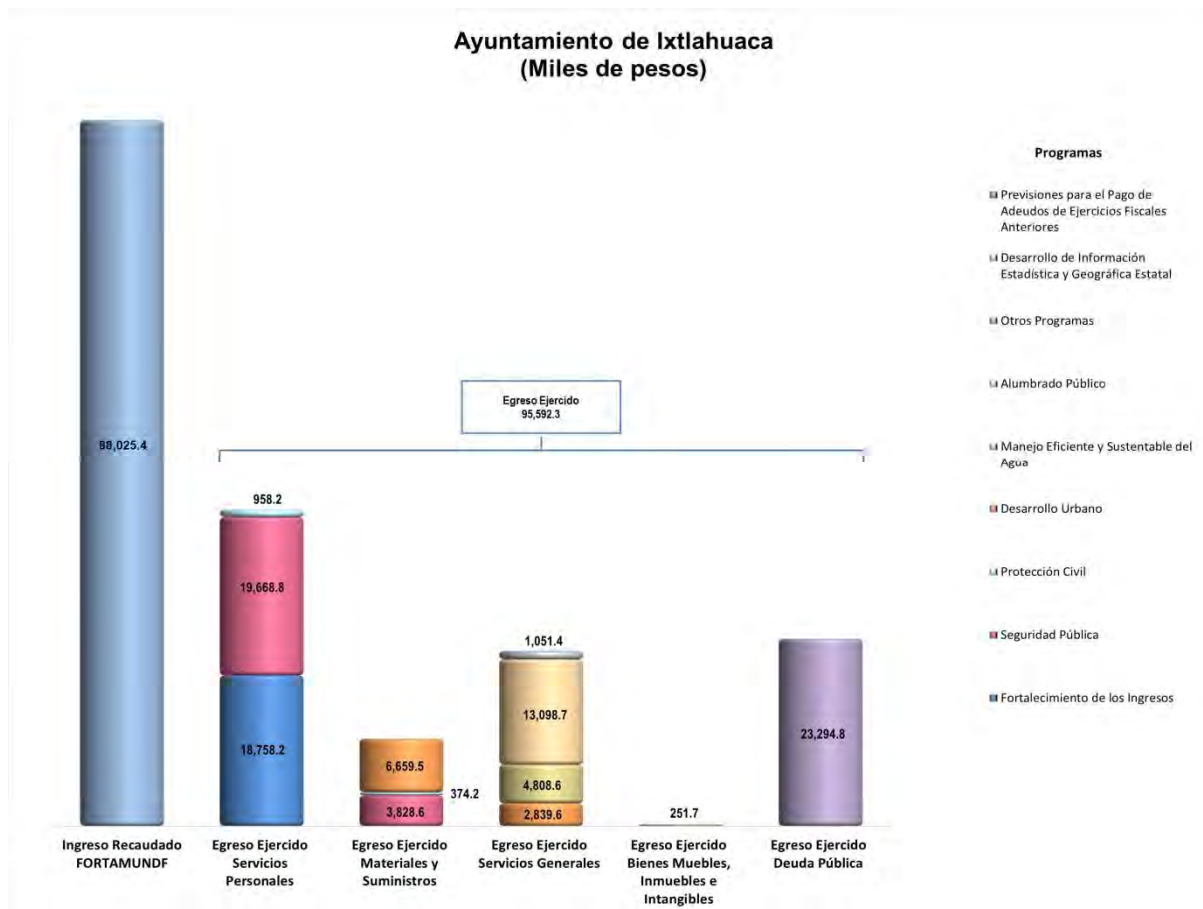

FUENTE: Elaboración del OSFEM, con información de la Cuenta Pública de la entidad.

La entidad municipal presentó un egreso ejercido mayor al importe reportado en el ingreso recaudado por 7,566.9 miles de pesos, asignándose principalmente en los programas de provisiones para el pago de adeudos de ejercicios fiscales anteriores, seguridad pública y fortalecimiento de los ingresos.

COMPARATIVO DE ALTAS Y BAJAS DE BIENES MUEBLES

FUENTE: Elaboración del OSFEM, con información de la Cuenta Pública de la entidad e Informes Mensuales.

La cifra de altas reflejada en el Reporte de Altas y Bajas de Bienes Muebles de la Cuenta Pública difiere con los Reportes Mensuales y la Balanza de Comprobación; sin embargo, los movimientos de baja de bienes coinciden.

COMPARATIVO DE ALTAS Y BAJAS DE BIENES INMUEBLES

FUENTE: Elaboración del OSFEM, con información de la Cuenta Pública de la entidad e Informes Mensuales.

El Reporte de Altas y Bajas de Bienes Inmuebles de la Cuenta Pública coincide con la Balanza de Comprobación; cabe señalar que los Reportes Mensuales no presentaron movimientos en el ejercicio 2017.

COMPARATIVO DE SALDOS ENTRE EL ESTADO DE SITUACIÓN FINANCIERA Y EL INVENTARIO DE BIENES MUEBLES

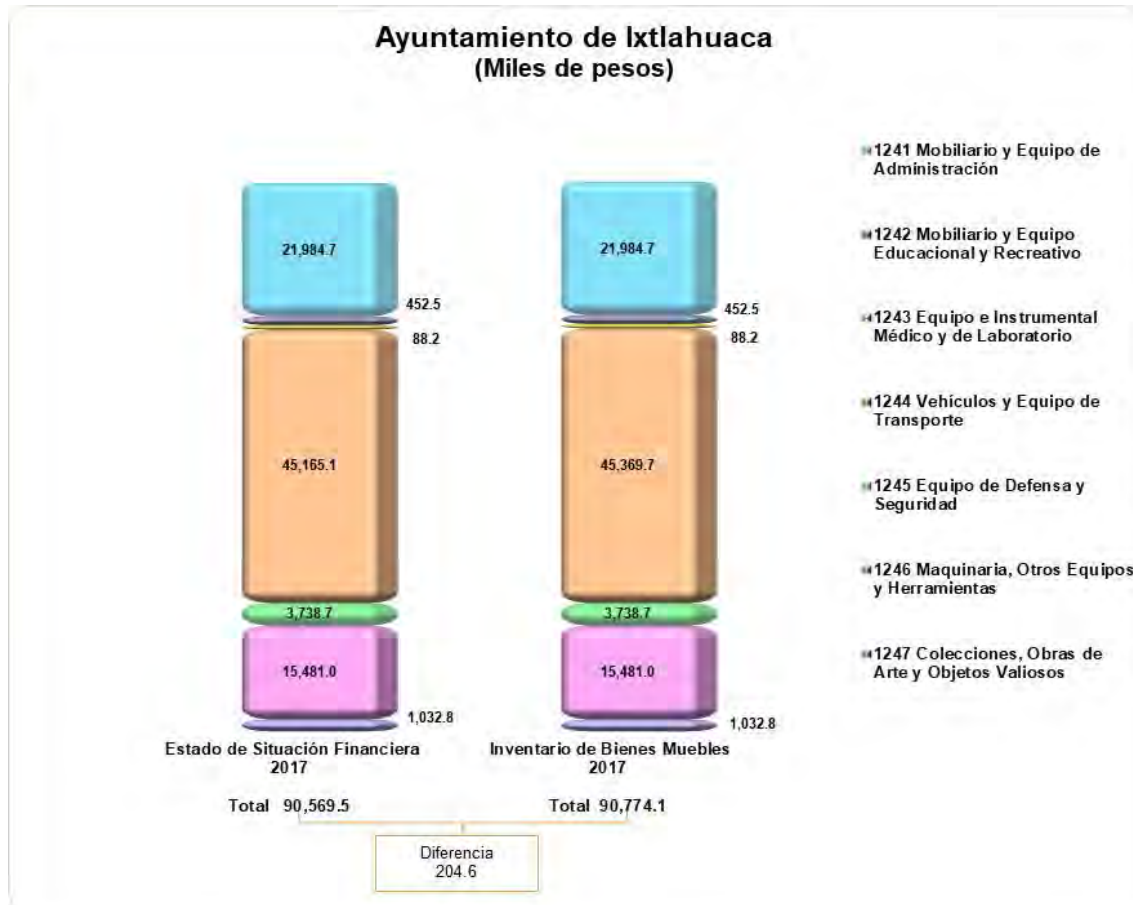

FUENTE: Elaboración del OSFEM, con información de la Cuenta Pública de la entidad.

En el ejercicio 2017 el saldo de la cuenta de vehículos y equipo de transporte difiere entre el Estado de Situación Financiera y el Inventario.

COMPARATIVO DE SALDOS ENTRE EL ESTADO DE SITUACIÓN FINANCIERA Y EL INVENTARIO DE BIENES INMUEBLES



FUENTE: Elaboración del OSFEM, con información de la Cuenta Pública de la entidad.

En el ejercicio 2017 los saldos de las cuentas que integran los bienes inmuebles coinciden entre el Estado de Situación Financiera y el Inventario.



EVALUACIÓN DE PROGRAMAS



CONTENIDO Y SÍNTESIS DE LOS RESULTADOS DE LA FISCALIZACIÓN DE DESEMPEÑO MUNICIPAL

Ayuntamiento: Ixtlahuaca	
Aspecto Evaluado	Número de Recomendaciones
Resultados del Informe Anual de Ejecución del Plan de Desarrollo Municipal	6
Programas Presupuestarios Ejecutados por la Entidad Municipal y MIR Tipo	90
Evaluación del Cumplimiento de Metas Físicas	40
Matriz de Indicadores para Resultados (MIR)	1

Aspecto Evaluado	Evaluación	Número de Recomendaciones
Transparencia en el Ámbito Municipal	Adecuado	1
Documentos para el Desarrollo Institucional	Insuficiente	1
Competencia Laboral del Tesorero Municipal	No Cumple	1
Competencia Laboral del Contralor Interno Municipal	No Cumple	1
Competencia Laboral del Secretario del Ayuntamiento	No Cumple	1
Competencia Laboral del Director de Obras	No Cumple	1
Competencia Laboral del Director de Desarrollo Económico	No Cumple	1
Competencia Laboral del Director de Catastro	No Cumple	1
Competencia Laboral del Defensor Municipal de Derechos Humanos	No Cumple	1
Competencia Laboral del Oficial Mediador Conciliador	No Cumple	1
Competencia Laboral del Oficial Calificador(I)	No Cumple	1
Competencia Laboral del Oficial Calificador(II)	No Cumple	1
Competencia Laboral del Oficial Calificador (III)	No Cumple	1
Evaluación de Mejora Regulatoria Municipal	Insuficiente	24
Evaluación de Protección Civil Municipal	Crítico	24
Total		198

FUENTE: Elaboración del OSFEM.



RESULTADOS DEL INFORME ANUAL DE EJECUCIÓN DEL PLAN DE DESARROLLO MUNICIPAL

Con la finalidad de llevar a cabo la evaluación de los resultados de la ejecución de los Planes de Desarrollo Municipal y sus programas, el Órgano Superior de Fiscalización del Estado de México (OSFEM), en atención a las atribuciones que le fueron conferidas, determinó verificar la integración de los Informes Anuales de Ejecución del Plan de Desarrollo Municipal elaborados por los Ayuntamientos.

Bajo este contexto, el Ayuntamiento remitió su Informe Anual de Ejecución del Plan de Desarrollo Municipal 2016-2018, como parte de la información presentada en la Cuenta Pública de la entidad, sin embargo no cuenta con el contenido mínimo especificado en el Manual para la Planeación, Programación y Presupuesto de Egresos Municipal del ejercicio fiscal 2017.

Los aspectos contenidos en dicho Informe, se detallan en la siguiente tabla:

Estructura del Informe Anual de Ejecución del Plan de Desarrollo Municipal 2016-2018				
Apartado del documento	Cumple		Hallazgos	Recomendaciones
	Sí	No		
1. Marco Jurídico		✓	No describe los ordenamientos jurídicos así como la importancia que reviste para el gobierno municipal la aplicación del Plan de Desarrollo.	Actualizar el Marco Jurídico conforme a lo establecido en el Manual para la Planeación, Programación y Presupuesto de Egresos Municipal del ejercicio fiscal 2017.
2. Introducción	✓		Integra los propósitos y alcances que el Ayuntamiento pretende lograr mediante el seguimiento, control y evaluación de los programas, proyectos, obras y acciones derivadas del Plan de Desarrollo Municipal vigente y el Programa Anual, así como el contenido de cada uno de sus apartados.	Continuar integrando la Introducción conforme a lo establecido en el Manual para la Planeación, Programación y Presupuesto de Egresos Municipal del ejercicio fiscal 2017.
3. Actualización del Diagnóstico y Esquema FODA		✓	No describe el diagnóstico que se encuentra en el Plan de Desarrollo Municipal vigente y en los informes trimestrales, en los que se identifique la situación que impera en el entorno municipal, de forma cuantitativa y cualitativa.	Elaborar el Diagnóstico y Esquema FODA, conforme a lo establecido en el Manual para la Planeación, Programación y Presupuesto de Egresos Municipal del ejercicio fiscal 2017.



Estructura del Informe Anual de Ejecución del Plan de Desarrollo Municipal 2016-2018				
Apartado del documento	Cumple		Hallazgos	Recomendaciones
	Sí	No		
4. Avance en la Ejecución de los Programas	✓		No enuncia el objetivo de los Programas Presupuestarios, la descripción de logros y avances de metas de indicadores de la MIR, agrupado por pilares y ejes transversales, en términos de la Estructura Programática Municipal. Además no realiza una descripción cuantitativa y cualitativa sobre el avance físico y financiero del año que informa con las acciones, obras realizadas, logros e impactos generados en la localidad o área territorial y el número de población beneficiada; así como el monto de recursos públicos aplicados y el grado de cumplimiento de los programas.	Integrar el Avance en la Ejecución de los Programas conforme a lo estipulado en el Manual para la Planeación, Programación y Presupuesto de Egresos Municipal del ejercicio fiscal 2017.
5. Avance en el Ejercicio del Gasto Público	✓		<p>No describe lo referente al ejercicio y comportamiento del gasto que se aplicó para el cumplimiento de objetivos, metas de actividad y obras, retomando el seguimiento y reporte del presupuesto por Programa Presupuestario; así como el comportamiento histórico de los egresos del municipio. Además de no integrar el presupuesto por capítulo y la proporción del gasto ejercido en cada pilar o eje transversal identificando las fuentes de financiamiento.</p> <p>Por otra parte, no señala los principales problemas que enfrenta, relacionados con el nivel de ingresos propios, la deuda pública y las necesidades de financiamiento para dar suficiencia presupuestal al Plan de Desarrollo y los principales avances alcanzados durante el año en la hacienda pública.</p>	Elaborar el Avance en el Ejercicio del Gasto Público conforme a lo estipulado en el Manual para la Planeación, Programación y Presupuesto de Egresos Municipal del ejercicio fiscal 2017.
6. Anexos	✓		No integra los formatos referentes al avance de metas e indicadores y la MIR Tipo, el registro del ejercicio y comportamiento del presupuesto; así como el formato de obras.	Integrar el apartado de Anexos conforme a lo estipulado en el Manual para la Planeación, Programación y Presupuesto de Egresos Municipal del ejercicio fiscal 2017.
			Total	6

FUENTE: Elaboración del OSFEM, con información de la Cuenta Pública Municipal del ejercicio fiscal 2017 proporcionada por el Ayuntamiento.

La falta de información de este documento no permite identificar los resultados de la ejecución del Plan de Desarrollo Municipal y sus programas, ni que dicho ejercicio sea congruente con los mecanismos establecidos en el Sistema de Evaluación Democrática para el Desarrollo del Estado de México.

PROGRAMAS PRESUPUESTARIOS EJECUTADOS POR LA ENTIDAD MUNICIPAL Y MIR TIPO

Responsables de su Ejecución	Cantidad de Programas
Administración Central	62
DIF	10
Total de Programas Presupuestarios Municipales	72

FUENTE: Elaboración del OSFEM.

En el ejercicio fiscal 2017, el OSFEM identificó que la Administración Central operó 34 de los 62 programas presupuestarios establecidos en la Estructura Programática Municipal 2017, de los cuales sólo en 6 utilizó las Matrices de Indicadores para Resultados (MIR) Tipo señaladas en el Manual para la Planeación, Programación y Presupuesto de Egresos Municipal para el ejercicio 2017, como se muestra a continuación:

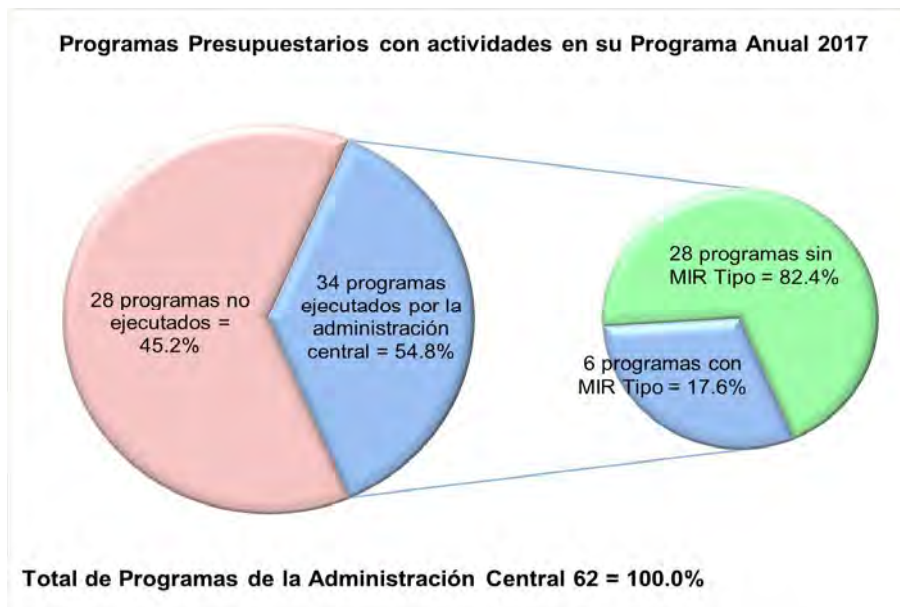

FUENTE: Elaboración del OSFEM, con información de la Cuenta Pública Municipal del ejercicio fiscal 2017 proporcionada por el Ayuntamiento.



Bajo ese contexto, se especifican a continuación los Programas Presupuestarios ejecutados, los no programados y los que cuentan con MIR Tipo, aplicables a la entidad municipal en el ejercicio 2017:

Programas Presupuestarios						
Núm. Consecutivo	Descripción	Incluidos en el Programa Anual		Cuenta con MIR Tipo		Recomendaciones
		SÍ	NO	SÍ	NO	
1	Código: 01 02 04 01 Programa: Derechos Humanos	✓			✓	Usar las MIR Tipo para los programas presupuestarios ejecutados por el municipio conforme a lo establecido en el Manual para la Planeación, Programación y Presupuesto de Egresos Municipal correspondiente, a fin de dar atención a lo estipulado en el artículo 54 de la Ley General de Contabilidad Gubernamental, así como a los Lineamientos para la Construcción y Diseño de Indicadores de Desempeño mediante la Metodología de Marco Lógico, emitidos por el Consejo Nacional de Armonización Contable (CONAC), publicados en el Diario Oficial de la Federación de fecha 16 de mayo de 2013.
2	Código: 01 03 01 01 Programa: Conducción de las Políticas Generales de Gobierno	✓			✓	Usar las MIR Tipo para los programas presupuestarios ejecutados por el municipio conforme a lo establecido en el Manual para la Planeación, Programación y Presupuesto de Egresos Municipal correspondiente, a fin de dar atención a lo estipulado en el artículo 54 de la Ley General de Contabilidad Gubernamental, así como a los Lineamientos para la Construcción y Diseño de Indicadores de Desempeño mediante la Metodología de Marco Lógico, emitidos por el Consejo Nacional de Armonización Contable (CONAC), publicados en el Diario Oficial de la Federación de fecha 16 de mayo de 2013.
3	Código: 01 03 02 01 Programa: Democracia y Pluralidad Política		✓		✓	<p>Programa Anual: Atender lo estipulado en los artículos 115 fracción VIII de la Constitución Política de los Estados Unidos Mexicanos y 73 de la Ley Orgánica Municipal del Estado de México, a fin de implementar acciones de apoyo al estado democrático con la participación ciudadana y la consolidación del estado de derecho y la justicia social, propiciando una cultura política y fortaleciendo el sistema de partidos.</p> <p>MIR Tipo: Usar las MIR Tipo para los programas presupuestarios ejecutados por el municipio conforme a lo establecido en el Manual para la Planeación, Programación y Presupuesto de Egresos Municipal correspondiente, a fin de dar atención a lo estipulado en el artículo 54 de la Ley General de Contabilidad Gubernamental, así como a los Lineamientos para la Construcción y Diseño de Indicadores de Desempeño mediante la Metodología de Marco Lógico, emitidos por el Consejo Nacional de Armonización Contable (CONAC), publicados en el Diario Oficial de la Federación de fecha 16 de mayo de 2013.</p>
4	Código: 01 03 03 01 Programa: Conservación del Patrimonio Público		✓		✓	<p>Programa Anual: Cumplir con lo estipulado en el artículo 147-S fracciones I, II, III, IV y V de la Ley Orgánica Municipal del Estado de México, a fin de implementar acciones encaminadas a mantener y transmitir el conocimiento del patrimonio público tangible e intangible, como devenir de la identidad de los mexiquenses.</p> <p>MIR Tipo: Usar las MIR Tipo para los programas presupuestarios ejecutados por el municipio conforme a lo establecido en el Manual para la Planeación, Programación y Presupuesto de Egresos Municipal correspondiente, a fin de dar atención a lo estipulado en el artículo 54 de la Ley General de Contabilidad Gubernamental, así como a los Lineamientos para la Construcción y Diseño de Indicadores de Desempeño mediante la Metodología de Marco Lógico, emitidos por el Consejo Nacional de Armonización Contable (CONAC), publicados en el Diario Oficial de la Federación de fecha 16 de mayo de 2013.</p>



Programas Presupuestarios						
Núm. Consecutivo	Descripción	Incluidos en el Programa Anual		Cuenta con MIR Tipo		Recomendaciones
		SÍ	NO	SÍ	NO	
5	Código: 01 03 04 01 Programa: Desarrollo de la Función Pública y Ética en el Servicio Público	✓		✓		Continuar con las estrategias establecidas a fin de dar seguimiento a las acciones tendientes a elevar la calidad de los servicios que se prestan a la población y para mejorar la atención a la ciudadanía, fomentando una vocación de servicio ético y profesional de los servidores públicos. Así mismo se incluyen las acciones de participación social que contribuyan a lograr los objetivos.
6	Código: 01 03 05 01 Programa: Asistencia Jurídica al Ejecutivo	✓			✓	Usar las MIR Tipo para los programas presupuestarios ejecutados por el municipio conforme a lo establecido en el Manual para la Planeación, Programación y Presupuesto de Egresos Municipal correspondiente, a fin de dar atención a lo estipulado en el artículo 54 de la Ley General de Contabilidad Gubernamental, así como a los Lineamientos para la Construcción y Diseño de Indicadores de Desempeño mediante la Metodología de Marco Lógico, emitidos por el Consejo Nacional de Armonización Contable (CONAC), publicados en el Diario Oficial de la Federación de fecha 16 de mayo de 2013.
7	Código: 01 03 08 01 Programa: Política Territorial		✓	✓		<p>Programa Anual: Atender lo estipulado en los artículos 9 fracciones I, II, III, IV y V, 57 fracción II incisos a) y b) y 162 fracción II de la Ley Orgánica Municipal del Estado de México, a fin de implementar acciones para aplicar en una demarcación territorial definida, en beneficio de toda la población o comunidades específicas ahí establecidas.</p> <p>MIR Tipo: Usar las MIR Tipo para los programas presupuestarios ejecutados por el municipio conforme a lo establecido en el Manual para la Planeación, Programación y Presupuesto de Egresos Municipal correspondiente, a fin de dar atención a lo estipulado en el artículo 54 de la Ley General de Contabilidad Gubernamental, así como a los Lineamientos para la Construcción y Diseño de Indicadores de Desempeño mediante la Metodología de Marco Lógico, emitidos por el Consejo Nacional de Armonización Contable (CONAC), publicados en el Diario Oficial de la Federación de fecha 16 de mayo de 2013.</p>
8	Código: 01 03 09 02 Programa: Reglamentación Municipal	✓		✓		Continuar con las estrategias establecidas a fin de dar seguimiento a las acciones para implementar los procesos necesarios para que el Ayuntamiento desarrolle los trabajos de creación, rediseño, actualización, publicación y difusión de la reglamentación municipal.
9	Código: 01 03 09 03 Programa: Mediación y Conciliación Municipal	✓			✓	Usar las MIR Tipo para los programas presupuestarios ejecutados por el municipio conforme a lo establecido en el Manual para la Planeación, Programación y Presupuesto de Egresos Municipal correspondiente, a fin de dar atención a lo estipulado en el artículo 54 de la Ley General de Contabilidad Gubernamental, así como a los Lineamientos para la Construcción y Diseño de Indicadores de Desempeño mediante la Metodología de Marco Lógico, emitidos por el Consejo Nacional de Armonización Contable (CONAC), publicados en el Diario Oficial de la Federación de fecha 16 de mayo de 2013.



Programas Presupuestarios						
Núm. Consecutivo	Descripción	Incluidos en el Programa Anual		Cuenta con MIR Tipo		Recomendaciones
		SÍ	NO	SÍ	NO	
10	Código: 01 03 09 04 Programa: Coordinación Intergubernamental Regional		✓	✓		<p>Programa Anual: Cumplir con lo estipulado en el artículo 96 Quáter fracciones X, XIII y XVII de la Ley Orgánica Municipal del Estado de México, a fin de implementar acciones orientadas al impulso del desarrollo armónico sustentable de las regiones con la eficaz intervención y coordinación del Ayuntamiento con otros gobiernos municipales, estatales y el gobierno federal en beneficio de la población y sus actividades productivas; así mismo incluye las acciones que permitan fortalecer la cooperación regional, incluyendo el desarrollo metropolitano, para alcanzar una efectiva coordinación y aplicación de políticas públicas de ámbito regional.</p> <p>MIR Tipo: Usar las MIR Tipo para los programas presupuestarios ejecutados por el municipio conforme a lo establecido en el Manual para la Planeación, Programación y Presupuesto de Egresos Municipal correspondiente, a fin de dar atención a lo estipulado en el artículo 54 de la Ley General de Contabilidad Gubernamental, así como a los Lineamientos para la Construcción y Diseño de Indicadores de Desempeño mediante la Metodología de Marco Lógico, emitidos por el Consejo Nacional de Armonización Contable (CONAC), publicados en el Diario Oficial de la Federación de fecha 16 de mayo de 2013.</p>
11	Código: 01 04 01 01 Programa: Relaciones Exteriores		✓	✓		<p>Programa Anual: Atender lo estipulado en los artículos 2 y 96 Quáter fracciones I, II, XIV y XVI de la Ley Orgánica Municipal del Estado de México y 4.6 fracciones I, II, III, IV, V, VII, VIII, IX, X, XI y XII, 4.12, 4.13 Ter., 4.13 Quintus y 4.15 del Código Administrativo del Estado de México, a fin de implementar acciones relacionadas con la celebración de reuniones, eventos, convenios y acuerdos para la formalización de proyectos de cooperación internacional y para la promoción, económica, comercial y turística.</p> <p>MIR Tipo: Usar las MIR Tipo para los programas presupuestarios ejecutados por el municipio conforme a lo establecido en el Manual para la Planeación, Programación y Presupuesto de Egresos Municipal correspondiente, a fin de dar atención a lo estipulado en el artículo 54 de la Ley General de Contabilidad Gubernamental, así como a los Lineamientos para la Construcción y Diseño de Indicadores de Desempeño mediante la Metodología de Marco Lógico, emitidos por el Consejo Nacional de Armonización Contable (CONAC), publicados en el Diario Oficial de la Federación de fecha 16 de mayo de 2013.</p>
12	Código: 01 05 02 01 Programa: Impulso al Federalismo y Desarrollo Municipal		✓	✓		<p>Programa Anual: Cumplir con lo estipulado en los artículos 114, 115, 116, 117 fracciones I, II, III, IV y V y 118 de la Ley Orgánica Municipal del Estado de México, a fin de implementar acciones encaminadas a impulsar y promover una relación respetuosa, solidaria y equitativa con la federación y el estado mediante la descentralización de facultades, funciones y recursos, estableciendo esquemas de coordinación, que equilibren las cargas de responsabilidad y beneficios en las acciones compartidas.</p> <p>MIR Tipo: Usar las MIR Tipo para los programas presupuestarios ejecutados por el municipio conforme a lo establecido en el Manual para la Planeación, Programación y Presupuesto de Egresos Municipal correspondiente, a fin de dar atención a lo estipulado en el artículo 54 de la Ley General de Contabilidad Gubernamental, así como a los Lineamientos para la Construcción y Diseño de Indicadores de Desempeño mediante la Metodología de Marco Lógico, emitidos por el Consejo Nacional de Armonización Contable (CONAC), publicados en el Diario Oficial de la Federación de fecha 16 de mayo de 2013.</p>



Programas Presupuestarios						
Núm. Consecutivo	Descripción	Incluidos en el Programa Anual		Cuenta con MIR Tipo		Recomendaciones
		SÍ	NO	SÍ	NO	
13	Código: 01 05 02 02 Programa: Fortalecimiento de los Ingresos	✓			✓	Usar las MIR Tipo para los programas presupuestarios ejecutados por el municipio conforme a lo establecido en el Manual para la Planeación, Programación y Presupuesto de Egresos Municipal correspondiente, a fin de dar atención a lo estipulado en el artículo 54 de la Ley General de Contabilidad Gubernamental, así como a los Lineamientos para la Construcción y Diseño de Indicadores de Desempeño mediante la Metodología de Marco Lógico, emitidos por el Consejo Nacional de Armonización Contable (CONAC), publicados en el Diario Oficial de la Federación de fecha 16 de mayo de 2013.
14	Código: 01 05 02 03 Programa: Gasto Social e Inversión Pública		✓		✓	<p>Programa Anual: Cumplir con lo estipulado en los artículos 48 fracción X, 96 Bis fracción IX, 96 Quáter fracción I y 98 de la Ley Orgánica Municipal del Estado de México y 218 fracción XI del Código Financiero del Estado de México y Municipios, a fin de implementar acciones encaminadas a elaborar con las Dependencias y Organismos municipales los planes y programas estatales, sectoriales, regionales y los referentes a inversión pública física, vigilando que los recursos que se asignen se apliquen de acuerdo a la normatividad vigente, así como fortalecer la relación con el estado, la federación y otros municipios, reconociendo sus responsabilidades en la ejecución de la obra pública.</p> <p>MIR Tipo: Usar las MIR Tipo para los programas presupuestarios ejecutados por el municipio conforme a lo establecido en el Manual para la Planeación, Programación y Presupuesto de Egresos Municipal correspondiente, a fin de dar atención a lo estipulado en el artículo 54 de la Ley General de Contabilidad Gubernamental, así como a los Lineamientos para la Construcción y Diseño de Indicadores de Desempeño mediante la Metodología de Marco Lógico, emitidos por el Consejo Nacional de Armonización Contable (CONAC), publicados en el Diario Oficial de la Federación de fecha 16 de mayo de 2013.</p>
15	Código: 01 05 02 04 Programa: Financiamiento de la Infraestructura para el Desarrollo		✓		✓	<p>Programa Anual: Atender lo estipulado en los artículos 96 Quáter fracción VII y 287 fracciones I, II y III de la Ley Orgánica Municipal del Estado de México; 14 fracciones II, III, IV y V de la Ley de Desarrollo Social del Estado de México y 16 de la Ley para la Mejora Regulatoria del Estado de México y Municipios, a fin de implementar acciones para fomentar el desarrollo económico y la inversión productiva en los sectores económicos, involucrando al sector privado en esquemas de financiamiento para desarrollar infraestructura, ampliar y facilitar medios de financiamiento al municipio, asegurando que la aplicación de los recursos promueva proyectos estratégicos.</p> <p>MIR Tipo: Usar las MIR Tipo para los programas presupuestarios ejecutados por el municipio conforme a lo establecido en el Manual para la Planeación, Programación y Presupuesto de Egresos Municipal correspondiente, a fin de dar atención a lo estipulado en el artículo 54 de la Ley General de Contabilidad Gubernamental, así como a los Lineamientos para la Construcción y Diseño de Indicadores de Desempeño mediante la Metodología de Marco Lógico, emitidos por el Consejo Nacional de Armonización Contable (CONAC), publicados en el Diario Oficial de la Federación de fecha 16 de mayo de 2013.</p>



Programas Presupuestarios						
Núm. Consecutivo	Descripción	Incluidos en el Programa Anual		Cuenta con MIR Tipo		Recomendaciones
		SÍ	NO	SÍ	NO	
16	Código: 01 05 02 05 Programa: Planeación y Presupuesto basado en Resultados	✓			✓	Usar las MIR Tipo para los programas presupuestarios ejecutados por el municipio conforme a lo establecido en el Manual para la Planeación, Programación y Presupuesto de Egresos Municipal correspondiente, a fin de dar atención a lo estipulado en el artículo 54 de la Ley General de Contabilidad Gubernamental, así como a los Lineamientos para la Construcción y Diseño de Indicadores de Desempeño mediante la Metodología de Marco Lógico, emitidos por el Consejo Nacional de Armonización Contable (CONAC), publicados en el Diario Oficial de la Federación de fecha 16 de mayo de 2013.
17	Código: 01 05 02 06 Programa: Consolidación de la Administración Pública de Resultados	✓			✓	Usar las MIR Tipo para los programas presupuestarios ejecutados por el municipio conforme a lo establecido en el Manual para la Planeación, Programación y Presupuesto de Egresos Municipal correspondiente, a fin de dar atención a lo estipulado en el artículo 54 de la Ley General de Contabilidad Gubernamental, así como a los Lineamientos para la Construcción y Diseño de Indicadores de Desempeño mediante la Metodología de Marco Lógico, emitidos por el Consejo Nacional de Armonización Contable (CONAC), publicados en el Diario Oficial de la Federación de fecha 16 de mayo de 2013.
18	Código: 01 07 01 01 Programa: Seguridad Pública	✓			✓	Usar las MIR Tipo para los programas presupuestarios ejecutados por el municipio conforme a lo establecido en el Manual para la Planeación, Programación y Presupuesto de Egresos Municipal correspondiente, a fin de dar atención a lo estipulado en el artículo 54 de la Ley General de Contabilidad Gubernamental, así como a los Lineamientos para la Construcción y Diseño de Indicadores de Desempeño mediante la Metodología de Marco Lógico, emitidos por el Consejo Nacional de Armonización Contable (CONAC), publicados en el Diario Oficial de la Federación de fecha 16 de mayo de 2013.
19	Código: 01 07 02 01 Programa: Protección Civil	✓			✓	Usar las MIR Tipo para los programas presupuestarios ejecutados por el municipio conforme a lo establecido en el Manual para la Planeación, Programación y Presupuesto de Egresos Municipal correspondiente, a fin de dar atención a lo estipulado en el artículo 54 de la Ley General de Contabilidad Gubernamental, así como a los Lineamientos para la Construcción y Diseño de Indicadores de Desempeño mediante la Metodología de Marco Lógico, emitidos por el Consejo Nacional de Armonización Contable (CONAC), publicados en el Diario Oficial de la Federación de fecha 16 de mayo de 2013.
20	Código: 01 07 04 01 Programa: Coordinación Intergubernamental para la Seguridad Pública		✓		✓	<p>Programa Anual: Cumplir lo estipulado en los artículos 115 fracción VII de la Constitución Política de los Estados Unidos Mexicanos; 69 fracción I inciso a), 142, 143 y 144 de la Ley Orgánica Municipal del Estado de México y 8 fracción IV y 10 de la Ley de Seguridad Pública del Estado de México, a fin de implementar acciones encaminadas a eficientar los mecanismos en materia de seguridad pública con apego a la legalidad que garantice el logro de objetivos gubernamentales.</p> <p>MIR Tipo: Usar las MIR Tipo para los programas presupuestarios ejecutados por el municipio conforme a lo establecido en el Manual para la Planeación, Programación y Presupuesto de Egresos Municipal correspondiente, a fin de dar atención a lo estipulado en el artículo 54 de la Ley General de Contabilidad Gubernamental, así como a los Lineamientos para la Construcción y Diseño de Indicadores de Desempeño mediante la Metodología de Marco Lógico, emitidos por el Consejo Nacional de Armonización Contable (CONAC), publicados en el Diario Oficial de la Federación de fecha 16 de mayo de 2013.</p>



Programas Presupuestarios						
Núm. Consecutivo	Descripción	Incluidos en el Programa Anual		Cuenta con MIR Tipo		Recomendaciones
		SÍ	NO	SÍ	NO	
21	Código: 01 08 01 01 Programa: Protección Jurídica de las Personas y sus Bienes	✓			✓	Usar las MIR Tipo para los programas presupuestarios ejecutados por el municipio conforme a lo establecido en el Manual para la Planeación, Programación y Presupuesto de Egresos Municipal correspondiente, a fin de dar atención a lo estipulado en el artículo 54 de la Ley General de Contabilidad Gubernamental, así como a los Lineamientos para la Construcción y Diseño de Indicadores de Desempeño mediante la Metodología de Marco Lógico, emitidos por el Consejo Nacional de Armonización Contable (CONAC), publicados en el Diario Oficial de la Federación de fecha 16 de mayo de 2013.
22	Código: 01 08 01 02 Programa: Modernización del Catastro Mexiquense		✓		✓	<p>Programa Anual: Cumplir lo estipulado en los artículos 167, 168, 169 fracciones I, II, III y IV, 170 fracciones I a la XVI y 171 fracciones I a la XIX del Código Financiero del Estado de México y Municipios, a fin de implementar acciones que se llevan a cabo en los procesos de registro de bienes inmuebles en el Estado de México, así como determinar extensión geográfica y valor catastral por demarcación que definan la imposición fiscal.</p> <p>MIR Tipo: Usar las MIR Tipo para los programas presupuestarios ejecutados por el municipio conforme a lo establecido en el Manual para la Planeación, Programación y Presupuesto de Egresos Municipal correspondiente, a fin de dar atención a lo estipulado en el artículo 54 de la Ley General de Contabilidad Gubernamental, así como a los Lineamientos para la Construcción y Diseño de Indicadores de Desempeño mediante la Metodología de Marco Lógico, emitidos por el Consejo Nacional de Armonización Contable (CONAC), publicados en el Diario Oficial de la Federación de fecha 16 de mayo de 2013.</p>
23	Código: 01 08 02 01 Programa: Desarrollo de Información Estadística y Geográfica Estatal	✓			✓	Usar las MIR Tipo para los programas presupuestarios ejecutados por el municipio conforme a lo establecido en el Manual para la Planeación, Programación y Presupuesto de Egresos Municipal correspondiente, a fin de dar atención a lo estipulado en el artículo 54 de la Ley General de Contabilidad Gubernamental, así como a los Lineamientos para la Construcción y Diseño de Indicadores de Desempeño mediante la Metodología de Marco Lógico, emitidos por el Consejo Nacional de Armonización Contable (CONAC), publicados en el Diario Oficial de la Federación de fecha 16 de mayo de 2013.
24	Código: 01 08 03 01 Programa: Comunicación Pública y Fortalecimiento Informativo	✓			✓	Usar las MIR Tipo para los programas presupuestarios ejecutados por el municipio conforme a lo establecido en el Manual para la Planeación, Programación y Presupuesto de Egresos Municipal correspondiente, a fin de dar atención a lo estipulado en el artículo 54 de la Ley General de Contabilidad Gubernamental, así como a los Lineamientos para la Construcción y Diseño de Indicadores de Desempeño mediante la Metodología de Marco Lógico, emitidos por el Consejo Nacional de Armonización Contable (CONAC), publicados en el Diario Oficial de la Federación de fecha 16 de mayo de 2013.



Programas Presupuestarios						
Núm. Consecutivo	Descripción	Incluidos en el Programa Anual		Cuenta con MIR Tipo		Recomendaciones
		SÍ	NO	SÍ	NO	
25	Código: 01 08 04 01 Programa: Transparencia		✓	✓		<p>Programa Anual: Atender lo estipulado en los artículos 23 fracciones IV, IX, X y XI de la Ley de Transparencia y Acceso a la Información Pública del Estado de México y Municipios y 69 inciso Y) de la Ley Orgánica Municipal del Estado de México, a fin de implementar acciones que generen un ambiente de confianza, seguridad y franqueza, de tal forma que se tenga informada a la ciudadanía sobre las responsabilidades, procedimientos, reglas, normas y demás información que se genera en el sector, en un marco de abierta participación social y escrutinio público.</p> <p>MIR Tipo: Usar las MIR Tipo para los programas presupuestarios ejecutados por el municipio conforme a lo establecido en el Manual para la Planeación, Programación y Presupuesto de Egresos Municipal correspondiente, a fin de dar atención a lo estipulado en el artículo 54 de la Ley General de Contabilidad Gubernamental, así como a los Lineamientos para la Construcción y Diseño de Indicadores de Desempeño mediante la Metodología de Marco Lógico, emitidos por el Consejo Nacional de Armonización Contable (CONAC), publicados en el Diario Oficial de la Federación de fecha 16 de mayo de 2013.</p>
26	Código: 01 08 05 01 Programa: Gobierno Electrónico		✓	✓		<p>Programa Anual: Cumplir con lo estipulado en los artículos 31 fracciones I Quáter y I Quintus de la Ley Orgánica Municipal del Estado de México; 19 de la Ley que Regula el Uso de Tecnologías de la Información y Comunicación para la Seguridad Pública del Estado de México y 50 y 52 de la Ley de Responsabilidades Administrativas del Estado de México y Municipios, a fin de implementar actividades o servicios para la población a través de tecnologías de información, mejorando la eficiencia y eficacia en los procesos facilitando la operación y distribución de información que se brinda a la población.</p> <p>MIR Tipo: Usar las MIR Tipo para los programas presupuestarios ejecutados por el municipio conforme a lo establecido en el Manual para la Planeación, Programación y Presupuesto de Egresos Municipal correspondiente, a fin de dar atención a lo estipulado en el artículo 54 de la Ley General de Contabilidad Gubernamental, así como a los Lineamientos para la Construcción y Diseño de Indicadores de Desempeño mediante la Metodología de Marco Lógico, emitidos por el Consejo Nacional de Armonización Contable (CONAC), publicados en el Diario Oficial de la Federación de fecha 16 de mayo de 2013.</p>
27	Código: 02 01 01 01 Programa: Gestión Integral de Desechos	✓		✓		<p>Usar las MIR Tipo para los programas presupuestarios ejecutados por el municipio conforme a lo establecido en el Manual para la Planeación, Programación y Presupuesto de Egresos Municipal correspondiente, a fin de dar atención a lo estipulado en el artículo 54 de la Ley General de Contabilidad Gubernamental, así como a los Lineamientos para la Construcción y Diseño de Indicadores de Desempeño mediante la Metodología de Marco Lógico, emitidos por el Consejo Nacional de Armonización Contable (CONAC), publicados en el Diario Oficial de la Federación de fecha 16 de mayo de 2013.</p>



Programas Presupuestarios						
Núm. Consecutivo	Descripción	Incluidos en el Programa Anual		Cuenta con MIR Tipo		Recomendaciones
		SÍ	NO	SÍ	NO	
28	Código: 02 01 03 01 Programa: Manejo de Aguas Residuales, Drenaje y Alcantarillado	✓			✓	Usar las MIR Tipo para los programas presupuestarios ejecutados por el municipio conforme a lo establecido en el Manual para la Planeación, Programación y Presupuesto de Egresos Municipal correspondiente, a fin de dar atención a lo estipulado en el artículo 54 de la Ley General de Contabilidad Gubernamental, así como a los Lineamientos para la Construcción y Diseño de Indicadores de Desempeño mediante la Metodología de Marco Lógico, emitidos por el Consejo Nacional de Armonización Contable (CONAC), publicados en el Diario Oficial de la Federación de fecha 16 de mayo de 2013.
29	Código: 02 01 04 01 Programa: Protección al Ambiente	✓			✓	Usar las MIR Tipo para los programas presupuestarios ejecutados por el municipio conforme a lo establecido en el Manual para la Planeación, Programación y Presupuesto de Egresos Municipal correspondiente, a fin de dar atención a lo estipulado en el artículo 54 de la Ley General de Contabilidad Gubernamental, así como a los Lineamientos para la Construcción y Diseño de Indicadores de Desempeño mediante la Metodología de Marco Lógico, emitidos por el Consejo Nacional de Armonización Contable (CONAC), publicados en el Diario Oficial de la Federación de fecha 16 de mayo de 2013.
30	Código: 02 01 05 01 Programa: Manejo Sustentable y Conservación de los Ecosistemas y la Biodiversidad		✓		✓	<p>Programa Anual: Cumplir con lo estipulado en los artículos 69 fracción I inciso i) de la Ley Orgánica Municipal del Estado de México; 5.28 fracción III del Código Administrativo del Estado de México y 2.1 del Código para la Biodiversidad del Estado de México, a fin de implementar acciones orientadas al desarrollo de proyectos que contribuyan a la prevención, conservación, protección, saneamiento y restauración, de los ecosistemas permitiendo mejores condiciones de vida para la población.</p> <p>MIR Tipo: Usar las MIR Tipo para los programas presupuestarios ejecutados por el municipio conforme a lo establecido en el Manual para la Planeación, Programación y Presupuesto de Egresos Municipal correspondiente, a fin de dar atención a lo estipulado en el artículo 54 de la Ley General de Contabilidad Gubernamental, así como a los Lineamientos para la Construcción y Diseño de Indicadores de Desempeño mediante la Metodología de Marco Lógico, emitidos por el Consejo Nacional de Armonización Contable (CONAC), publicados en el Diario Oficial de la Federación de fecha 16 de mayo de 2013.</p>
31	Código: 02 02 01 01 Programa: Desarrollo Urbano	✓			✓	Continuar con las estrategias establecidas a fin de dar seguimiento a las acciones encaminadas a ordenar y regular el crecimiento urbano municipal vinculándolo a un desarrollo regional sustentable, replanteando los mecanismos de planeación urbana y fortaleciendo el papel del municipio en la materia como responsable de su planeación y operación.



Programas Presupuestarios						
Núm. Consecutivo	Descripción	Incluidos en el Programa Anual		Cuenta con MIR Tipo		Recomendaciones
		SÍ	NO	SÍ	NO	
32	Código: 02 02 02 01 Programa: Desarrollo Comunitario		✓	✓		<p>Programa Anual: Dar cumplimiento a lo estipulado en los artículos 73, 74, 75 y 162 fracción VI de la Ley Orgánica Municipal del Estado de México, a fin de implementar acciones de coordinación para la concurrencia de los recursos en los programas de desarrollo social que se orientan a la mejora de los distintos ámbitos de los municipios y los grupos sociales que en ellos habitan, en especial a los de mayor vulnerabilidad y que tengan como propósito asegurar la reducción de la pobreza.</p> <p>MIR Tipo: Usar las MIR Tipo para los programas presupuestarios ejecutados por el municipio conforme a lo establecido en el Manual para la Planeación, Programación y Presupuesto de Egresos Municipal correspondiente, a fin de dar atención a lo estipulado en el artículo 54 de la Ley General de Contabilidad Gubernamental, así como a los Lineamientos para la Construcción y Diseño de Indicadores de Desempeño mediante la Metodología de Marco Lógico, emitidos por el Consejo Nacional de Armonización Contable (CONAC), publicados en el Diario Oficial de la Federación de fecha 16 de mayo de 2013.</p>
33	Código: 02 02 03 01 Programa: Manejo Eficiente y Sustentable del Agua	✓		✓		<p>Usar las MIR Tipo para los programas presupuestarios ejecutados por el municipio conforme a lo establecido en el Manual para la Planeación, Programación y Presupuesto de Egresos Municipal correspondiente, a fin de dar atención a lo estipulado en el artículo 54 de la Ley General de Contabilidad Gubernamental, así como a los Lineamientos para la Construcción y Diseño de Indicadores de Desempeño mediante la Metodología de Marco Lógico, emitidos por el Consejo Nacional de Armonización Contable (CONAC), publicados en el Diario Oficial de la Federación de fecha 16 de mayo de 2013.</p>
34	Código: 02 02 04 01 Programa: Alumbrado Público	✓		✓		<p>Usar las MIR Tipo para los programas presupuestarios ejecutados por el municipio conforme a lo establecido en el Manual para la Planeación, Programación y Presupuesto de Egresos Municipal correspondiente, a fin de dar atención a lo estipulado en el artículo 54 de la Ley General de Contabilidad Gubernamental, así como a los Lineamientos para la Construcción y Diseño de Indicadores de Desempeño mediante la Metodología de Marco Lógico, emitidos por el Consejo Nacional de Armonización Contable (CONAC), publicados en el Diario Oficial de la Federación de fecha 16 de mayo de 2013.</p>
35	Código: 02 02 05 01 Programa: Vivienda	✓		✓		<p>Usar las MIR Tipo para los programas presupuestarios ejecutados por el municipio conforme a lo establecido en el Manual para la Planeación, Programación y Presupuesto de Egresos Municipal correspondiente, a fin de dar atención a lo estipulado en el artículo 54 de la Ley General de Contabilidad Gubernamental, así como a los Lineamientos para la Construcción y Diseño de Indicadores de Desempeño mediante la Metodología de Marco Lógico, emitidos por el Consejo Nacional de Armonización Contable (CONAC), publicados en el Diario Oficial de la Federación de fecha 16 de mayo de 2013.</p>



Programas Presupuestarios						
Núm. Consecutivo	Descripción	Incluidos en el Programa Anual		Cuenta con MIR Tipo		Recomendaciones
		SÍ	NO	SÍ	NO	
36	Código: 02 02 06 01 Programa: Modernización de los Servicios Comunes	✓			✓	Usar las MIR Tipo para los programas presupuestarios ejecutados por el municipio conforme a lo establecido en el Manual para la Planeación, Programación y Presupuesto de Egresos Municipal correspondiente, a fin de dar atención a lo estipulado en el artículo 54 de la Ley General de Contabilidad Gubernamental, así como a los Lineamientos para la Construcción y Diseño de Indicadores de Desempeño mediante la Metodología de Marco Lógico, emitidos por el Consejo Nacional de Armonización Contable (CONAC), publicados en el Diario Oficial de la Federación de fecha 16 de mayo de 2013.
37	Código: 02 03 02 01 Programa: Atención Médica	✓			✓	Usar las MIR Tipo para los programas presupuestarios ejecutados por el municipio conforme a lo establecido en el Manual para la Planeación, Programación y Presupuesto de Egresos Municipal correspondiente, a fin de dar atención a lo estipulado en el artículo 54 de la Ley General de Contabilidad Gubernamental, así como a los Lineamientos para la Construcción y Diseño de Indicadores de Desempeño mediante la Metodología de Marco Lógico, emitidos por el Consejo Nacional de Armonización Contable (CONAC), publicados en el Diario Oficial de la Federación de fecha 16 de mayo de 2013.
38	Código: 02 04 01 01 Programa: Cultura Física y Deporte	✓			✓	Usar las MIR Tipo para los programas presupuestarios ejecutados por el municipio conforme a lo establecido en el Manual para la Planeación, Programación y Presupuesto de Egresos Municipal correspondiente, a fin de dar atención a lo estipulado en el artículo 54 de la Ley General de Contabilidad Gubernamental, así como a los Lineamientos para la Construcción y Diseño de Indicadores de Desempeño mediante la Metodología de Marco Lógico, emitidos por el Consejo Nacional de Armonización Contable (CONAC), publicados en el Diario Oficial de la Federación de fecha 16 de mayo de 2013.
39	Código: 02 04 02 01 Programa: Cultura y Arte	✓			✓	Usar las MIR Tipo para los programas presupuestarios ejecutados por el municipio conforme a lo establecido en el Manual para la Planeación, Programación y Presupuesto de Egresos Municipal correspondiente, a fin de dar atención a lo estipulado en el artículo 54 de la Ley General de Contabilidad Gubernamental, así como a los Lineamientos para la Construcción y Diseño de Indicadores de Desempeño mediante la Metodología de Marco Lógico, emitidos por el Consejo Nacional de Armonización Contable (CONAC), publicados en el Diario Oficial de la Federación de fecha 16 de mayo de 2013.
40	Código: 02 04 04 01 Programa: Nuevas Organizaciones de la Sociedad		✓		✓	<p>Programa Anual: Dar cumplimiento a lo estipulado en los artículos 31, fracción XXXIII, 74, fracción I, 117 fracción III y 120 de la Ley Orgánica Municipal del Estado de México, a fin de implementar acciones para modernizar el marco legal para promover la participación social en la solución de los problemas, contando con mecanismos técnicos y financieros que fortalezcan la participación de organizaciones no gubernamentales en el desarrollo político, económico y social.</p> <p>MIR Tipo: Usar las MIR Tipo para los programas presupuestarios ejecutados por el municipio conforme a lo establecido en el Manual para la Planeación, Programación y Presupuesto de Egresos Municipal correspondiente, a fin de dar atención a lo estipulado en el artículo 54 de la Ley General de Contabilidad Gubernamental, así como a los Lineamientos para la Construcción y Diseño de Indicadores de Desempeño mediante la Metodología de Marco Lógico, emitidos por el Consejo Nacional de Armonización Contable (CONAC), publicados en el Diario Oficial de la Federación de fecha 16 de mayo de 2013.</p>



Programas Presupuestarios						
Núm. Consecutivo	Descripción	Incluidos en el Programa Anual		Cuenta con MIR Tipo		Recomendaciones
		SÍ	NO	SÍ	NO	
41	Código: 02 05 01 01 Programa: Educación Básica	✓			✓	Usar las MIR Tipo para los programas presupuestarios ejecutados por el municipio conforme a lo establecido en el Manual para la Planeación, Programación y Presupuesto de Egresos Municipal correspondiente, a fin de dar atención a lo estipulado en el artículo 54 de la Ley General de Contabilidad Gubernamental, así como a los Lineamientos para la Construcción y Diseño de Indicadores de Desempeño mediante la Metodología de Marco Lógico, emitidos por el Consejo Nacional de Armonización Contable (CONAC), publicados en el Diario Oficial de la Federación de fecha 16 de mayo de 2013. .
42	Código: 02 05 02 01 Programa: Educación Media Superior		✓		✓	<p>Programa Anual: Cumplir con lo estipulado en los artículos 12 fracción VII, 17 fracción XX, 27 fracciones XL y XLIV y 35 de la Ley de Educación del Estado de México; 69 fracción k de la Ley Orgánica Municipal del Estado de México y 3.9 del Código Administrativo del Estado de México, a fin de implementar acciones tendientes a mejorar los servicios de bachillerato general y tecnológico en las modalidades escolarizada, no escolarizado, mixto, a distancia y abierto.</p> <p>MIR Tipo: Usar las MIR Tipo para los programas presupuestarios ejecutados por el municipio conforme a lo establecido en el Manual para la Planeación, Programación y Presupuesto de Egresos Municipal correspondiente, a fin de dar atención a lo estipulado en el artículo 54 de la Ley General de Contabilidad Gubernamental, así como a los Lineamientos para la Construcción y Diseño de Indicadores de Desempeño mediante la Metodología de Marco Lógico, emitidos por el Consejo Nacional de Armonización Contable (CONAC), publicados en el Diario Oficial de la Federación de fecha 16 de mayo de 2013.</p>
43	Código: 02 05 03 01 Programa: Educación Superior		✓		✓	<p>Programa Anual: Atender lo estipulado en los artículos 12 fracción VII, 17 fracción XX, 27 fracciones XL y XLIV y 35 de la Ley de Educación Estado de México; 69 fracción k de la Ley Orgánica Municipal del Estado de México y 3.9 del Código Administrativo del Estado de México, a fin de implementar acciones para mejorar la atención a la demanda de educación superior, tecnológica, universitaria, a distancia, docente, en las modalidades escolarizada, no escolarizada, abierta, a distancia y mixta.</p> <p>MIR Tipo: Usar las MIR Tipo para los programas presupuestarios ejecutados por el municipio conforme a lo establecido en el Manual para la Planeación, Programación y Presupuesto de Egresos Municipal correspondiente, a fin de dar atención a lo estipulado en el artículo 54 de la Ley General de Contabilidad Gubernamental, así como a los Lineamientos para la Construcción y Diseño de Indicadores de Desempeño mediante la Metodología de Marco Lógico, emitidos por el Consejo Nacional de Armonización Contable (CONAC), publicados en el Diario Oficial de la Federación de fecha 16 de mayo de 2013.</p>



Programas Presupuestarios						
Núm. Consecutivo	Descripción	Incluidos en el Programa Anual		Cuenta con MIR Tipo		Recomendaciones
		SÍ	NO	SÍ	NO	
44	Código: 02 05 05 01 Programa: Educación para Adultos		✓	✓		<p>Programa Anual: Dar cumplimiento a lo estipulado en los artículos 2 fracción VI, 96, 114 y 115 de la Ley de Educación del Estado de México y 3.8 fracción XV del Código Administrativo del Estado De México, a fin de implementar acciones tendientes a incrementar programas que ofrezcan a la población adulta con rezago educativo o desempleo la oportunidad de concluir la educación básica, así como incorporarse al mercado laboral.</p> <p>MIR Tipo: Usar las MIR Tipo para los programas presupuestarios ejecutados por el municipio conforme a lo establecido en el Manual para la Planeación, Programación y Presupuesto de Egresos Municipal correspondiente, a fin de dar atención a lo estipulado en el artículo 54 de la Ley General de Contabilidad Gubernamental, así como a los Lineamientos para la Construcción y Diseño de Indicadores de Desempeño mediante la Metodología de Marco Lógico, emitidos por el Consejo Nacional de Armonización Contable (CONAC), publicados en el Diario Oficial de la Federación de fecha 16 de mayo de 2013.</p>
45	Código: 03 01 02 01 Programa: Empleo	✓		✓		<p>Usar las MIR Tipo para los programas presupuestarios ejecutados por el municipio conforme a lo establecido en el Manual para la Planeación, Programación y Presupuesto de Egresos Municipal correspondiente, a fin de dar atención a lo estipulado en el artículo 54 de la Ley General de Contabilidad Gubernamental, así como a los Lineamientos para la Construcción y Diseño de Indicadores de Desempeño mediante la Metodología de Marco Lógico, emitidos por el Consejo Nacional de Armonización Contable (CONAC), publicados en el Diario Oficial de la Federación de fecha 16 de mayo de 2013.</p>
46	Código: 03 02 01 01 Programa: Desarrollo Agrícola	✓		✓		<p>Continuar con las estrategias establecidas a fin de dar seguimiento a las acciones para incrementar de forma permanente y sostenida los niveles de producción, productividad y rentabilidad de las actividades agrícolas.</p>
47	Código: 03 02 01 02 Programa: Fomento a Productores Rurales		✓	✓		<p>Programa Anual: Atender lo estipulado en el artículo 96 Quáter fracciones X y XVII de la Ley Orgánica Municipal del Estado de México, a fin de implementar acciones tendientes a apoyar la agroempresa, la capacitación, la organización de productos rurales y la comercialización, a fin de mejorar la productividad y calidad de los productos agropecuarios.</p> <p>MIR Tipo: Usar las MIR Tipo para los programas presupuestarios ejecutados por el municipio conforme a lo establecido en el Manual para la Planeación, Programación y Presupuesto de Egresos Municipal correspondiente, a fin de dar atención a lo estipulado en el artículo 54 de la Ley General de Contabilidad Gubernamental, así como a los Lineamientos para la Construcción y Diseño de Indicadores de Desempeño mediante la Metodología de Marco Lógico, emitidos por el Consejo Nacional de Armonización Contable (CONAC), publicados en el Diario Oficial de la Federación de fecha 16 de mayo de 2013.</p>



Programas Presupuestarios						
Núm. Consecutivo	Descripción	Incluidos en el Programa Anual		Cuenta con MIR Tipo		Recomendaciones
		SÍ	NO	SÍ	NO	
48	Código: 03 02 01 03 Programa: Fomento Pecuario	✓		✓		Continuar con las estrategias establecidas a fin de dar seguimiento a las acciones orientadas a incrementar la producción pecuaria y consolidar agroempresas y organizaciones rentables que propicien el desarrollo integral y sostenible de la actividad y generar un valor agregado a la producción.
49	Código: 03 02 01 04 Programa: Sanidad, Inocuidad y Calidad Agroalimentaria		✓	✓		<p>Programa Anual: Atender a lo estipulado en el artículo 125 fracción VI de la Ley Orgánica Municipal del Estado de México, a fin de implementar acciones para procurar las condiciones adecuadas en la producción agroalimentaria, así como el desarrollo de acciones de vigilancia para verificar la calidad de los productos.</p> <p>MIR Tipo: Usar las MIR Tipo para los programas presupuestarios ejecutados por el municipio conforme a lo establecido en el Manual para la Planeación, Programación y Presupuesto de Egresos Municipal correspondiente, a fin de dar atención a lo estipulado en el artículo 54 de la Ley General de Contabilidad Gubernamental, así como a los Lineamientos para la Construcción y Diseño de Indicadores de Desempeño mediante la Metodología de Marco Lógico, emitidos por el Consejo Nacional de Armonización Contable (CONAC), publicados en el Diario Oficial de la Federación de fecha 16 de mayo de 2013.</p>
50	Código: 03 02 02 01 Programa: Desarrollo Forestal	✓		✓		Usar las MIR Tipo para los programas presupuestarios ejecutados por el municipio conforme a lo establecido en el Manual para la Planeación, Programación y Presupuesto de Egresos Municipal correspondiente, a fin de dar atención a lo estipulado en el artículo 54 de la Ley General de Contabilidad Gubernamental, así como a los Lineamientos para la Construcción y Diseño de Indicadores de Desempeño mediante la Metodología de Marco Lógico, emitidos por el Consejo Nacional de Armonización Contable (CONAC), publicados en el Diario Oficial de la Federación de fecha 16 de mayo de 2013.
51	Código: 03 02 03 01 Programa: Fomento Acuícola		✓	✓		<p>Programa Anual: Cumplir con lo estipulado en los artículos 6 y 14 de la Ley General de Pesca y Acuicultura Sustentables, a fin de implementar acciones dirigidas a desarrollar la producción acuícola de acuerdo al potencial productivo regional.</p> <p>MIR Tipo: Usar las MIR Tipo para los programas presupuestarios ejecutados por el municipio conforme a lo establecido en el Manual para la Planeación, Programación y Presupuesto de Egresos Municipal correspondiente, a fin de dar atención a lo estipulado en el artículo 54 de la Ley General de Contabilidad Gubernamental, así como a los Lineamientos para la Construcción y Diseño de Indicadores de Desempeño mediante la Metodología de Marco Lógico, emitidos por el Consejo Nacional de Armonización Contable (CONAC), publicados en el Diario Oficial de la Federación de fecha 16 de mayo de 2013.</p>



Programas Presupuestarios						
Núm. Consecutivo	Descripción	Incluidos en el Programa Anual		Cuenta con MIR Tipo		Recomendaciones
		SÍ	NO	SÍ	NO	
52	Código: 03 02 06 01 Programa: Seguros y Garantías Financieras Agropecuarias		✓	✓		<p>Programa Anual: Atender lo estipulado en los artículos 9.4 y 9.16 del Código Administrativo del Estado de México y Municipios, a fin de implementar acciones que eviten la descapitalización del productor ante la ocurrencia de un siniestro y de protección al patrimonio de la gente del campo a través de seguros y fianzas.</p> <p>MIR Tipo: Usar las MIR Tipo para los programas presupuestarios ejecutados por el municipio conforme a lo establecido en el Manual para la Planeación, Programación y Presupuesto de Egresos Municipal correspondiente, a fin de dar atención a lo estipulado en el artículo 54 de la Ley General de Contabilidad Gubernamental, así como a los Lineamientos para la Construcción y Diseño de Indicadores de Desempeño mediante la Metodología de Marco Lógico, emitidos por el Consejo Nacional de Armonización Contable (CONAC), publicados en el Diario Oficial de la Federación de fecha 16 de mayo de 2013.</p>
53	Código: 03 03 05 01 Programa: Electrificación	✓		✓		Continuar con las estrategias establecidas a fin de dar seguimiento a las acciones dirigidas a fomentar el uso de tecnologías que mejoren la calidad de los servicios de electrificación; así como la habitabilidad, seguridad e higiene de la vivienda social.
54	Código: 03 04 02 01 Programa: Modernización Industrial	✓		✓		Usar las MIR Tipo para los programas presupuestarios ejecutados por el municipio conforme a lo establecido en el Manual para la Planeación, Programación y Presupuesto de Egresos Municipal correspondiente, a fin de dar atención a lo estipulado en el artículo 54 de la Ley General de Contabilidad Gubernamental, así como a los Lineamientos para la Construcción y Diseño de Indicadores de Desempeño mediante la Metodología de Marco Lógico, emitidos por el Consejo Nacional de Armonización Contable (CONAC), publicados en el Diario Oficial de la Federación de fecha 16 de mayo de 2013.
55	Código: 03 05 01 01 Programa: Modernización del Transporte Terrestre		✓	✓		<p>Programa Anual: Cumplir lo dispuesto en los artículos 31 fracción XXXV Bis de la Ley Orgánica Municipal del Estado de México y 6 fracción VI y 9 fracción VIII de la Ley de Movilidad del Estado de México, a fin de implementar acciones dirigidas a la creación de programas para modernizar y mantener en óptimas condiciones la infraestructura y equipamiento del transporte terrestre.</p> <p>MIR Tipo: Usar las MIR Tipo para los programas presupuestarios ejecutados por el municipio conforme a lo establecido en el Manual para la Planeación, Programación y Presupuesto de Egresos Municipal correspondiente, a fin de dar atención a lo estipulado en el artículo 54 de la Ley General de Contabilidad Gubernamental, así como a los Lineamientos para la Construcción y Diseño de Indicadores de Desempeño mediante la Metodología de Marco Lógico, emitidos por el Consejo Nacional de Armonización Contable (CONAC), publicados en el Diario Oficial de la Federación de fecha 16 de mayo de 2013.</p>



Programas Presupuestarios						
Núm. Consecutivo	Descripción	Incluidos en el Programa Anual		Cuenta con MIR Tipo		Recomendaciones
		SÍ	NO	SÍ	NO	
56	Código: 03 05 01 03 Programa: Modernización de la Infraestructura para el Transporte Terrestre		✓	✓		<p>Programa Anual: Atender lo estipulado en los artículos 6 fracción VI, 9 fracción VIII y 21 de la Ley de Movilidad del Estado de México, a fin de implementar acciones dirigidas a ampliar, mantener y mejorar las condiciones de la red carretera, así como fomentar el equipamiento y las condiciones para un transporte óptimo.</p> <p>MIR Tipo: Usar las MIR Tipo para los programas presupuestarios ejecutados por el municipio conforme a lo establecido en el Manual para la Planeación, Programación y Presupuesto de Egresos Municipal correspondiente, a fin de dar atención a lo estipulado en el artículo 54 de la Ley General de Contabilidad Gubernamental, así como a los Lineamientos para la Construcción y Diseño de Indicadores de Desempeño mediante la Metodología de Marco Lógico, emitidos por el Consejo Nacional de Armonización Contable (CONAC), publicados en el Diario Oficial de la Federación de fecha 16 de mayo de 2013.</p>
57	Código: 03 07 01 01 Programa: Fomento Turístico		✓	✓		<p>Programa Anual: Cumplir con lo dispuesto en los artículos 162 fracción IX de la Ley Orgánica Municipal del Estado de México y 4.1, 4.2, 4.6, 4.10 y 4.13 TER del Código Administrativo del Estado de México, a fin de integrar los proyectos que lleva a cabo el Gobierno Municipal para impulsar la inversión social y privada que incremente la calidad de los servicios turísticos.</p> <p>MIR Tipo: Usar las MIR Tipo para los programas presupuestarios ejecutados por el municipio conforme a lo establecido en el Manual para la Planeación, Programación y Presupuesto de Egresos Municipal correspondiente, a fin de dar atención a lo estipulado en el artículo 54 de la Ley General de Contabilidad Gubernamental, así como a los Lineamientos para la Construcción y Diseño de Indicadores de Desempeño mediante la Metodología de Marco Lógico, emitidos por el Consejo Nacional de Armonización Contable (CONAC), publicados en el Diario Oficial de la Federación de fecha 16 de mayo de 2013.</p>
58	Código: 03 08 01 01 Programa: Investigación Científica		✓	✓		<p>Programa Anual: Dar cumplimiento a lo estipulado en los artículos 96 Quáter fracciones VIII y XIII de la Ley Orgánica Municipal del Estado de México y 9 BIS, 15, 33, 34 fracciones V y VI y 35 fracciones I, II, III, IV, V, VI y VII de la Ley de Ciencia y Tecnología, a fin de implementar acciones encaminadas al financiamiento de la investigación aplicada, a través del conocimiento científico en beneficio de las diversas áreas de conocimiento.</p> <p>MIR Tipo: Usar las MIR Tipo para los programas presupuestarios ejecutados por el municipio conforme a lo establecido en el Manual para la Planeación, Programación y Presupuesto de Egresos Municipal correspondiente, a fin de dar atención a lo estipulado en el artículo 54 de la Ley General de Contabilidad Gubernamental, así como a los Lineamientos para la Construcción y Diseño de Indicadores de Desempeño mediante la Metodología de Marco Lógico, emitidos por el Consejo Nacional de Armonización Contable (CONAC), publicados en el Diario Oficial de la Federación de fecha 16 de mayo de 2013.</p>



Programas Presupuestarios						
Núm. Consecutivo	Descripción	Incluidos en el Programa Anual		Cuenta con MIR Tipo		Recomendaciones
		SÍ	NO	SÍ	NO	
59	Código: 03 09 03 01 Programa: Promoción Artesanal	✓			✓	Usar las MIR Tipo para los programas presupuestarios ejecutados por el municipio conforme a lo establecido en el Manual para la Planeación, Programación y Presupuesto de Egresos Municipal correspondiente, a fin de dar atención a lo estipulado en el artículo 54 de la Ley General de Contabilidad Gubernamental, así como a los Lineamientos para la Construcción y Diseño de Indicadores de Desempeño mediante la Metodología de Marco Lógico, emitidos por el Consejo Nacional de Armonización Contable (CONAC), publicados en el Diario Oficial de la Federación de fecha 16 de mayo de 2013.
60	Código: 04 01 01 01 Programa: Deuda Pública		✓		✓	<p>Programa Anual: Dar cumplimiento a lo estipulado en los artículos 102 de la Ley Orgánica Municipal del Estado de México y 259 fracción II, incisos a), b) y c) y 264 fracción I del Código Financiero del Estado de México y Municipios, a fin de implementar acciones dirigidas a abatir el rezago en el pago de obligaciones por los servicios que reciben, negociar mejores condiciones de financiamiento de la deuda con la banca comercial y de desarrollo y demás acreedores; y reducir gradualmente el pago de su servicio para contar con mayores recursos y destinarlos a la inversión pública productiva.</p> <p>MIR Tipo: Usar las MIR Tipo para los programas presupuestarios ejecutados por el municipio conforme a lo establecido en el Manual para la Planeación, Programación y Presupuesto de Egresos Municipal correspondiente, a fin de dar atención a lo estipulado en el artículo 54 de la Ley General de Contabilidad Gubernamental, así como a los Lineamientos para la Construcción y Diseño de Indicadores de Desempeño mediante la Metodología de Marco Lógico, emitidos por el Consejo Nacional de Armonización Contable (CONAC), publicados en el Diario Oficial de la Federación de fecha 16 de mayo de 2013.</p>
61	Código: 04 02 01 01 Programa: Transferencias		✓		✓	<p>Programa Anual: Cumplir con lo estipulado en los artículo 95 fracción XIX de la Ley Orgánica Municipal del Estado de México y 292 fracción I, inciso d), del Código Financiero del Estado de México y Municipios, a fin de implementar acciones dirigidas a cumplir los objetivos diversos para la celebración de convenios previstos en la Ley de Coordinación Fiscal vigente.</p> <p>MIR Tipo: Usar las MIR Tipo para los programas presupuestarios ejecutados por el municipio conforme a lo establecido en el Manual para la Planeación, Programación y Presupuesto de Egresos Municipal correspondiente, a fin de dar atención a lo estipulado en el artículo 54 de la Ley General de Contabilidad Gubernamental, así como a los Lineamientos para la Construcción y Diseño de Indicadores de Desempeño mediante la Metodología de Marco Lógico, emitidos por el Consejo Nacional de Armonización Contable (CONAC), publicados en el Diario Oficial de la Federación de fecha 16 de mayo de 2013.</p>



Programas Presupuestarios						
Núm. Consecutivo	Descripción	Incluidos en el Programa Anual		Cuenta con MIR Tipo		Recomendaciones
		SÍ	NO	SÍ	NO	
62	Código: 04 04 01 01 Programa: Previsiones para el Pago de Adeudos de Ejercicios Fiscales Anteriores	✓			✓	Usar las MIR Tipo para los programas presupuestarios ejecutados por el municipio conforme a lo establecido en el Manual para la Planeación, Programación y Presupuesto de Egresos Municipal correspondiente, a fin de dar atención a lo estipulado en el artículo 54 de la Ley General de Contabilidad Gubernamental, así como a los Lineamientos para la Construcción y Diseño de Indicadores de Desempeño mediante la Metodología de Marco Lógico, emitidos por el Consejo Nacional de Armonización Contable (CONAC), publicados en el Diario Oficial de la Federación de fecha 16 de mayo de 2013.
Número de Recomendaciones						90

FUENTE: Elaboración del OSFEM.

Cabe resaltar que la aplicación de la Metodología de Marco Lógico para los procesos de planeación, programación y presupuestación, permite ejecutar los recursos de la entidad municipal orientados a un Presupuesto basado en Resultados, tendiente a optimizar la planeación del desarrollo de la administración pública. Por lo anterior, es necesario que el Ayuntamiento, en lo subsecuente, utilice las Matrices de Indicadores para Resultados Tipo, para cada uno de los programas presupuestarios establecidos en su Programa Anual.

EVALUACIÓN DEL CUMPLIMIENTO DE METAS FÍSICAS

El OSFEM determinó evaluar el cumplimiento de las metas físicas establecidas en los Programas Anuales (PA) de las entidades fiscalizables en el ejercicio 2017, teniendo como alcance 16 de los 62 programas presupuestarios, mismos que se especifican a continuación:

Descripción	Descripción
Código: 01 03 03 01 Programa: Conservación del Patrimonio Público	Código: 01 08 05 01 Programa: Gobierno Electrónico
Código: 01 03 04 01 Programa: Desarrollo de la Función Pública y Ética en el Servicio Público	Código: 02 01 01 01 Programa: Gestión Integral de Desechos
Código: 01 05 02 02 Programa: Fortalecimiento de los Ingresos	Código: 02 02 02 01 Programa: Desarrollo Comunitario
Código: 01 05 02 03 Programa: Gasto Social e Inversión Pública	Código: 02 02 04 01 Programa: Alumbrado Público
Código: 01 05 02 05 Programa: Planeación y Presupuesto basado en Resultados	Código: 02 02 05 01 Programa: Vivienda
Código: 01 07 01 01 Programa: Seguridad Pública	Código: 02 03 02 01 Programa: Atención Médica
Código: 01 07 02 01 Programa: Protección Civil	Código: 03 01 02 01 Programa: Empleo
Código: 01 08 04 01 Programa: Transparencia	Código: 03 04 02 01 Programa: Modernización Industrial

FUENTE: Elaboración del OSFEM.

Bajo este contexto, el Ayuntamiento ejecutó 11 de los 16 programas evaluados como se muestra en la siguiente gráfica:

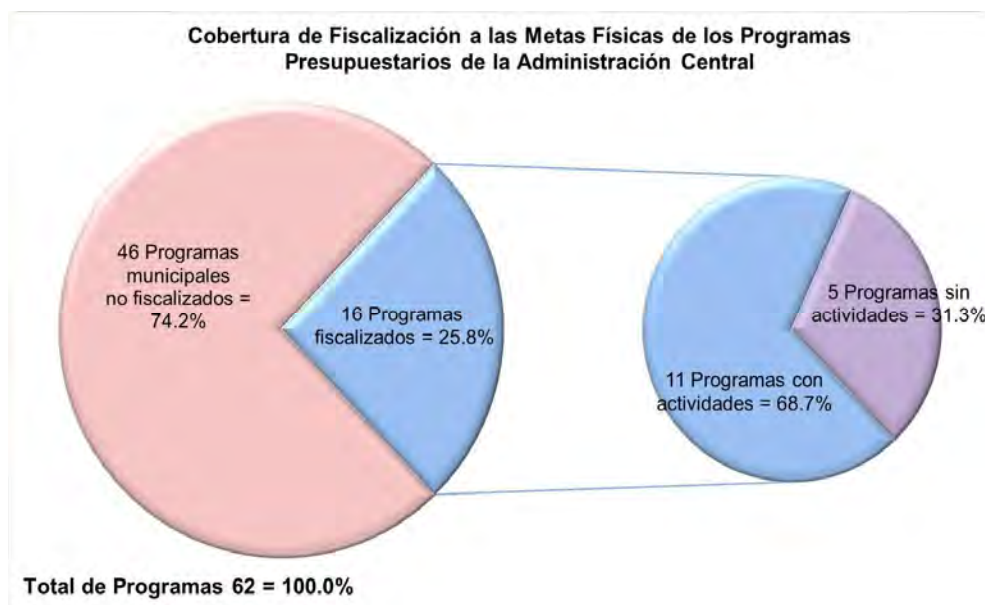

FUENTE: Elaboración del OSFEM, con información de la Cuenta Pública Municipal del ejercicio fiscal 2017 proporcionada por el Ayuntamiento.



Dicha evaluación permite al Ayuntamiento identificar porcentualmente el nivel de cumplimiento alcanzado a través del ejercicio de su gestión, a efecto de reorientar acciones e implementar políticas públicas con mayor enfoque a las necesidades de la población. En ese sentido, se presentan los resultados alcanzados en el ejercicio 2017 por la entidad municipal:

Descripción	Porcentaje de cumplimiento del Proyecto	Estado Analítico del Presupuesto de Egresos 2017 (miles de pesos)		Recomendaciones
		Presupuesto		
		Anual	(Pagado + Devengado)	
Código: 01 03 03 01				
Programa: Conservación del Patrimonio Público (Un proyecto)				
Código: 01 03 03 01 01 01 Proyecto: Conservación, Restauración y Difusión del Patrimonio Cultural	No programado	No presupuestado		La entidad municipal no programó ni presupuestó este proyecto, por lo que se recomienda dar cumplimiento a lo estipulado en el artículo 147-S fracciones I, II, III, IV y V de la Ley Orgánica Municipal del Estado de México, a fin de implementar acciones encaminadas a mantener y transmitir el conocimiento del patrimonio público tangible e intangible, como devenir de la identidad de los mexicanos.
Código: 01 03 04 01				
Programa: Desarrollo de la Función Pública y Ética en el Servicio Público (Cuatro proyectos)				
Código: 01 03 04 01 01 01 Proyecto: Fiscalización, Control y Evaluación Interna de la Gestión Pública	100.0	512.6	512.6	La entidad municipal cumplió con el 100.0 por ciento del proyecto establecido en su Programa Anual 2017, así mismo ejerció el 100.0 por ciento del monto presupuestal. Por lo anterior, se recomienda continuar con las estrategias establecidas que contribuyan a la planeación, programación, presupuestación y ejecución eficaz y eficiente de las metas.
Código: 01 03 04 01 01 02 Proyecto: Participación Social en la Formulación, Seguimiento, Control y Evaluación Interna de Obras, Programas y Servicios Públicos	100.0	152.5	152.5	El Ayuntamiento cumplió con el 100.0 por ciento del proyecto establecido en su Programa Anual 2017, así mismo ejerció el 100.0 por ciento del monto presupuestal. Por lo anterior, se recomienda continuar con las estrategias establecidas que contribuyan a la planeación, programación, presupuestación y ejecución eficaz y eficiente de las metas.
Código: 01 03 04 01 02 01 Proyecto: Responsabilidades Administrativas	103.3	1,550.6	1,550.7	La entidad fiscalizable alcanzó el 103.3 por ciento del proyecto establecido en su Programa Anual 2017, así mismo ejerció el 100.0 por ciento del monto presupuestal. Por lo anterior, se recomienda continuar con las estrategias establecidas que contribuyan a la planeación, programación, presupuestación y ejecución eficaz y eficiente de las metas.
Código: 01 03 04 01 02 02 Proyecto: Manifestación de Bienes de los Servidores Públicos	No programado	No presupuestado		El ente municipal no programó ni presupuestó este proyecto, por lo que se recomienda dar cumplimiento a lo estipulado en los artículos 48 fracción XVII, 53 fracción XIII, 112 fracciones XI y XVI, 113 B y 113 D de la Ley Orgánica Municipal del Estado de México y 50 y 52 de la Ley de Responsabilidades Administrativas del Estado de México y Municipios, a fin de implementar acciones para la integración del padrón de obligados para su recepción, registro, evaluación y resguardo de las manifestaciones de bienes de los servidores públicos de la administración municipal.
Código: 01 05 02 02				
Programa: Fortalecimiento de los Ingresos (Dos proyectos)				
Código: 01 05 02 02 01 01 Proyecto: Captación y Recaudación de Ingresos	45.5	8,663.5	8,663.5	El Ayuntamiento alcanzó el 45.5 por ciento del proyecto establecido en su Programa Anual 2017, sin embargo ejerció el 100.0 por ciento del monto presupuestal. Derivado de lo anterior, se recomienda implementar medidas correctivas o replantear las metas del proyecto a partir de un eficaz y eficiente proceso de planeación, programación y presupuestación, a fin de adoptar el Presupuesto basado en Resultados, así como mantener congruencia entre las metas del proyecto y el presupuesto.



AYUNTAMIENTO DE IXTLAHUACA



Descripción	Porcentaje de cumplimiento del Proyecto	Estado Analítico del Presupuesto de Egresos 2017 (miles de pesos)		Recomendaciones
		Presupuesto		
		Anual	(Pagado + Devengado)	
Código: 01 05 02 02 04 01 Proyecto: Registro y Control de Caja y Tesorería	34.7	54,618.1	54,618.1	La entidad fiscalizable alcanzó el 34.7 por ciento del proyecto establecido en su Programa Anual 2017, sin embargo ejerció el 100.0 por ciento del monto presupuestal. Derivado de lo anterior, se recomienda implementar medidas correctivas o replantear las metas del proyecto a partir de un eficaz y eficiente proceso de planeación, programación y presupuestación, a fin de adoptar el Presupuesto basado en Resultados, así como mantener congruencia entre las metas del proyecto y el presupuesto.
Código: 01 05 02 03 Programa: Gasto Social e Inversión Pública (Un proyecto)				
Código: 01 05 02 03 01 03 Proyecto: Asignación, Registro, Seguimiento y Control de la Inversión Pública Municipal	No programado	No presupuestado		La entidad municipal no programó ni presupuestó este proyecto, por lo que se recomienda dar cumplimiento a lo estipulado en los artículos 48 fracción X, 96 Bis fracción IX, 96 Quáter fracción I y 98 de la Ley Orgánica Municipal del Estado de México y 218 fracción XI del Código Financiero del Estado de México y Municipios, a fin de implementar acciones dirigidas al análisis, distribución y registro de los recursos de inversión pública asignados para el ejercicio fiscal que corresponda; así como las acciones que se realizan para su seguimiento, control y el nivel de cumplimiento en la ejecución de las obras y/o acciones programadas.
Código: 01 05 02 05 Programa: Planeación y Presupuesto basado en Resultados (Seis proyectos)				
Código: 01 05 02 05 01 02 Proyecto: Planeación de Proyectos para el Desarrollo Social	No programado	No presupuestado		La entidad fiscalizable no programó ni presupuestó este proyecto, por lo que se recomienda dar cumplimiento a lo estipulado en los artículos 16, 33 al 43, 52, 53, 54, 55 y 66 de la Ley General de Contabilidad Gubernamental; 13, 17 fracciones I, II, III, IV, V y VI, 19 fracciones I, II, III, IV, V, VI, VII, VIII, IX y X, 20 y 51 fracciones I, II y III de la Ley de Planeación del Estado de México y Municipios; 115 de la Ley Orgánica Municipal del Estado de México; 14 fracción I y 55 de la Ley de Desarrollo Social del Estado de México; 294 y 339 del Código Financiero del Estado de México y Municipios y 20 del Reglamento de la Ley de Planeación del Estado de México y Municipios, a fin de implementar acciones de coordinación entre la Tesorería y las dependencias y organismos municipales, para determinar los proyectos de inversión y vigilar que los mismos respondan a los objetivos nacionales, estatales y municipales de desarrollo.
Código: 01 05 02 05 01 07 Proyecto: Planeación y Evaluación para el Desarrollo Municipal	91.7	1,243.5	1,243.5	El Ayuntamiento alcanzó el 91.7 por ciento del proyecto establecido en su Programa Anual 2017, así mismo ejerció el 100.0 por ciento del monto presupuestal. Por lo anterior, se recomienda continuar con las estrategias establecidas que contribuyan a la planeación, programación, presupuestación y ejecución eficaz y eficiente de las metas.
Código: 01 05 02 05 01 08 Proyecto: Operación y Seguimiento del COPLADEMUN	No programado	No presupuestado		El ente municipal no programó ni presupuestó este proyecto, por lo que se recomienda dar cumplimiento a lo estipulado en los artículos 16, 33 al 43, 52, 53, 54, 55 y 66 de la Ley General de Contabilidad Gubernamental; 13, 17 fracciones I, II, III, IV, V y VI, 19 fracciones I, II, III, IV, V, VI, VII, VIII, IX y X, 20 y 51 fracciones I, II y III de la Ley de Planeación del Estado de México y Municipios; 115 de la Ley Orgánica Municipal del Estado de México; 14 fracción I y 55 de la Ley de Desarrollo Social del Estado de México; 294 y 339 del Código Financiero del Estado de México y Municipios y 20 del Reglamento de la Ley de Planeación del Estado de México y Municipios, a fin de implementar acciones para coordinar y fungir como medio de enlace entre los sectores de la sociedad y los tres órdenes de gobierno para la integración, seguimiento y evaluación del Plan de Desarrollo Municipal y los planes y programas que de él deriven.



AYUNTAMIENTO DE IXTLAHUACA



Descripción	Porcentaje de cumplimiento del Proyecto	Estado Analítico del Presupuesto de Egresos 2017 (miles de pesos)		Recomendaciones
		Presupuesto		
		Anual	(Pagado + Devengado)	
Código: 01 05 02 05 01 09 Proyecto: Integración, Seguimiento y Control Presupuestal del Ayuntamiento	No programado	No presupuestado		El Ayuntamiento no programó ni presupuestó este proyecto, no obstante en el Plan de Desarrollo Municipal refiere dirigir y controlar la política económica en materia financiera, de gasto y deuda pública, por lo que se recomienda mantener congruencia con las acciones planeadas, programadas y presupuestadas, orientadas a cumplir lo dispuesto en el Plan y a lo estipulado en los artículos 16, 33 al 43, 52, 53, 54, 55 y 66 de la Ley General de Contabilidad Gubernamental; 13, 17 fracciones I, II, III, IV, V y VI, 19 fracciones I, II, III, IV, V, VI, VII, VIII, IX y X, 20 y 51 fracciones I, II y III de la Ley de Planeación del Estado de México y Municipios; 115 de la Ley Orgánica Municipal del Estado de México; 14 fracción I y 55 de la Ley de Desarrollo Social del Estado de México; 294 y 339 del Código Financiero del Estado de México y Municipios y 20 del Reglamento de la Ley de Planeación del Estado de México y Municipios.
Código: 01 05 02 05 02 02 Proyecto: Registro, Control Contable y Presupuestal	No programado	No presupuestado		El ente municipal no programó ni presupuestó este proyecto, no obstante en el Plan de Desarrollo Municipal refiere llevar a cabo el control sobre la aplicación de la ley de ingresos y egresos, por lo que se recomienda mantener congruencia con las acciones planeadas, programadas y presupuestadas, orientadas a cumplir lo dispuesto en el Plan y a lo estipulado en los artículos 16, 33 al 43, 52, 53, 54, 55 y 66 de la Ley General de Contabilidad Gubernamental; 13, 17 fracciones I, II, III, IV, V y VI, 19 fracciones I, II, III, IV, V, VI, VII, VIII, IX y X, 20 y 51 fracciones I, II y III de la Ley de Planeación del Estado de México y Municipios; 115 de la Ley Orgánica Municipal del Estado de México; 14 fracción I y 55 de la Ley de Desarrollo Social del Estado de México; 294 y 339 del Código Financiero del Estado de México y Municipios y 20 del Reglamento de la Ley de Planeación del Estado de México y Municipios.
Código: 01 05 02 05 02 03 Proyecto: Registro, Control Contable-Presupuestal y Cuenta de la Hacienda Pública Municipal	No programado	No presupuestado		La entidad fiscalizable no programó ni presupuestó este proyecto, por lo que se recomienda dar cumplimiento a lo estipulado en los artículos 16, 33 al 43, 52, 53, 54, 55 y 66 de la Ley General de Contabilidad Gubernamental; 13, 17 fracciones I, II, III, IV, V y VI, 19 fracciones I, II, III, IV, V, VI, VII, VIII, IX y X, 20 y 51 fracciones I, II y III de la Ley de Planeación del Estado de México y Municipios; 115 de la Ley Orgánica Municipal del Estado de México; 14 fracción I y 55 de la Ley de Desarrollo Social del Estado de México; 294 y 339 del Código Financiero del Estado de México y Municipios y 20 del Reglamento de la Ley de Planeación del Estado de México y Municipios, a fin de implementar acciones orientadas a manejar, registrar y controlar los recursos financieros de la Administración Pública Municipal; así como registrar, analizar y controlar contablemente los resultados financieros y presupuestales de las operaciones, a fin de integrar la Cuenta Pública Municipal.
Código: 01 07 01 01 Programa: Seguridad Pública (Seis proyectos)				
Código: 01 07 01 01 01 01 Proyecto: Operación y Vigilancia para la Seguridad y Prevención del Delito	186.6	49,070.7	49,070.8	El Ayuntamiento refleja una inadecuada planeación, toda vez que superó en un 86.6 por ciento las metas del proyecto establecido en su Programa Anual 2017, sin embargo ejerció el 100.0 por ciento del monto presupuestal. Derivado de lo anterior, se recomienda implementar medidas correctivas o replantear las metas del proyecto a partir de un eficaz y eficiente proceso de planeación, programación y presupuestación, a fin de adoptar el Presupuesto basado en Resultados, así como explicar el rebase de las metas, el origen de los recursos que permitieron alcanzar dicho nivel de cumplimiento y mantener congruencia entre las metas del proyecto y el presupuesto.
Código: 01 07 01 01 01 02 Proyecto: Sistemas de Información, Comunicación y Tecnologías para la Seguridad Pública	No programado	No presupuestado		El ente municipal no programó ni presupuestó este proyecto, no obstante en el Plan de Desarrollo Municipal refiere ampliar la cobertura y alcance de los sistemas de comunicación mediante la operación de redes de voz, datos y video, por lo que se recomienda mantener congruencia con las acciones planeadas, programadas y presupuestadas, orientadas a cumplir lo dispuesto en el Plan y a lo estipulado en los artículos 115 fracción VII de la Constitución Política de los Estados Unidos Mexicanos; 31 fracción XXXV Bis, 69 fracción I inciso a), 142, 143 y 144 de la Ley Orgánica Municipal del Estado de México y 7 y 100 fracción IV de la Ley de Seguridad del Estado de México.



AYUNTAMIENTO DE IXTLAHUACA



Descripción	Porcentaje de cumplimiento del Proyecto	Estado Analítico del Presupuesto de Egresos 2017 (miles de pesos)		Recomendaciones
		Presupuesto		
		Anual	(Pagado + Devengado)	
Código: 01 07 01 01 01 03 Proyecto: Formación Profesional Especializada para Servidores Públicos de Instituciones de Seguridad Pública	No programado	No presupuestado		La entidad fiscalizable no programó ni presupuestó este proyecto, no obstante en el Plan de Desarrollo Municipal refiere un programa continuo de capacitación al personal de seguridad pública, por lo que se recomienda mantener congruencia con las acciones planeadas, programadas y presupuestadas, orientadas a cumplir lo dispuesto en el Plan y a lo estipulado en los artículos 115 fracción VII de la Constitución Política de los Estados Unidos Mexicanos; 31 fracción XXXV Bis, 69 fracción I inciso a), 142, 143 y 144 de la Ley Orgánica Municipal del Estado de México y 7 y 100 fracción IV de la Ley de Seguridad del Estado de México.
Código: 01 07 01 01 01 07 Proyecto: Vinculación, Participación, Prevención y Denuncia Social	No programado	No presupuestado		El ente municipal no programó ni presupuestó este proyecto, no obstante en el Plan de Desarrollo Municipal refiere desarrollar acciones para que la población sugiera y proponga medidas en materia de seguridad pública, por lo que se recomienda mantener congruencia con las acciones planeadas, programadas y presupuestadas, orientadas a cumplir lo dispuesto en el Plan por lo que se recomienda dar cumplimiento a lo estipulado en los artículos 115 fracción VII de la Constitución Política de los Estados Unidos Mexicanos; 31 fracción XXXV Bis, 69 fracción I inciso a), 142, 143 y 144 de la Ley Orgánica Municipal del Estado de México y 7 y 100 fracción IV de la Ley de Seguridad del Estado de México.
Código: 01 07 01 01 02 03 Proyecto: Educación Vial	No programado	No presupuestado		El Ayuntamiento no programó ni presupuestó este proyecto, por lo que se recomienda dar cumplimiento a lo estipulado en los artículos 115 fracción VII de la Constitución Política de los Estados Unidos Mexicanos; 31 fracción XXXV Bis, 69 fracción I inciso a), 142, 143 y 144 de la Ley Orgánica Municipal del Estado de México y 7 y 100 fracción IV de la Ley de Seguridad del Estado de México, a fin de implementar acciones para desarrollar y fomentar la cultura de la seguridad vial, a través de cursos y actividades que integren una cultura de respeto a la señalización y reglamentos al respecto.
Código: 01 07 01 01 02 04 Proyecto: Mantenimiento a los Dispositivos para el Control del Tránsito	No programado	No presupuestado		La entidad municipal no programó ni presupuestó este proyecto, por lo que se recomienda dar cumplimiento a lo estipulado en los artículos 115 fracción VII de la Constitución Política de los Estados Unidos Mexicanos; 31 fracción XXXV Bis, 69 fracción I inciso a), 142, 143 y 144 de la Ley Orgánica Municipal del Estado de México y 7 y 100 fracción IV de la Ley de Seguridad del Estado de México, a fin de implementar acciones para conservar en óptimas condiciones la red de semaforización y el señalamiento informativo y correctivo oportuno.
Código: 01 07 02 01				
Programa: Protección Civil (Seis proyectos)				
Código: 01 07 02 01 01 01 Proyecto: Concertación para la Protección Civil	No programado	No presupuestado		La entidad fiscalizable no programó ni presupuestó este proyecto, por lo que se recomienda dar cumplimiento a lo estipulado en los artículos 31 fracción XXI Ter., 48 fracción XII bis, 69 fracción I inciso a), 81, 81 Ter. fracción I, 144 bis y 144 Ter de la Ley Orgánica Municipal del Estado de México y 3, 43 fracción V y 86 de la Ley General de Protección Civil, a fin de implementar acciones que promueven la participación de los sectores público, social y privado en el fomento a la cultura de la protección civil, a través de acuerdos que permitan lograr que se genere en la población hábitos y conductas de autoprotección y conciencia de corresponsabilidad.
Código: 01 07 02 01 01 02 Proyecto: Capacitación Integral y Actualización para la Protección Civil	No programado	No presupuestado		La entidad municipal no programó ni presupuestó este proyecto, por lo que se recomienda dar cumplimiento a lo estipulado en los artículos 31 fracción XXI Ter., 48 fracción XII bis, 69 fracción I inciso a), 81, 81 Ter. fracción I, 144 bis y 144 Ter de la Ley Orgánica Municipal del Estado de México y 3, 43 fracción V y 86 de la Ley General de Protección Civil, a fin de implementar acciones orientadas a la impartición de pláticas, cursos y talleres para proporcionar conocimientos y habilidades básicas a la población en general, para actuar de manera adecuada, preferentemente en forma preventiva, ante la probable ocurrencia de un fenómeno perturbador.



AYUNTAMIENTO DE IXTLAHUACA



Descripción	Porcentaje de cumplimiento del Proyecto	Estado Analítico del Presupuesto de Egresos 2017 (miles de pesos)		Recomendaciones
		Presupuesto		
		Anual	(Pagado + Devengado)	
Código: 01 07 02 01 01 03 Proyecto: Difusión y Comunicación para la Protección Civil	No programado	No presupuestado		El Ayuntamiento no programó ni presupuestó este proyecto, no obstante en el Plan de Desarrollo Municipal refiere promover la participación social en acciones preventivas, por lo que se recomienda mantener congruencia con las acciones planeadas, programadas y presupuestadas, orientadas a cumplir lo dispuesto en el Plan y a lo estipulado en los artículos 31 fracción XXI Ter., 48 fracción XII bis, 69 fracción I inciso a), 81, 81 Ter. fracción I, 144 bis y 144 Ter de la Ley Orgánica Municipal del Estado de México y 3, 43 fracción V y 86 de la Ley General de Protección Civil.
Código: 01 07 02 01 02 01 Proyecto: Prevención, Evaluación y Dictaminación de Riesgos	146.6	1,684.1	1,684.1	El ente municipal refleja una inadecuada planeación, toda vez que superó en un 46.6 por ciento las metas del proyecto establecido en su Programa Anual 2017, sin embargo ejerció el 100.0 por ciento del monto presupuestal. Derivado de lo anterior, se recomienda implementar medidas correctivas o replantear las metas del proyecto a partir de un eficaz y eficiente proceso de planeación, programación y presupuestación, a fin de adoptar el Presupuesto basado en Resultados, así como explicar el rebase de las metas, el origen de los recursos que permitieron alcanzar dicho nivel de cumplimiento y mantener congruencia entre las metas del proyecto y el presupuesto.
Código: 01 07 02 01 02 02 Proyecto: Identificación, Sistematización y Atlas de Riesgos	No programado	No presupuestado		El Ayuntamiento no programó ni presupuestó este proyecto, por lo que se recomienda dar cumplimiento a lo estipulado en los artículos 31 fracción XXI Ter., 48 fracción XII bis, 69 fracción I inciso a), 81, 81 Ter. fracción I, 144 bis y 144 Ter de la Ley Orgánica Municipal del Estado de México y 3, 43 fracción V y 86 de la Ley General de Protección Civil, a fin de implementar acciones enfocadas al levantamiento, sistematización y análisis de información cartográfica y estadística sobre fenómenos perturbadores y generadores de riesgo a la población, para una eficiente y eficaz toma de decisiones.
Código: 01 07 02 01 03 03 Proyecto: Coordinación de Atención de Emergencias y Desastres	No programado	No presupuestado		La entidad municipal no programó ni presupuestó este proyecto, no obstante en el Plan de Desarrollo Municipal refiere coordinar acciones de rescate y salvaguarda, que permitan garantizar el sistema de auxilio a la población afectada, por lo que se recomienda mantener congruencia con las acciones planeadas, programadas y presupuestadas, orientadas a cumplir lo dispuesto en el Plan y a lo estipulado en los artículos 31 fracción XXI Ter., 48 fracción XII bis, 69 fracción I inciso a), 81, 81 Ter. fracción I, 144 bis y 144 Ter de la Ley Orgánica Municipal del Estado de México y 3, 43 fracción V y 86 de la Ley General de Protección Civil.
Código: 01 08 04 01 Programa: Transparencia (Un proyecto)				
Código: 01 08 04 01 01 01 Proyecto: Vinculación Ciudadana con la Administración Pública	No programado	No presupuestado		El Ayuntamiento no programó ni presupuestó este proyecto, no obstante en el Plan de Desarrollo Municipal refiere dar cursos y capacitaciones en materia de transparencia, por lo que se recomienda mantener congruencia con las acciones planeadas, programadas y presupuestadas, orientadas a cumplir lo dispuesto en el Plan y a lo estipulado en los artículos 23 fracciones IV, IX, X y XI de la Ley de Transparencia y Acceso a la Información Pública del Estado de México y Municipios y 69 inciso Y) de la Ley Orgánica Municipal del Estado de México.
Código: 01 08 05 01 Programa: Gobierno Electrónico (Un proyecto)				
Código: 01 08 05 01 01 03 Proyecto: Innovación Gubernamental con Tecnologías de Información	No programado	No presupuestado		La entidad fiscalizable no programó ni presupuestó este proyecto, por lo que se recomienda dar cumplimiento a lo estipulado en los artículos 31 fracciones I Quáter y I Quintus de la Ley Orgánica Municipal del Estado de México; 19 de la Ley que Regula el Uso de Tecnologías de la Información y Comunicación para la Seguridad Pública del Estado de México y 50 y 52 de la Ley de Responsabilidades Administrativas del Estado de México y Municipios, a fin de implementar acciones tendientes a impulsar el gobierno electrónico; contribuir a la automatización de procesos, de sistemas prioritarios y al desarrollo de sistemas que requiera la administración pública, basados en tecnología de punta, conservando los criterios de estandarización para su optimización.



AYUNTAMIENTO DE IXTLAHUACA



Descripción	Porcentaje de cumplimiento del Proyecto	Estado Analítico del Presupuesto de Egresos 2017 (miles de pesos)		Recomendaciones
		Presupuesto		
		Anual	(Pagado + Devengado)	
Código: 02 01 01 01 Programa: Gestión Integral de Desechos (Dos proyectos)				
Código: 02 01 01 01 01 01 Proyecto: Manejo de Residuos Sólidos	No programado	No presupuestado		La entidad municipal no programó ni presupuestó este proyecto, no obstante en el Plan de Desarrollo Municipal refiere la construcción de sitios de disposición final de residuos sólidos, por lo que se le recomienda mantener congruencia con las acciones planeadas, programadas y presupuestadas, orientadas a cumplir lo dispuesto en el Plan y a lo estipulado en los artículos 115 fracción III inciso c) de la Constitución Política de los Estados Unidos Mexicanos; 6 y 10 de la Ley General para la Prevención y Gestión Integral de los Residuos y 125 fracción III de la Ley Orgánica Municipal del Estado de México.
Código: 02 01 01 01 01 02 Proyecto: Coordinación para Servicios de Limpia y Recolección de Desechos Sólidos	98.4	6,401.9	6,401.9	El ente fiscalizable alcanzó el 98.4 por ciento del proyecto establecido en su Programa Anual 2017, así mismo ejerció el 100.0 por ciento del monto presupuestal. Por lo anterior, se recomienda continuar con las estrategias establecidas que contribuyan a la planeación, programación, presupuestación y ejecución eficaz y eficiente de las metas.
Código: 02 02 02 01 Programa: Desarrollo Comunitario (Dos proyectos)				
Código: 02 02 02 01 01 01 Proyecto: Promoción a la Participación Comunitaria	No programado	No presupuestado		La entidad municipal no programó ni presupuestó este proyecto, por lo que se recomienda dar cumplimiento a lo estipulado en los artículos 73, 74, 75 y 162 fracción VI de la Ley Orgánica Municipal del Estado de México, a fin de implementar acciones de desarrollo comunitario que impulsa procesos de organización y participación comunitaria para mejorar las condiciones de vida de los grupos de desarrollo ubicados en localidades de alta y muy alta marginación.
Código: 02 02 02 01 01 02 Proyecto: Apoyo a la Comunidad	No programado	No presupuestado		La entidad municipal no programó ni presupuestó este proyecto, no obstante en el Plan de Desarrollo Municipal refiere gestionar aparatos de apoyo a personas con discapacidad, por lo que se le recomienda mantener congruencia con las acciones planeadas, programadas y presupuestadas, orientadas a cumplir lo dispuesto en el Plan y a lo estipulado en los artículos 73, 74, 75 y 162 fracción VI de la Ley Orgánica Municipal del Estado de México.
Código: 02 02 04 01 Programa: Alumbrado Público (Un proyecto)				
Código: 02 02 04 01 02 01 Proyecto: Alumbrado Público	165.6	20,145.7	20,145.8	La entidad fiscalizable refleja una inadecuada planeación, toda vez que superó en un 65.6 por ciento las metas del proyecto establecido en su Programa Anual 2017, sin embargo ejerció el 100.0 por ciento del monto presupuestal. Derivado de lo anterior, se recomienda implementar medidas correctivas o replantear las metas del proyecto a partir de un eficaz y eficiente proceso de planeación, programación y presupuestación, a fin de adoptar el Presupuesto basado en Resultados, así como explicar el rebase de las metas, el origen de los recursos que permitieron alcanzar dicho nivel de cumplimiento y mantener congruencia entre las metas del proyecto y el presupuesto.
Código: 02 02 05 01 Programa: Vivienda (Un proyecto)				
Código: 02 02 05 01 01 01 Proyecto: Mejoramiento de la Vivienda	136.2	1,876.1	1,876.1	El Ayuntamiento refleja una inadecuada planeación, toda vez que superó en un 36.2 por ciento las metas del proyecto establecido en su Programa Anual 2017, sin embargo ejerció el 100.0 por ciento del monto presupuestal. Por lo anterior, se recomienda implementar medidas correctivas o replantear las metas del proyecto a partir de un eficaz y eficiente proceso de planeación, programación y presupuestación, a fin de adoptar el Presupuesto basado en Resultados, así como explicar el rebase de las metas y mantener congruencia entre las mismas y el presupuesto.



AYUNTAMIENTO DE IXTLAHUACA



Descripción	Porcentaje de cumplimiento del Proyecto	Estado Analítico del Presupuesto de Egresos 2017 (miles de pesos)		Recomendaciones
		Presupuesto		
		Anual	(Pagado + Devengado)	
Código: 02 03 02 01				
Programa: Atención Médica (Un proyecto)				
Código: 02 03 02 01 01 11 Proyecto: Apoyo Municipal a la Prestación de Servicios de Salud para las Personas	No programado	1,639.7	1,639.8	La entidad fiscalizable no programó este proyecto en su Programa Anual 2017, sin embargo ejerció el 100.0 por ciento del monto presupuestal. En ese sentido, se recomienda implementar medidas correctivas o replantear las metas del proyecto a partir de un eficaz y eficiente proceso de planeación, programación y presupuestación, a fin de adoptar el Presupuesto basado en Resultados, así como explicar el destino final de los recursos y mantener congruencia entre las metas del proyecto y el presupuesto.
Código: 03 01 02 01				
Programa: Empleo (Tres proyectos)				
Código: 03 01 02 01 02 02 Proyecto: Colocación de Trabajadores Desempleados	108.5	9.9	9.9	La entidad municipal alcanzó el 108.5 por ciento del proyecto establecido en su Programa Anual 2017, así mismo ejerció el 100.0 por ciento del monto presupuestal. Por lo anterior, se recomienda continuar con las estrategias establecidas que contribuyan a la planeación, programación, presupuestación y ejecución eficaz y eficiente de las metas.
Código: 03 01 02 01 02 03 Proyecto: Fomento para el Autoempleo	No programado	No presupuestado		El Ayuntamiento no programó ni presupuestó este proyecto, no obstante en el Plan de Desarrollo Municipal refiere reducir el desempleo a través de programas orientados a impulsar y desarrollar proyectos productivos, por lo que se recomienda mantener congruencia con las acciones planeadas, programadas y presupuestadas, orientadas a cumplir lo dispuesto en el Plan y a lo estipulado en los artículos 31, fracción XXIII, 69 fracción n) y 96 Quáter fracciones I y XIII de la Ley Orgánica Municipal del Estado de México.
Código: 03 01 02 01 03 01 Proyecto: Capacitación, Adiestramiento y Productividad en el Trabajo	No programado	No presupuestado		La entidad municipal no programó ni presupuestó este proyecto, por lo que se recomienda dar cumplimiento a lo estipulado en los artículos 31, fracción XXIII, 69 fracción n) y 96 Quáter fracciones I y XIII de la Ley Orgánica Municipal del Estado de México, a fin de implementar acciones encaminadas a formar profesionistas y técnicos, a través de la impartición de diplomados, cursos de profesionalización y capacitación.
Código: 03 04 02 01				
Programa: Modernización Industrial (Dos proyectos)				
Código: 03 04 02 01 01 02 Proyecto: Fortalecimiento a la Micro y Pequeña Empresa	100.0	2,888.4	2,888.4	El Ayuntamiento cumplió con el 100.0 por ciento del proyecto establecido en su Programa Anual 2017, así mismo ejerció el 100.0 por ciento del monto presupuestal. Por lo anterior, se recomienda continuar con las estrategias establecidas que contribuyan a la planeación, programación, presupuestación y ejecución eficaz y eficiente de las metas.
Código: 03 04 02 01 01 03 Proyecto: Fortalecimiento a la Competitividad	No programado	No presupuestado		El Ayuntamiento no programó ni presupuestó este proyecto, por lo que se recomienda dar cumplimiento a lo estipulado en los artículos 31 fracciones I Ter, XIII Ter y IX y 96 Quáter de la Ley Orgánica Municipal del Estado de México, a fin de implementar acciones necesarias para diseño y operación de mecanismos y procedimientos que favorezcan el desarrollo de la competitividad de las empresas establecidas en el territorio mexiquense.
Número de Recomendaciones			40	

FUENTE: Elaboración del OSFEM, con información de la Cuenta Pública Municipal del ejercicio fiscal 2017 proporcionada por el Ayuntamiento.

El OSFEM informó al Ayuntamiento mediante los pliegos de recomendaciones y a la Contraloría Interna Municipal a través de los oficios de promoción, los resultados de las evaluaciones del cumplimiento de Metas Físicas:



Pliego de Recomendaciones de Evaluación	Oficio de Promoción de Acciones de Evaluación	Fecha
OSFEM/AEEP/SEPM/2567/2017	OSFEM/AEEP/SEPM/2568/2017	13 de octubre de 2017
OSFEM/AEEP/SEPM/3125/2017	OSFEM/AEEP/SEPM/3126/2017	22 de noviembre de 2017
OSFEM/AEEP/SEPM/4191/2017	OSFEM/AEEP/SEPM/4192/2017	20 de diciembre de 2017
OSFEM/AED/DADM/919/2018	OSFEM/AED/DADM/920/2018	13 de marzo de 2018

FUENTE: Elaboración del OSFEM.



MATRIZ DE INDICADORES PARA RESULTADOS (MIR)

En la Cuenta Pública 2017, el OSFEM llevó a cabo la evaluación de los resultados de los indicadores de los niveles “Actividad” y “Componente”, correspondientes a las Matrices de Indicadores para Resultados Tipo de los programas presupuestarios con los que operaron las entidades fiscalizables; en virtud, de que los indicadores a nivel Actividad, permiten dar seguimiento a los procesos y actividades sustantivas para la generación de los componentes; y los indicadores de nivel Componente, miden los bienes y servicios generados y/o entregados a los beneficiados, de acuerdo a los resultados esperados.

Para evaluar los resultados de los referidos indicadores, el OSFEM estableció el alcance de revisión, partiendo de los 6 programas en los cuales la entidad utilizó las MIR Tipo, a efecto de identificar la congruencia entre el resultado obtenido del indicador y el avance programático alcanzado en el proyecto alineado al mismo; excluyendo 5 que no fue seleccionado dentro de la muestra a fiscalizar relacionada con el cumplimiento de las Metas Físicas.

En este orden de ideas, el programa seleccionado es el siguiente:

Programas Presupuestarios Fiscalizados con los Resultados de la MIR		
Programa	Hallazgo	Recomendación
Código: 01 03 04 01 Programa: Desarrollo de la Función Pública y Ética en el Servicio Público	El resultado de este programa no se presenta, toda vez que la entidad municipal reportó indicadores del nivel Actividad que no son congruentes entre los niveles Componente, Propósito y Fin.	Aplicar los principios de la lógica horizontal y vertical de la Metodología del Marco Lógico (MML) en cada uno de los indicadores correspondientes a los niveles de Actividad, Componente, Propósito y Fin, constatando la congruencia entre los resultados que obtienen como las variables que los integran.

FUENTE: Elaboración del OSFEM, con información de la Cuenta Pública Municipal del ejercicio fiscal 2017 proporcionada por el Ayuntamiento.

INDICADORES ESPECÍFICOS PARA LA EVALUACIÓN DE LA ADMINISTRACIÓN MUNICIPAL 2017

TRANSPARENCIA EN EL ÁMBITO MUNICIPAL

En virtud de que la transparencia es un elemento base de la democracia, puesto que da credibilidad y legitimidad al sistema político en todas las esferas del gobierno fortaleciendo la rendición de cuentas, el Órgano Técnico de la Legislatura ejerció acciones de fiscalización en este rubro, midiendo el nivel de cumplimiento al mandato legal mediante este indicador. A continuación se muestra el resultado:



Hallazgo	Recomendación
El Ayuntamiento obtuvo una evaluación positiva en este indicador, sin embargo no dio cumplimiento a las fracciones VIII, XI, XIII, LI y LII, de las cincuenta y dos fracciones del artículo 92 de la Ley de Transparencia y Acceso a la Información Pública del Estado de México y Municipios.	Continuar implementando acciones enfocadas a la promoción del derecho de acceso a la información pública de la ciudadanía.

FUENTE: Elaboración del OSFEM.



DOCUMENTOS PARA EL DESARROLLO INSTITUCIONAL

Para lograr una eficiente administración pública municipal es indispensable que la entidad cuente con los manuales de organización y de procedimientos, así mismo con el Organigrama y el Reglamento Interior, por lo cual el OSFEM verificó la existencia y actualización de dichos documentos mediante la aplicación de este indicador.

Como resultado de la revisión a la información remitida, la entidad fiscalizable alcanzó una evaluación de **Insuficiente**, misma que se detalla a continuación:

Documentos para el Desarrollo Institucional			
Requerimiento	Cumple		Recomendación
	Sí	No	
Organigrama		✓	La entidad municipal remitió evidencia documental de contar con el Manual de Procedimientos, sin embargo no presentó el Organigrama, el Reglamento Interior y el Manual de Organización, por lo que se recomienda elaborar y aprobar dichos documentos con la finalidad de eficientar la gestión pública municipal.
Manual de Organización		✓	
Manual de Procedimientos	✓		
Reglamento Interior		✓	
Evaluación			Insuficiente

FUENTE: Elaboración del OSFEM, con información de la Cuenta Pública Municipal del ejercicio fiscal 2017 proporcionada por el Ayuntamiento.

El OSFEM informó al Ayuntamiento mediante los pliegos de recomendaciones y a la Contraloría Interna Municipal a través de los oficios de promoción, los resultados de las evaluaciones del indicador en cuestión:

Pliego de Recomendaciones de Evaluación	Oficio de Promoción de Acciones de Evaluación	Fecha
OSFEM/AEEP/SEPM/3125/2017	OSFEM/AEEP/SEPM/3126/2017	22 de noviembre de 2017
OSFEM/AED/DADM/919/2018	OSFEM/AED/DADM/920/2018	13 de marzo de 2018

FUENTE: Elaboración del OSFEM.

COMPETENCIA LABORAL DE LOS SERVIDORES PÚBLICOS

El Órgano Superior de Fiscalización del Estado de México determinó evaluar la competencia laboral de los servidores públicos adscritos a las diferentes áreas del Ayuntamiento, verificando el cumplimiento a los artículos 32 fracciones II y IV, 92 fracciones I y IV, 96 fracción I, 96 Ter, 96 Quintus, 113, 147 I. y 149 fracciones I y II de la Ley Orgánica Municipal del Estado de México y el artículo 169 fracción IV del Código Financiero del Estado de México y Municipios, con la finalidad de emitir recomendaciones que incidan en las actividades inherentes al puesto que desempeñan.

En este sentido, la evaluación de la competencia laboral se realizó con la información proporcionada por la entidad fiscalizable, referente a los servidores públicos de la administración municipal, cuyos resultados son los siguientes:



FUENTE: Elaboración del OSFEM.

Como se muestra en la gráfica anterior, los servidores públicos del ente municipal no cumplen con la totalidad de los requisitos establecidos en la Ley para ocupar los cargos que les fueron conferidos, los cuales se detallan a continuación:



Competencia Laboral de los Servidores Públicos				
Servidor Público	Requerimiento	Cumple		Recomendación
		Sí	No	
Tesorero Municipal	1. Título profesional en las áreas jurídicas, económicas o contable administrativas.	✓		Contratar un Tesorero Municipal que cumpla con los requisitos establecidos en los artículos 32 fracciones II y III y 96 fracción I de la Ley Orgánica Municipal del Estado de México.
	2. Experiencia mínima de un año.		✓	
	3. Certificación de competencia laboral en funciones expedida por el Instituto Hacendario del Estado de México.		✓	
	4. Constancia de no inhabilitación expedida por autoridad competente.	✓		
	5. Certificado de no antecedentes penales.		✓	
Contralor Interno Municipal	1. Título profesional en las áreas jurídicas, económicas o contable administrativas.	✓		Contratar un Contralor Interno Municipal que cumpla con los requisitos establecidos en los artículos 32 fracciones II y III y 96 fracción I y 113 de la Ley Orgánica Municipal del Estado de México.
	2. Experiencia mínima de un año.	✓		
	3. Certificación de competencia laboral en funciones expedida por el Instituto Hacendario del Estado de México.	✓		
	4. Constancia de no inhabilitación expedida por autoridad competente.	✓		
	5. Certificado de no antecedentes penales.		✓	
Secretario del Ayuntamiento	1. Título profesional de educación superior.	✓		Contratar un Secretario del Ayuntamiento que cumpla con los requisitos establecidos en los artículos 32 fracciones II, III y IV y 92 fracciones I y IV de la Ley Orgánica Municipal del Estado de México.
	2. Experiencia mínima de un año.	✓		
	3. Certificación de competencia laboral en funciones expedida por el Instituto Hacendario del Estado de México.	✓		
	4. Constancia de no inhabilitación expedida por autoridad competente.	✓		
	5. Certificado de no antecedentes penales.		✓	
Director de Obras	1. Título profesional en ingeniería, arquitectura o alguna área afín.	✓		Contratar un Director de Obras que cumpla con los requisitos establecidos en los artículos 32 fracciones II y III y 96 Ter. de la Ley Orgánica Municipal del Estado de México.
	2. Experiencia mínima de un año.	✓		
	3. Certificación de competencia laboral en funciones expedida por el Instituto Hacendario del Estado de México.	✓		
	4. Constancia de no inhabilitación expedida por autoridad competente.	✓		
	5. Certificado de no antecedentes penales.		✓	
Director de Desarrollo Económico	1. Título profesional en el área económico-administrativa.		✓	Contratar un Director de Desarrollo Económico que cumpla con los requisitos establecidos en los artículos 32 fracciones II y III y 96 Quintus de la Ley Orgánica Municipal del Estado de México.
	2. Experiencia mínima de un año.		✓	
	3. Certificación de competencia laboral en funciones expedida por el Instituto Hacendario del Estado de México.	✓		
	4. Constancia de no inhabilitación expedida por autoridad competente.	✓		
	5. Certificado de no antecedentes penales.		✓	



Competencia Laboral de los Servidores Públicos				
Servidor Público	Requerimiento	Cumple		Recomendación
		Sí	No	
Director de Catastro	1. Título profesional.		✓	Contratar un Director de Catastro Municipal que cumpla con los requisitos establecidos en los artículos 32 fracciones II, III y IV de la Ley Orgánica Municipal del Estado de México y 169 fracción IV del Código Financiero del Estado de México y Municipios.
	2. Experiencia mínima de un año.		✓	
	3. Certificación de competencia laboral en funciones expedida por el Instituto Hacendario del Estado de México.		✓	
	4. Constancia de no inhabilitación expedida por autoridad competente.		✓	
	5. Certificado de no antecedentes penales.		✓	
Defensor Municipal de Derechos Humanos	1. Título profesional preferentemente	✓		Contratar un Defensor Municipal de Derechos Humanos que cumpla con los requisitos establecidos en los artículos 32 fracciones II y III y 147 I. de la Ley Orgánica Municipal del Estado de México.
	2. Estudios especializados en materia de Derechos Humanos.		✓	
	3. Constancia de no inhabilitación expedida por autoridad competente.	✓		
	4. Certificado de no antecedentes penales.		✓	
Oficial Mediador Conciliador	1. Título de Licenciatura en Derecho, Psicología, Sociología, Antropología, Trabajo Social o Comunicaciones.	✓		Contratar un Oficial Mediador Conciliador que cumpla con los requisitos establecidos en los artículos 32 fracciones II y III y 149 fracción I de la Ley Orgánica Municipal del Estado de México.
	2. Evidencia documental de la acreditación de estudios en materia de Mediación.		✓	
	3. Certificación por el Centro de Mediación, Conciliación y Justicia Restaurativa del Poder Judicial del Estado de México.	✓		
	4. Constancia de no inhabilitación expedida por autoridad competente.	✓		
	5. Certificado de no antecedentes penales.		✓	
Oficial Calificador (I)	1. Título de Licenciatura en Derecho.	✓		Contratar un Oficial Calificador que cumpla con los requisitos establecidos en los artículos 32 fracciones II y III y 149 fracción II de la Ley Orgánica Municipal del Estado de México.
	2. Constancia de no inhabilitación expedida por autoridad competente.	✓		
	3. Certificado de no antecedentes penales.		✓	
Oficial Calificador (II)	1. Título de Licenciatura en Derecho.	✓		Contratar un Oficial Calificador que cumpla con los requisitos establecidos en los artículos 32 fracciones II y III y 149 fracción II de la Ley Orgánica Municipal del Estado de México.
	2. Constancia de no inhabilitación expedida por autoridad competente.	✓		
	3. Certificado de no antecedentes penales.		✓	
Oficial Calificador (III)	1. Título de Licenciatura en Derecho.	✓		Contratar un Oficial Calificador que cumpla con los requisitos establecidos en los artículos 32 fracciones II y III y 149 fracción II de la Ley Orgánica Municipal del Estado de México.
	2. Constancia de no inhabilitación expedida por autoridad competente.	✓		
	3. Certificado de no antecedentes penales.		✓	

FUENTE: Elaboración del OSFEM.



El OSFEM informó al Ayuntamiento mediante los pliegos de recomendaciones y a la Contraloría Interna Municipal a través de los oficios de promoción, los resultados de las evaluaciones del cumplimiento de la Competencia Laboral de los Servidores Públicos:

Pliego de Recomendaciones de Evaluación	Oficio de Promoción de Acciones de Evaluación	Fecha
OSFEM/AEEP/SEPM/3125/2017	OSFEM/AEEP/SEPM/3126/2017	22 de noviembre de 2017
OSFEM/AED/DADM/919/2018	OSFEM/AED/DADM/920/2018	13 de marzo de 2018

FUENTE: Elaboración del OSFEM.

EVALUACIÓN DE MEJORA REGULATORIA MUNICIPAL

En materia de Mejora Regulatoria Municipal, el Órgano Técnico de la Legislatura verificó que el Ayuntamiento atendiera el marco jurídico establecido en el artículo 139 Bis de la Constitución Política del Estado Libre y Soberano de México, a la Ley para la Mejora Regulatoria del Estado de México y Municipios y su respectivo Reglamento, así como la Ley Orgánica Municipal del Estado de México, la Ley de Competitividad y Ordenamiento Comercial del Estado de México y Municipios y la Ley de Gobierno Digital del Estado de México y Municipios.

Para llevar a cabo esta revisión, el OSFEM requirió al Ayuntamiento el Cuestionario para el Diagnóstico de la Mejora Regulatoria Municipal 2017. Con la documental remitida por la entidad, se procedió a su análisis, emitiendo el Pliego de Recomendaciones número OSFEM/AEEP/SEPM/2567/2017 y el Oficio de Promoción número OSFEM/AEEP/SEPM/2568/2017 ambos de fecha 13 de octubre de 2017, en los cuales se le informó a la entidad que obtuvo un nivel de calificación de **Insuficiente**, como se muestra en la siguiente gráfica:



FUENTE: Elaboración del OSFEM.

En ese sentido, para un adecuado desempeño en materia de Mejora Regulatoria, así como dar cumplimiento a las disposiciones normativas aplicables a nivel municipal, es necesario que la entidad atienda las siguientes:

Recomendaciones

1. Que la Comisión Municipal de Mejora Regulatoria sesione de manera ordinaria por lo menos cuatro veces al año.
2. Realizar los Acuerdos, Decretos, Normas Técnicas y las propuestas de creación de los Reglamentos con firmas y/o sellos, a fin de que a través del enlace sean remitidos a la Comisión Estatal de Mejora Regulatoria.
3. Elaborar y autorizar el Informe Anual de Avance Programático de Mejora Regulatoria del ejercicio 2016.
4. Analizar y evaluar el Informe Anual de Avance Programático de Mejora Regulatoria por la Comisión Municipal de Mejora Regulatoria.
5. Mantener actualizado el Manual de la Normateca Interna de la entidad municipal. Cabe mencionar que la Normateca deberá estar disponible para su consulta en su portal de internet.
6. Contar con evidencia documental que corrobore la instalación del Sistema de Apertura Rápida de Empresas (S.A.R.E.) en su entidad.
7. Incluir en el portal web de su municipio la liga electrónica de acceso al Sistema de Apertura Rápida de Empresas.
8. Implementar el Programa para el otorgamiento de Licencias y/o Permisos Provisionales para negocios de bajo riesgo en su entidad.
9. Aprobar el Programa para el otorgamiento de Licencias y/o Permisos Provisionales para negocios de bajo riesgo para el ejercicio 2017, mediante sesión de Cabildo.
10. Informar el avance programático de Mejora Regulatoria y la evaluación de resultados al Cabildo Municipal.
11. Evidenciar de forma documental, la instalación de la Ventanilla Única en su municipio.
12. Dar respuesta en un término no mayor de 5 días hábiles, a partir de la fecha de acuse de recibo, al trámite presentado.



Recomendaciones

13. Implementar mecanismos y/o programas para la apertura rápida de unidades económicas dentro de su territorio municipal.
14. Realizar el Registro Municipal de unidades económicas en su municipio.
15. Crear en su portal de internet un apartado en el cual se encuentre el Registro Municipal para unidades económicas.
16. Remitir a las autoridades estatales correspondientes, dentro de los primeros 5 días hábiles de cada mes, el Registro Municipal de unidades económicas.
17. Realizar visitas de verificación a las unidades económicas que operan en su demarcación.
18. Operar el Sistema de unidades económicas en su municipio.
19. Coordinar la operación de la Ventanilla Única de su municipio con el Sistema para la alimentación de los datos de las unidades económicas.
20. Orientar y coordinar mediante la Ventanilla Única, la gestión de trámites con las áreas involucradas al interior del municipio, así como a los particulares para la obtención de licencias de funcionamiento en su territorio municipal.
21. Designar a la Unidad Administrativa que se encargará del control y seguimiento del Gobierno Digital en su entidad.
22. Implementar la Ley del Gobierno Digital para la prestación de los trámites y servicios que ofrece a los ciudadanos de su entidad municipal.
23. Informar trimestralmente el Reporte de Avance de los Programas de Trabajo de Tecnologías de Información al Secretario Técnico de su municipio.
24. Obtener el certificado digital de la firma electrónica avanzada para la elaboración de trámites y servicios de la Dirección General del Sistema Estatal de Informática (DGSEI).

EVALUACIÓN DE PROTECCIÓN CIVIL MUNICIPAL

En apego a las responsabilidades jurídicas conferidas al Órgano Superior de Fiscalización del Estado de México, se determinó dar seguimiento a la evaluación en materia de Protección Civil para el ejercicio 2017, derivado de las necesidades de prevención, auxilio y recuperación por los acontecimientos naturales o antrópicos que han afectado a la población e infraestructura. Dicho seguimiento se llevó a cabo mediante un cuestionario denominado Diagnóstico de los Consejos Municipales de Protección Civil, dividido en tres rubros: “Estructura y Funcionamiento Municipal”, “Programas y Planes Operativos” y “Atlas de Riesgos Municipales”, en apego a la Ley General de Protección Civil, el Libro Sexto del Código Administrativo del Estado de México y sus respectivos Reglamentos, a la Ley Orgánica Municipal y a las normas técnicas en materia de seguridad.

Con la revisión de la información emitida por el Ayuntamiento, se emitió el Pliego de Recomendaciones número OSFEM/AEEP/SEPM/2567/2017 y el Oficio de Promoción OSFEM/AEEP/SEPM/2568/2017, ambos de fecha 13 de octubre de 2017, en los cuales se le informó que, el resultado de su evaluación fue de **Crítico**, como se observa en la siguiente gráfica:



FUENTE: Elaboración del OSFEM.

Para un adecuado desempeño en materia de Protección Civil, así como para dar cumplimiento a las disposiciones normativas aplicables a nivel municipal, es necesario que la entidad atienda las siguientes:

Recomendaciones

En Materia de Estructura y Funcionamiento Municipal de Protección Civil

1. Constituir el Consejo Municipal de Protección Civil apegado al artículo 81 Ter.
2. Remitir el acta de Cabildo por la cual se integró el Consejo Municipal de Protección Civil, a la Coordinación General para su incorporación al registro estatal.
3. Adoptar la imagen institucional del emblema distintivo del Sistema Nacional de Protección Civil.
4. Capacitar al Titular de la Unidad Municipal de Protección Civil.
5. Certificar al Coordinador de Protección Civil en Gestión Integral de Riesgos.
6. Certificar y/o capacitar en materia de Protección Civil al personal de la Coordinación Municipal de Protección Civil.
7. Elaborar el Reglamento de Protección Civil Municipal.
8. Integrar el Cuerpo de Bomberos.
9. Acreditar a todos los paramédicos, conforme al marco legal establecido e institución reconocida por la SEP.
10. Contar con la(s) licencia(s) de funcionamiento de la(s) ambulancia(s) que posea el Ayuntamiento.



Recomendaciones

En Materia de Programas y Planes Operativos

11. Describir las acciones preventivas, de auxilio y de recuperación, en los Programas de Protección Civil Municipales.
12. Elaborar y operar Planes Operativos para Fenómenos Socio-organizativos, Geológicos, Químico-Tecnológico y Sanitario-Ecológicos.
13. Instalar la Unidad Interna de Protección Civil de la Presidencia Municipal y DIF Municipal.
14. Elaborar el Programa Interno de Protección Civil de la Presidencia Municipal y DIF Municipal e inscribirlos al Registro Estatal de Protección Civil.
15. Realizar ejercicios de gabinete al menos dos veces al año en la Presidencia Municipal y DIF Municipal.
16. Efectuar simulacros de campo en la Presidencia Municipal y DIF Municipal al menos dos veces al año.
17. Colocar la señalización de Precaución, Informativa, Informativa de emergencia, Informativa para emergencia o desastre, Obligación, Prohibitiva o Restrictiva en todos los inmuebles del Gobierno Municipal o los arrendados por este.

En Materia del Atlas de Riesgos Municipal

18. Elaborar el Atlas de Riesgos Municipal. Por otra parte se le comunica que para subsecuentes evaluaciones realizadas por éste Órgano Técnico, los Atlas de Riesgos deberán contener lo establecido en la Guía de Contenido Mínimo para la Elaboración del Atlas Nacional de Riesgos.
19. Publicar en la Gaceta Municipal el Atlas de Riesgos Municipal.
20. Incluir croquis o mapas donde se localicen las zonas de riesgo para los diferentes fenómenos perturbadores.
21. Realizar las actualizaciones del Atlas de Riesgo y su publicación.
22. Plasmar en el Atlas de Riesgos Municipal los subsistemas perturbadores de origen Geológico, Hidrometeorológico, Químico-Tecnológico, Sanitario-Ecológico y Socio-Organizativo.
23. Describir el subsistema afectable.
24. Incluir el subsistema regulador.



RESULTADO DE LA FISCALIZACIÓN

**HALLAZGOS DE CUENTA PÚBLICA 2017****CUENTA PÚBLICA**

Ayuntamiento de Ixtlahuaca		
Núm.	Hallazgos	Normatividad Infringida
1	En el ejercicio 2017 la información patrimonial y presupuestal de la Cuenta Pública difiere de la presentada en el Informe Mensual de diciembre.	Artículos 16, 17, 18, 19, 21, 22, 23, 33, 34, 35, 36, 37 fracción II, 38, 40, 41, 43, 44, 52, 84 y 85 fracción I y III de la Ley General de Contabilidad Gubernamental, 342, 343, 344 y 352 del Código Financiero del Estado de México y Municipios, 95 fracción IV de la Ley Orgánica Municipal del Estado de México y Manual Único de Contabilidad Gubernamental para las Dependencias y Entidades Públicas del Gobierno y Municipios del Estado de México 2017.
2	El anexo al Estado de Situación Financiera revela cuentas con saldo contrario a su naturaleza.	Artículo 22, 84 y 85 fracción I y III de la Ley General de Contabilidad Gubernamental, 339, 341, 342, 343, 344 párrafo primero, 352 y 356 del Código Financiero del Estado de México y Municipios, 95 fracción IV de la Ley Orgánica Municipal del Estado de México y Manual Único de Contabilidad Gubernamental para las Dependencias y Entidades Públicas del Gobierno y Municipios del Estado México 2017.
3	El anexo al Estado de Situación Financiera revelan saldo en deudores diversos por cobrar a corto plazo, anticipo a proveedores, anticipo a contratistas, proveedores, retenciones y contribuciones y otras cuentas por pagar a corto plazo con antigüedad mayor a un año.	Artículos 16, 17, 18, 19, 21, 22, 23, 33, 34, 35, 36, 37 fracción II, 38, 40, 41, 43, 44, 52, 84 y 85 fracción I y III de la Ley General de Contabilidad Gubernamental, 51 párrafos segundo y tercero de la Ley de Responsabilidades Administrativas del Estado de México y Municipios, 95 fracciones I, IV, IX y XVI de la Ley Orgánica Municipal del Estado de México, Manual Único de Contabilidad Gubernamental para las Dependencias y Entidades Públicas del Gobierno y Municipios del Estado de México 2017 y Lineamientos de Control Financiero y Administrativo para las Entidades Fiscalizables Municipales del Estado de México, publicados en el Periódico Oficial "Gaceta de Gobierno" del Estado de México número 9 de fecha 11 de Julio de 2013.
4	En el Estado de Situación Financiera Comparativo, el Ayuntamiento, revela afectación a la cuenta de resultado de ejercicios anteriores y la autorización no justifica el total de la afectación.	Artículos 21 y 22 de la Ley General de Contabilidad Gubernamental, en cumplimiento con las políticas de registro para Resultado de Ejercicios Anteriores segundo párrafo del Manual Único de Contabilidad Gubernamental para las Dependencias y Entidades Públicas del Gobierno y Municipios del Estado de México 2017, 342, 344 párrafo primero y 352 párrafo tercero del Código Financiero del Estado de México y Municipios y numeral 104 de los Lineamientos de Control Financiero y Administrativo para las Entidades Fiscalizables Municipales del Estado de México, publicados en el Periódico Oficial "Gaceta de Gobierno" del Estado de México número 9 de fecha 11 de Julio de 2013.



Ayuntamiento de Ixtlahuaca

Núm.	Hallazgos	Normatividad Infringida
5	El Informe Anual de Construcciones en Proceso revela obras de dominio público que no se registraron al gasto al cierre del ejercicio.	<p>Artículo 29 de la Ley General de Contabilidad Gubernamental, 95 fracción IV y 96 bis fracciones XIV, XX, XXII, XXIV de la Ley Orgánica Municipal del Estado de México, en las políticas de registro capítulo VI construcciones en Proceso del Manual Único de Contabilidad Gubernamental para las Dependencias y Entidades Públicas del Gobierno y Municipios del Estado de México 2017, en el capítulo VI de los Lineamientos para la depuración de la cuenta construcciones en proceso en bienes de dominio público y en bienes propios de las entidades fiscalizables municipales del Estado de México, publicados en el Periódico Oficial "Gaceta del Gobierno" número 104 de fecha 28 de noviembre de 2016. Primero numeral B Reglas Específicas del Registro y Valoración del Activo, punto 2 del Acuerdo por el que se emiten las Reglas Específicas del Registro y Valoración del Patrimonio publicadas en el "Diario Oficial de la Federación" el 22 de diciembre de 2014.</p>
6	El Informe Anual de Construcciones en Proceso presenta obras capitalizables con avance físico y financiero al 100 por ciento.	<p>Artículos 29 y 71 de la Ley General de Contabilidad Gubernamental, 95 fracción IV y 96 bis fracciones XIV, XX, XXII, XXIV de la Ley Orgánica Municipal del Estado de México, capítulo VI "políticas de registro referentes a obra pública y construcciones en proceso" del Manual Único de Contabilidad Gubernamental para las Dependencias y Entidades Públicas del Gobierno y Municipios del Estado de México 2017 y Lineamientos de Control Financiero y Administrativo para las Entidades Fiscalizables Municipales del Estado de México, publicados en el Periódico Oficial "Gaceta de Gobierno" del Estado de México número 9 de fecha 11 de Julio de 2013, en las disposiciones generales del Título segundo el numeral 56 del apartado de Construcciones en Proceso en Bienes de Dominio Público, capítulo VI de los Lineamientos para la depuración de la cuenta construcciones en proceso en bienes de dominio público y en bienes propios de las entidades fiscalizables municipales del Estado de México, publicados en el Periódico Oficial "Gaceta del Gobierno" número 104 de fecha 28 de noviembre de 2016, Primero numeral B Reglas Específicas del Registro y Valoración del Activo punto 2 del Acuerdo por el que se emiten las Reglas Específicas del Registro y Valoración del Patrimonio.</p>
7	El Informe Anual de Construcciones en Proceso revela obras de ejercicios anteriores.	<p>Artículo 21, 22, 29 de la Ley General de Contabilidad Gubernamental, 95 fracción IV y 96 bis fracciones XIV, XX, XXII, XXIV de la Ley Orgánica Municipal del Estado de México, y con lo establecido en los Lineamientos para la depuración de la cuenta construcciones en proceso en bienes de dominio público y en bienes propios de las entidades fiscalizables municipales del Estado de México, publicados en el Periódico Oficial "Gaceta de Gobierno" del Estado de México número 104 de fecha 28 de noviembre de 2016.</p>
8	En el Estado Analítico de Ingresos Integrado la información difiere de la revelada en el DIF.	<p>Artículos 19 fracción IV, 21 y 22 de la Ley General de Contabilidad Gubernamental y con el postulado básico del registro e integración presupuestaria del Acuerdo por el que se emiten los Postulados Básicos de Contabilidad Gubernamental.</p>
9	El registro de FFIEM del Estado Analítico de Ingresos difiere con lo publicado en el anexo 20.2 del Presupuesto de Egresos de la Federación para el ejercicio fiscal 2017 en el Periódico Oficial "Diario Oficial de la Federación" del 30 de noviembre de 2016 por 29,932.0 miles de pesos.	<p>Anexo 20.2 del Presupuesto de Egresos de la Federación para el ejercicio fiscal 2017 publicado en el Periódico Oficial "Diario Oficial de la Federación" del 30 de noviembre de 2016, artículos 16, 17, 18, 19, 21, 22, 23, 33, 34, 35, 36 y 70 fracción I, III y V de la Ley General de Contabilidad Gubernamental y 342, 343 y 344 del Código Financiero del Estado de México y Municipios.</p>



Ayuntamiento de Ixtlahuaca

Núm.	Hallazgos	Normatividad Infringida
10	El registro de PAD del Estado Analítico de Ingresos difiere con el Oficio de Asignación y Autorización de Recursos por 7,000.0 miles de pesos.	Artículos 16, 17, 18, 19, 21, 22, 23, 33, 34, 35, 36 y 37 de la Ley General de Contabilidad Gubernamental, 342, 343 y 344 párrafo segundo del Código Financiero del Estado de México y Municipios.
11	El informe de los recursos FISDMF, FORTAMUNDF, FORTASEG, PET, FASP, FFIEM, 3X1 M y PROII no se publicarán en el formato Nivel Financiero a través del portal aplicativo de la Secretaría de Hacienda y Crédito Público en el Sistema del Formato Único (SFU).	Artículos 1, 2, 3, 68, 71, 72, 80 y Título Quinto de la Transparencia y Difusión de la Información Financiera de Ley General de Contabilidad Gubernamental, 33 b fracción II, 48 y 49 de la Ley de Coordinación Fiscal, 85 de la Ley Federal de Presupuesto y Responsabilidad Hacendaria, Octava y Novena de los Lineamientos para informar sobre los Recursos Federales Transferidos a las Entidades Federativas, Municipios y Demarcaciones Territoriales del Distrito Federal y de Operación de los Recursos del Ramo General 33 publicados en el Periódico Oficial "Diario Oficial de la Federación" del 25 de abril de 2013.
12	El saldo en bancos de los recursos FISDMF no corresponde con lo registrado en el Ingreso Recaudado más los rendimientos menos la aplicación por 87,726.3 miles de pesos.	Artículos 16, 17, 18, 19, 21, 22, 23, 33, 34, 35, 36, 37, 69, 70 fracciones I, V y 71 de la Ley General de Contabilidad Gubernamental; 49, fracciones III y IV, de la Ley de Coordinación Fiscal, 342, 343 y 344 párrafo primero del Código Financiero del Estado de México y Manual Único de Contabilidad Gubernamental para las Dependencias y Entidades Públicas del Gobierno y Municipios del Estado de México 2017.
13	El saldo en bancos de los recursos FORTAMUNDF no corresponde con lo registrado en el Ingreso Recaudado más los rendimientos menos la aplicación por 71,301.7 miles de pesos.	Artículos 16, 17, 18, 19, 21, 22, 23, 33, 34, 35, 36, 37, 69, 70 fracciones I, V y 71 de la Ley General de Contabilidad Gubernamental; 49, fracciones III y V, de la Ley de Coordinación Fiscal, 342, 343 y 344 párrafo primero del Código Financiero del Estado de México y Municipios y con el Manual Único de Contabilidad Gubernamental para las Dependencias y Entidades Públicas del Gobierno y Municipios del Estado de México 2017.
14	El saldo en bancos de los recursos FFIEM no corresponde con lo registrado en el Ingreso Recaudado más los rendimientos menos la aplicación por 12,054.9 miles de pesos.	Artículos 16, 17, 18, 19, 21, 22, 23, 33, 34, 35, 36, 37, 69, 70 fracciones I, V y 71 de la Ley General de Contabilidad Gubernamental; 49, fracciones III y V, de la Ley de Coordinación Fiscal, 342, 343 y 344 párrafo primero del Código Financiero del Estado de México y Municipios y con el Manual Único de Contabilidad Gubernamental para las Dependencias y Entidades Públicas del Gobierno y Municipios del Estado de México 2017.
15	El saldo en bancos de los recursos FEFOM no corresponde con lo registrado en el Ingreso Recaudado más los rendimientos menos la aplicación por 1,801.4 miles de pesos.	Artículos 16, 17, 18, 19, 21, 22, 23, 33, 34, 35, 36, 37, 69, 70 fracciones I, V y 71 de la Ley General de Contabilidad Gubernamental; 342, 343 y 344 párrafo primero del Código Financiero del Estado de México y Municipios y con el Manual Único de Contabilidad Gubernamental para las Dependencias y Entidades Públicas del Gobierno y Municipios del Estado de México 2017.
16	El saldo en bancos de los recursos PAD no corresponde con lo registrado en el Ingreso Recaudado más los rendimientos menos la aplicación por 1,086.8 miles de pesos.	Artículos 16, 17, 18, 19, 21, 22, 23, 33, 34, 35, 36, 37, 69, 70 fracciones I, V y 71 de la Ley General de Contabilidad Gubernamental; 342, 343 y 344 párrafo primero del Código Financiero del Estado de México y Municipios y con el Manual Único de Contabilidad Gubernamental para las Dependencias y Entidades Públicas del Gobierno y Municipios del Estado de México 2017.
17	El formato de Origen y Aplicación de Recursos Federales y Estatales presenta el egreso pagado mayor al ingreso recaudado de los recursos FORTASEG, FASP, 3x1 M y PROII.	Artículos 16, 17, 18, 19, 21, 22, 23, 33, 34, 35, 36, 37, 69, 70 fracciones I, V y 71 de la Ley General de Contabilidad Gubernamental; 49, fracciones III y IV, de la Ley de Coordinación Fiscal, 342, 343 y 344 párrafo primero del Código Financiero del Estado de México y Municipios y Manual Único de Contabilidad Gubernamental para las Dependencias y Entidades Públicas del Gobierno y Municipios del Estado de México 2017.



Ayuntamiento de Ixtlahuaca		
Núm.	Hallazgos	Normatividad Infringida
18	El formato de Origen y Aplicación de Recursos Federales y Estatales presenta el egreso pagado y no tiene ingreso recaudado del recurso PET.	Artículos 16, 17, 18, 19, 21, 22, 33, 34, 35, 36, 37, 69, 70 fracciones I, V y 71 de la Ley General de Contabilidad Gubernamental; 49, fracciones III y IV, de la Ley de Coordinación Fiscal, 342, 343 y 344 párrafo primero del Código Financiero del Estado de México y Municipios y Manual Único de Contabilidad Gubernamental para las Dependencias y Entidades Públicas del Gobierno y Municipios del Estado de México 2017.
19	El financiamiento a corto plazo recibido en el ejercicio 2017 por 12,000.0 miles de pesos no esta registrado en el registro público único y en el registro de deuda publica del Gobierno del Estado de México.	Artículo 273 del Código Financiero del Estado de México y Municipios.
20	Las retenciones a los recursos FORTAMUNDF por concepto de agua, que informa la Secretaría de Finanzas del Gobierno del Estado de México, CAEM y CONAGUA difieren con lo que revela la entidad municipal.	Artículos 21, 22, 34 y 35 de la Ley General de Contabilidad Gubernamental y 51 de la Ley de Coordinación Fiscal, transitorio séptimo del decreto por el que se reforman y adicionan diversas disposiciones de la Ley de Coordinación Fiscal y de la Ley General de Contabilidad Gubernamental publicado en el Diario Oficial de la Federación el 9 de diciembre 2013, periódico oficial "Gaceta del Gobierno" del Estado de México número 115 del 10 de diciembre de 2014 y periódico oficial "Diario Oficial de la Federación" del 18 de agosto de 2014.
21	En la confirmación de saldos se determinaron diferencias con CAEM por 2,719.4 miles de pesos, CONAGUA 10.0 miles de pesos, CFE por 1,023.2 miles de pesos y con el ISSEMYM por 8,026.6 miles de pesos.	Artículos 16, 17, 18, 19, 21, 22, 23, 33, 34, 35, 36, 37, 38, 40, 41 43, 44, 45, 52, 84, y 85 de la Ley General de Contabilidad Gubernamental y con el Manual Único de Contabilidad Gubernamental para las Dependencias y Entidades Públicas del Gobierno y Municipios del Estado de México 2017.
22	La nómina de servidores públicos rebasa el tabulador de los niveles salariales recomendado por el Consejo Consultivo de Valoración Salarial.	Recomendaciones para Instrumentar las Disposiciones Normativas de las Remuneraciones de los Servidores Públicos de los Municipios del Estado de México y Acuerdo sobre el Estimulo Salarial en Remuneraciones Mensuales al que podrán acceder los Presidentes Municipales de los Ayuntamientos Constitucionales del Estado de México en el año 2017, publicados en el periódico oficial "Gaceta del Gobierno" del Estado de México, números 34 y 86, del 22 de febrero de 2017 y del 15 de mayo de 2017 respetivamente; y con el artículo 289 párrafos 4, 5, 6 y 351 del Código Financiero del Estado de México y Municipios, 31 fracción XIX tercer y cuarto párrafo de la Ley Orgánica Municipal.
23	El Ayuntamiento cuenta con el decreto de creación del Instituto Municipal de Cultura Física y Deporte desde 2008; y a la fecha no ha otorgado el subsidio correspondiente para ejercer sus recursos de manera directa.	Artículo 24 fracción I del decreto de creación 137.
24	Los importes determinados en la conciliación de los egresos presupuestarios difieren con el Estado Analítico del Ejercicio del Presupuesto de Egresos.	Artículos 16, 17, 18, 19, 21, 22, 23, 33, 34, 35, 36, 37, 38, 40, 41, 43, 44 45, 52, 84 y 85 de la Ley General de Contabilidad Gubernamental y con el Manual Único de Contabilidad Gubernamental para las Dependencias y Entidades Públicas del Gobierno y Municipios del Estado de México 2017.
25	La información financiera y presupuestaria no se publicó en la página web de la entidad.	Artículos 27 y Título Quinto de la Transparencia y Difusión de la Información Financiera, 84 y 85 de Ley General de Contabilidad Gubernamental.

En relación con el Informe de Resultados del ejercicio anterior, las reincidencias de los hallazgos determinados son:



- La información patrimonial y presupuestal de la Cuenta Pública de 2017 difiere de la presentada en el Informe Mensual de diciembre.
- Revela cuentas con saldos contrarios a su naturaleza.
- Revelan cuentas por cobrar a corto plazo y cuentas por pagar a corto plazo con antigüedad mayor a un año.
- Revela afectación la cuenta de resultado de ejercicios anteriores y la autorización no lo justifica.
- El informe anual de Construcciones en Proceso presenta obras capitalizables con avance físico y financiero al 100 por ciento, obras de dominio público que no se registraron al gasto al cierre del ejercicio, así como de ejercicios anteriores.
- El informe de los recursos federales no se publicaron en el Sistema del Formato Único (SFU).
- El saldo de bancos de los recursos FISDMF no corresponde con lo registrado en el ingreso recaudado menos la aplicación.
- El saldo de bancos de los recursos FORTAMUNDF no corresponde con lo registrado en el ingreso Recaudado menos la aplicación.
- Las retenciones a los recursos FORTAMUNDF por concepto de agua, que realiza la Secretaría de Finanzas del Gobierno del Estado de México, CAEM y CONAGUA difieren con lo que revela la entidad municipal.
- Presenta diferencias con las entidades externas.
- La nómina de servidores públicos rebasa el tabulador de los niveles salariales recomendado por el Consejo Consultivo de Valoración Salarial.
- El Instituto Municipal de Cultura Física y Deporte cuenta con decreto de creación y el Ayuntamiento no ha otorgado el Subsidio correspondiente.
- Los importes determinados en la conciliación en los egresos presupuestarios difieren con el Estado Analítico del Ejercicio del presupuesto de Egresos.
- La información financiera y presupuestaria no se encuentra publicada en la página web de la entidad.



PRESUPUESTO

Ayuntamiento de Ixtlahuaca

Núm.	Hallazgo	Normatividad Infringida
1	El Ingreso Modificado del Estado Analítico de Ingresos y el Egreso Modificado del Estado Analítico del Ejercicio del Presupuesto de Egresos no cumplen con equilibrio presupuestario por 23,373.3 miles de pesos.	Artículos 22, 38 y 61 de la Ley General de Contabilidad Gubernamental; 18 de la Ley Federal de Presupuesto y Responsabilidad Hacendaria; 285, 290 y 305 del Código Financiero del Estado de México y Municipios; Criterios para el proceso de integración del Proyecto de Presupuesto, 2 Programación Presupuestaria, 3 Presupuesto (Equilibrio Presupuestario) del Manual para la Planeación Programación y Presupuesto de Egresos Municipal para el Ejercicio Fiscal 2017, publicado en el Periódico Oficial "Gaceta del Gobierno" número 85 del 28 de octubre de 2016.
2	Se identificó que el Egreso Ejercido reportado en el Estado Analítico del Ejercicio del Presupuesto de Egresos es mayor al Ingreso Recaudado del Estado Analítico de Ingresos por 24,354.8 miles de pesos.	Artículos 18 Ley Federal de Presupuesto y Responsabilidad Hacendaria; 301, 305, 307, 312 y 320 fracción I. del Código Financiero del Estado de México y Municipios y Postulado Básico de Contabilidad Gubernamental Registro e Integración Presupuestaria del Manual Único de Contabilidad Gubernamental para las Dependencias y Entidades Públicas del Gobierno y Municipios del Estado de México (Décimosexta Edición).
3	El cumplimiento porcentual de las metas realizadas por dependencia general difiere con el porcentaje del egreso ejercido.	Artículos 305, 307 y 312 de la Ley de Planeación del Estado de México y Municipios.



BIENES MUEBLES E INMUEBLES

Ayuntamiento de Ixtlahuaca		
Núm.	Hallazgo	Normatividad Infringida
1	Se identifica que los Reportes de Altas y Bajas de Bienes Muebles e Inmuebles de Cuenta Pública difieren con lo que revela la Información Financiera y los Reportes Mensuales.	Artículos 19 fracción VII, 23, 27 y 28 de la Ley General de Contabilidad Gubernamental y Lineamientos para el Registro y Control del Inventario y la Conciliación y Desincorporación de Bienes Muebles e Inmuebles para las Entidades Fiscalizables del Estado de México publicados en el Periódico Oficial "Gaceta del Gobierno" número 9 del 11 de julio de 2013.
2	El saldo de la cuenta de vehículos y equipo de transporte que refleja el Inventario de Bienes Muebles difiere con lo registrado en el Estado de Situación Financiera.	Artículos 19 fracción VII, 23, 27 y 28 de la Ley General de Contabilidad Gubernamental y Lineamientos para el Registro y Control del Inventario y la Conciliación y Desincorporación de Bienes Muebles e Inmuebles para las Entidades Fiscalizables del Estado de México publicados en el Periódico Oficial "Gaceta del Gobierno" número 9 del 11 de julio de 2013.
3	La información del Inventario de Bienes Muebles de la Cuenta Pública difiere de la presentada en el Inventario del segundo semestre del ejercicio 2017.	Artículos 19 fracción VII, 22, 23, 27 y 35 de la Ley General de Contabilidad Gubernamental, Manual Único de Contabilidad Gubernamental para las Dependencias y Entidades Públicas del Gobierno y Municipios del Estado de México (Decimosexta Edición 2017) y Lineamientos para el Registro y Control del Inventario y la Conciliación y Desincorporación de Bienes Muebles e Inmuebles para las Entidades Fiscalizables del Estado de México publicados en el Periódico Oficial "Gaceta del Gobierno" número 9 del 11 de julio de 2013.
4	El Inventario de Bienes Muebles no se encuentra actualizado, toda vez que presenta un bien robado, omisión de información por bien con relación a la marca, modelo, número de serie, factura y póliza.	Artículos 19 fracción VII y 27 de la Ley General de Contabilidad Gubernamental, Manual Único de Contabilidad Gubernamental para las Dependencias y Entidades Públicas del Gobierno y Municipios del Estado de México (Decimosexta Edición 2017) y Lineamientos para el Registro y Control del Inventario y la Conciliación y Desincorporación de Bienes Muebles e Inmuebles para las Entidades Fiscalizables del Estado de México publicados en el Periódico Oficial "Gaceta del Gobierno" número 9 del 11 de julio de 2013.
5	El Inventario de Bienes Inmuebles no se encuentra actualizado, toda vez que presenta omisión de información por bien, con relación a las colindancias y póliza.	Artículo 27 de la Ley General de Contabilidad Gubernamental, Acuerdo del Ejecutivo del Estado, por el que se crea el Procedimiento de Inmatriculación Administrativa de Bienes Inmuebles del Dominio Público de los Municipios y Lineamientos para el Registro y Control del Inventario y la Conciliación y Desincorporación de Bienes Muebles e Inmuebles para las Entidades Fiscalizables del Estado de México publicados en el Periódico Oficial "Gaceta del Gobierno" número 9 del 11 de julio de 2013.
6	La entidad no realizó el cálculo de la Depreciación y el registro contable correspondiente.	Artículos 22 y 44 de la Ley General de Contabilidad Gubernamental y Manual Único de Contabilidad Gubernamental para las Dependencias y Entidades Públicas del Gobierno y Municipios del Estado de México (Decimosexta Edición 2017).

RESULTADO DEL CUMPLIMIENTO EN ARMONIZACIÓN CONTABLE SEVAC 2017

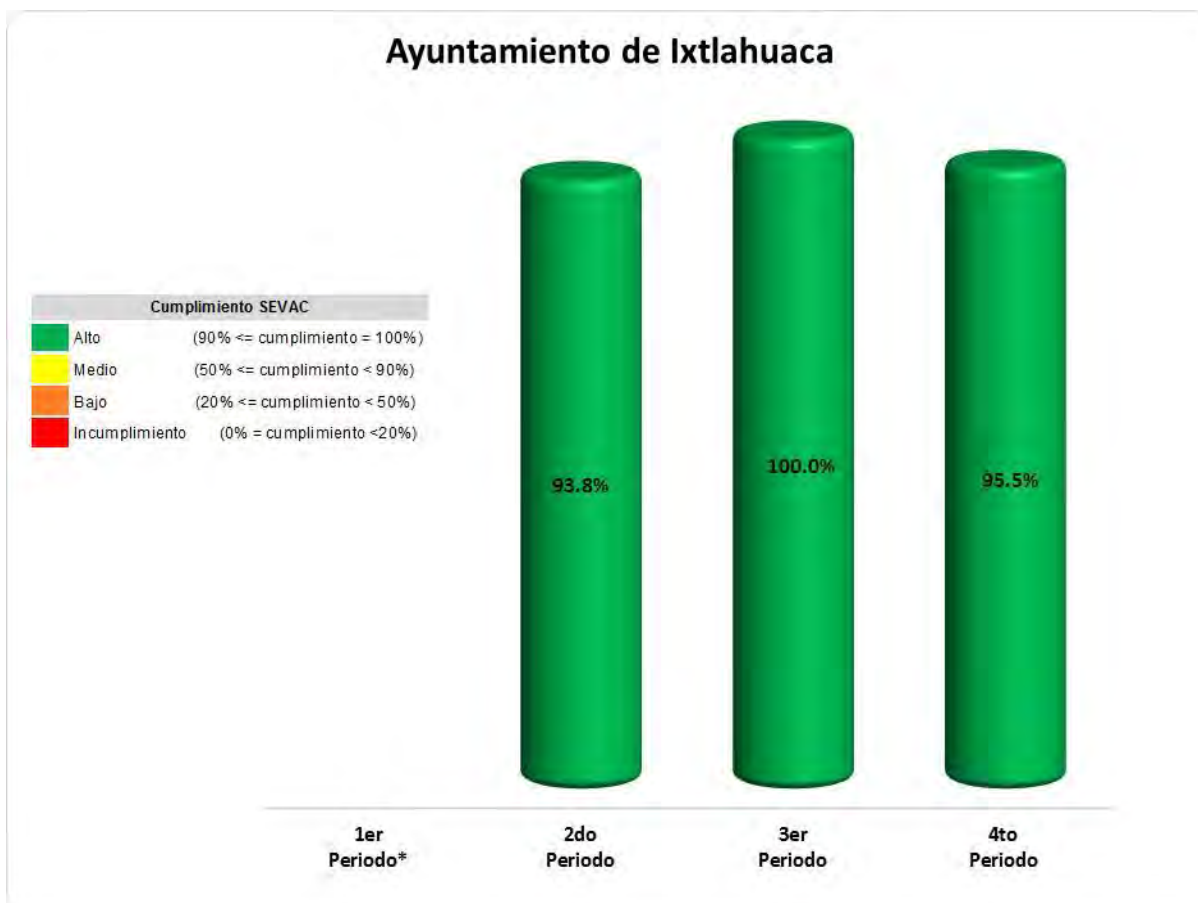

FUENTE: Elaboración del OSFEM con información de la Plataforma del Sistema de Evaluaciones de Armonización Contable (SEVAC).

*La evaluación del 1er periodo no se llevó a cabo debido a que la plataforma del SEVAC se activó a partir del 2do Periodo.

Derivado de los tres periodos de evaluación la entidad municipal obtuvo un promedio general de 96.4 por ciento, lo cual indica un cumplimiento alto.



AUDITORIA FINANCIERA

Comentarios de los auditados

Derivado de la auditoría practicada al Ayuntamiento de Ixtlahuaca por el período comprendido del primero de enero al treinta y uno de diciembre de dos mil diecisiete, se determinó lo siguiente:

Se levantaron 3 actas circunstanciadas relativas a la solicitud de información y una notificación de resultados preliminares de la auditoría, de la cual el ente dio respuesta mediante oficio sin número de fecha 8 de junio de 2018.

Hallazgos para promoción de acciones

Ayuntamiento de Ixtlahuaca Hallazgos de Auditoría Financiera Del 1 de enero al 31 de diciembre de 2017		
Número	Hallazgo	Normatividad infringida
17-DAFMC-0026-049-PA-001	EL Ayuntamiento de Ixtlahuaca no ejerció al 31 de marzo 2018 el total de los recursos del FISMDF 2017	Artículo 17 de la Ley de Disciplina Financiera de las Entidades Federativas y Municipios
17-DAFMC-0026-049-PA-002	El Ayuntamiento de Ixtlahuaca transfirió recursos del FISMDF2017 a la cuenta de recursos propios.	Artículo 69 de la Ley de Contabilidad Gubernamental
17-DAFMC-0026-049-PA-003	El Ayuntamiento de Ixtlahuaca no aplicó estrictamente el tabulador de sueldos aprobado	Artículo 47 del Presupuesto de Egresos del Gobierno del Estado de México para el Ejercicio Fiscal 2017
17-DAFMC-0026-049-PA-004	De la revisión a las obras ejecutadas con recursos de fondos federales y estatales, se identificó que el Ayuntamiento de Ixtlahuaca no depura la cuenta de Construcciones en proceso respecto de las obras terminadas.	Políticas de Registro; Apartado Construcciones en Proceso del Manual Único de Contabilidad Gubernamental para las Dependencias y Entidades Públicas del Gobierno y Municipios del Estado de México

FUENTE: Elaboración del OSFEM.

Con fundamento en los artículos 16, 115 fracción IV, penúltimo párrafo, 116 fracción II, sexto párrafo y 134 segundo y quinto párrafos de la Constitución Política de los Estados Unidos Mexicanos; 61 primer párrafo, fracciones XXXII, XXXIII y XXXIV, 129 penúltimo párrafo de la Constitución Política del Estado Libre y Soberano de México; 94 primer párrafo, fracción I y 95 de la Ley Orgánica del Poder Legislativo del Estado Libre y Soberano de México; 3, 8 fracciones XXVII, inciso a) y XXXVI, 10, 13 fracciones IV y XXV, 14, 21, 23 fracciones IX y XVII de la Ley de Fiscalización Superior del Estado de México; 12 párrafo segundo de la Ley de Responsabilidades Administrativas del Estado de México y Municipios y 112 de la Ley Orgánica Municipal del Estado de México, la contraloría del ayuntamiento de Ixtlahuaca, México, como autoridad competente en materia de auditoría, control y evaluación municipal, dará puntual seguimiento a los hallazgos que pudieran resultar en las faltas administrativas, identificados en el



resultado de la revisión a la Cuenta Pública y en su caso, substanciar en el ámbito de su competencia el procedimiento que corresponda.

Es importante destacar que las acciones que emprenda la contraloría, relacionadas con los hallazgos de referencia, debe hacerlas sólo del conocimiento del Presidente Municipal, como superior jerárquico.

PLIEGO DE OBSERVACIONES

INFORMES MENSUALES

Ayuntamiento de Ixtlahuaca					
Observaciones Resarcitorias de Informes Mensuales					
Del 1 de enero al 31 de diciembre 2017					
(Miles de pesos)					
Observaciones Determinadas	Importe observado	Observaciones Solventadas	Importe Solventado	Observaciones por Solventar	Importe por Solventar
179	44,962.4	19	5,883.2	160	39,079.2

El detalle se encuentra en el contenido del Pliego de Resultados.

AUDITORÍA FINANCIERA

Derivado de la contestación de los auditados se aclararon los resultados siguientes:

Ayuntamiento de Ixtlahuaca				
Resultados de Confronta				
Del 1 de enero al 31 de diciembre 2017				
(Miles de pesos)				
Resultados	Importe	Importe Aclarado en Confronta	Observaciones	Importe por Aclarar
3	4,255.2	0.0	3	4,255.2

FUENTE: Elaboración del OSFEM

Nota: Las cifras pueden no coincidir debido al redondeo aplicado

**Observaciones resarcitorias**

Total de Observaciones	4.255,2	(Miles de pesos)
-------------------------------	----------------	-------------------------

Las observaciones resarcitorias descritas, ascienden a un importe total de 4 mil 255.2 miles de pesos, mismas que se desglosan a continuación:

Ayuntamiento de Ixtlahuaca			
Observaciones Resarcitorias de Auditoría Financiera			
Del 1 de enero al 31 de diciembre 2017			
(Miles de pesos)			
Fondo o Programa	Observación Resarcitoria	Número de Observaciones	Importe Observado (Miles de pesos)
FISMDF	Por no realizar el cobro de servicios de control necesarios para la ejecución de obra (2%)	1	1,543.7
FISMDF	Salida de recursos etiquetados no comprobados ni justificados	1	657.4
Recursos propios	Pago de conceptos excedentes con relación al tabulador de sueldos autorizado	1	2,054.1
Total		3	4,255.2

Recursos propios: Ingresos de libre disposición

FISMDF: Fondo de Infraestructura Social Municipal y de las Demarcaciones Territoriales del Distrito Federal

FUENTE: Elaboración del OSFEM

Ayuntamiento de Ixtlahuaca					
Observaciones Resarcitorias de Auditoría Financiera					
Del 1 de enero al 31 de diciembre 2017					
(Miles de pesos)					
Observaciones Determinadas	Importe observado	Observaciones Solventadas	Importe Solventado	Observaciones por Solventar	Importe por Solventar
3	4,255.2	0	.0	3	4,255.2

El detalle se encuentra en el contenido del Pliego de Resultados.

“Los pliegos derivados de los actos de fiscalización en que se determinaron las observaciones se encuentran en proceso de aclaración y solventación por el ente público, conforme a la información anterior; **las cuales de no ser solventadas o el daño reparado, se dará inicio al procedimiento de responsabilidad administrativa correspondiente**”.



RECOMENDACIONES DE EVALUACIÓN DE PROGRAMAS

Nombre del Indicador	Hallazgos	Recomendaciones
Resultados del Informe Anual de Ejecución del Plan de Desarrollo Municipal	El Ayuntamiento remitió su Informe Anual de Ejecución del Plan de Desarrollo Municipal, como parte de la información presentada en la Cuenta Pública de la entidad, sin embargo no cuenta con el contenido mínimo especificado en el Manual para la Planeación, Programación y Presupuesto de Egresos Municipal para el ejercicio fiscal 2017.	Dar seguimiento a las 6 recomendaciones referidas en el apartado de Informe Anual de Ejecución del Plan de Desarrollo Municipal de este Informe de Resultados.
Programas Presupuestarios Ejecutados por la Entidad Municipal y MIR Tipo	La entidad no ejecutó 28 de los 62 programas presupuestarios en términos de la Estructura Programática Municipal 2017. Con el análisis de la información remitida por el Ayuntamiento, respecto a la aplicación de sus programas presupuestarios, el OSFEM identificó que en sólo 6 de los 34 programas reportados, utilizó las Matrices de Indicadores para Resultados Tipo.	Dar seguimiento a las 90 recomendaciones referidas en el apartado de Programas Presupuestarios Ejecutados por la Entidad de este Informe de Resultados.
Evaluación del Cumplimiento de Metas Físicas	La entidad fiscalizable mostró el nivel de cumplimiento de las metas y las actividades no alcanzadas en los proyectos ejecutados en el ejercicio 2017.	Dar seguimiento a las 40 recomendaciones referidas en el apartado de Evaluación del Cumplimiento de Metas Físicas de este Informe de Resultados.
Matriz de Indicadores para Resultados (MIR)	El programa presentado por la entidad municipal contiene indicadores del nivel Actividad que no son congruentes entre los niveles Componente, Propósito y Fin.	Atender la recomendación referida en el apartado de Matriz de Indicadores para Resultados (MIR) de este Informe de Resultados.
Transparencia en el Ámbito Municipal	El Ayuntamiento obtuvo una evaluación positiva en este indicador, sin embargo no dio cumplimiento a las fracciones VIII, XI, XIII, LI y LII, de las cincuenta y dos fracciones del artículo 92 de la Ley de Transparencia y Acceso a la Información Pública del Estado de México y Municipios.	Continuar implementando acciones enfocadas a la promoción del derecho de acceso a la información pública de la ciudadanía.
Documentos para el Desarrollo Institucional	El Ayuntamiento presentó evidencia documental, en términos de los "Lineamientos para la Elaboración y Presentación de la Cuenta Pública Municipal 2017" emitidos por el OSFEM, que sustente que cuenta con el Manual de Procedimientos, sin embargo carece del Organigrama, el Reglamento Interior y el Manual de Organización.	Elaborar y aprobar el Organigrama, el Reglamento Interior y el Manual de Organización, así como mantener actualizado el Manual de Procedimientos con la finalidad de eficientar la gestión pública municipal.



Nombre del Indicador	Hallazgos	Recomendaciones
Competencia Laboral del Tesorero Municipal	El Tesorero Municipal no cumple con los requisitos establecidos en los artículos 32 fracciones II y III, 96 fracción I de la Ley Orgánica Municipal del Estado de México.	Contratar un Tesorero Municipal que cuente con título profesional en las áreas jurídicas, económicas o contables-administrativas; experiencia mínima de un año; la Certificación en Competencia Laboral en funciones expedida por el Instituto Hacendario del Estado de México; Constancia de no inhabilitación expedida por la autoridad competente; y el Certificado de no antecedentes penales.
Competencia Laboral del Contralor Interno Municipal	El Contralor Interno Municipal no cumple con los requisitos establecidos en los artículos 32 fracciones II y III, 96 fracción I y 113 de la Ley Orgánica Municipal del Estado de México.	Contratar un Contralor Interno Municipal que cuente con título profesional en las áreas jurídicas, económicas o contables-administrativas; experiencia mínima de un año; Certificación en Competencia Laboral en funciones expedida por el Instituto Hacendario del Estado de México; Constancia de no inhabilitación expedida por la autoridad competente; y el Certificado de no antecedentes penales.
Competencia Laboral del Secretario del Ayuntamiento	El Secretario del Ayuntamiento no cumple con los requisitos establecidos en los artículos 32 fracciones II, III y IV y 92 fracciones I y IV de la Ley Orgánica Municipal del Estado de México.	Contratar un Secretario del Ayuntamiento que cuente con título profesional y/o experiencia mínima de un año; Certificación de Competencia Laboral en funciones expedida por el Instituto Hacendario del Estado de México; Constancia de no inhabilitación expedida por autoridad competente; y el Certificado de no antecedentes penales.
Competencia Laboral del Director de Obras	El Director de Obras no cumple con los requisitos establecidos en los artículos 32 fracciones II y III y 96 Ter. de la Ley Orgánica Municipal del Estado de México.	Contratar un Director de Obras que cuente con título profesional en ingeniería, arquitectura o alguna área afín; experiencia mínima de un año; la Certificación en Competencia Laboral en funciones expedida por el Instituto Hacendario del Estado de México; Constancia de no inhabilitación expedida por la autoridad competente; y el Certificado de no antecedentes penales.
Competencia Laboral del Director de Desarrollo Económico	El Director de Desarrollo Económico no cumple con los requisitos establecidos en los artículos 32 fracciones II y III y 96 Quintus de la Ley Orgánica Municipal del Estado de México.	Contratar un Director de Desarrollo Económico que cuente con título profesional en las áreas económico-administrativas; experiencia mínima de un año; así como la Certificación en Competencia Laboral en funciones expedida por el Instituto Hacendario del Estado de México; Constancia de no inhabilitación expedida por la autoridad competente; y el Certificado de no antecedentes penales.



Nombre del Indicador	Hallazgos	Recomendaciones
Competencia Laboral del Director de Catastro	El Director de Catastro no cumple con los requisitos establecidos en los artículos 32 fracciones II, III y IV de la Ley Orgánica Municipal del Estado de México y 169 fracción IV del Código Financiero del Estado de México y Municipios.	Contratar un Director de Catastro que cuente con título profesional y/o experiencia mínima de un año; la Certificación de Competencia Laboral en funciones expedida por el Instituto Hacendario del Estado de México; Constancia de no inhabilitación expedida por autoridad competente; y el Certificado de no antecedentes penales.
Competencia Laboral del Defensor Municipal de Derechos Humanos	El Defensor Municipal de Derechos Humanos no cumple con los requisitos establecidos en los artículos 32 fracciones II y III y 147 I. de la Ley Orgánica Municipal del Estado de México.	Contratar un Defensor Municipal de Derechos Humanos que cuente con título de Licenciatura preferentemente; estudios especializados en materia de Derechos Humanos; la Constancia de no inhabilitación expedida por la autoridad competente; y Certificado de no antecedentes penales.
Competencia Laboral del Oficial Mediador Conciliador	El Oficial Mediador Conciliador no cumple con los requisitos establecidos en los artículos 32 fracciones II y III y 149 fracción I de la Ley Orgánica Municipal del Estado de México.	Contratar un Oficial Mediador Conciliador que cuente con título de Licenciatura en Derecho, Psicología, Sociología, Antropología, Trabajo Social o Comunicaciones; evidencia documental de la acreditación de estudios en materia de Mediación; la Certificación por el Centro de Mediación, Conciliación y Justicia Restaurativa del Poder Judicial del Estado de México; Constancia de no inhabilitación expedida por autoridad competente; y el Certificado de no antecedentes penales.
Competencia Laboral del Oficial Calificador (I)	El Oficial Calificador no cumple con los requisitos establecidos en los artículos 32 fracciones II y III y 149 fracción II de la Ley Orgánica Municipal del Estado de México.	Contratar un Oficial Calificador que cuente con título de Licenciado en Derecho; Constancia de no inhabilitación expedida por autoridad competente; y el Certificado de no antecedentes penales.
Competencia Laboral del Oficial Calificador (II)	El Oficial Calificador no cumple con los requisitos establecidos en los artículos 32 fracciones II y III y 149 fracción II de la Ley Orgánica Municipal del Estado de México.	Contratar un Oficial Calificador que cuente con título de Licenciado en Derecho; Constancia de no inhabilitación expedida por autoridad competente; y el Certificado de no antecedentes penales.
Competencia Laboral del Oficial Calificador (III)	El Oficial Calificador no cumple con los requisitos establecidos en los artículos 32 fracciones II y III y 149 fracción II de la Ley Orgánica Municipal del Estado de México.	Contratar un Oficial Calificador que cuente con título de Licenciado en Derecho; Constancia de no inhabilitación expedida por autoridad competente; y el Certificado de no antecedentes penales.



Nombre del Indicador	Hallazgos	Recomendaciones
Evaluación de Mejora Regulatoria Municipal	La entidad municipal no muestra evidencia del cumplimiento de la totalidad de las obligaciones que la Ley refiere en materia de Mejora Regulatoria.	Implementar políticas públicas que permitan atender de manera inmediata las 24 recomendaciones indicadas en el apartado de Evaluación de Mejora Regulatoria Municipal de este Informe de Resultados.
Evaluación de Protección Civil Municipal	El ente fiscalizable no dio cumplimiento a la totalidad de obligaciones que la Ley refiere en materia de Protección Civil.	Para un adecuado desempeño en materia de Protección Civil, así como dar cumplimiento a las disposiciones normativas aplicables a nivel municipal, es necesario que la entidad atienda las 24 recomendaciones indicadas en el apartado de Protección Civil de este Informe de Resultados.
Total		198

FUENTE: Elaboración del OSFEM.

La Contraloría Interna del municipio de Ixtlahuaca, como autoridad competente en materia de auditoría, control y evaluación municipal, dará puntual seguimiento a los hallazgos identificados en el resultado de la revisión a la Cuenta Pública y en su caso, determinará el procedimiento que corresponda. Las recomendaciones constituyen medidas para mejorar el manejo de los recursos públicos de una forma responsable, eficiente, eficaz y transparente; lo anterior con fundamento en los artículos 16 y 116 fracción II, sexto párrafo de la Constitución Política de los Estados Unidos Mexicanos; 61 fracciones XXXII, XXXIII, XXXIV y XXXV y 129 penúltimo párrafo de la Constitución Política del Estado Libre y Soberano de México; 94 fracción I y 95 de la Ley Orgánica del Poder Legislativo del Estado Libre y Soberano de México; 8 fracciones I, II, XII, XVI, XXII, XXVII inciso a), XXXVI y 13 fracciones VII y IX de la Ley de Fiscalización Superior del Estado de México y 112 de la Ley Orgánica Municipal del Estado de México.

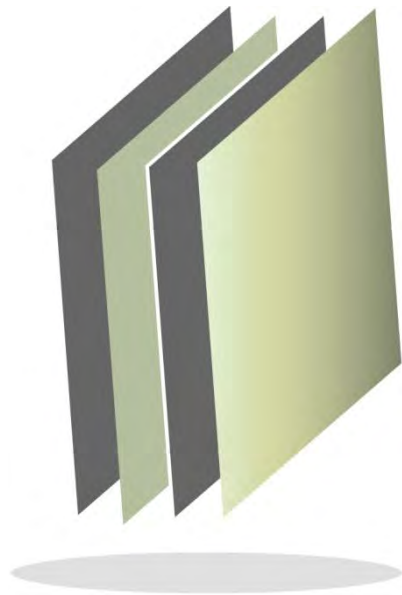

Organismo Descentralizado DIF de Ixtlahuaca



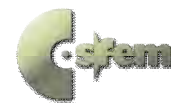

CONTENIDO

PRESENTACIÓN	345
CUMPLIMIENTO FINANCIERO	346
PRESUPUESTO Y BIENES MUEBLES E INMUEBLES	357
EVALUACIÓN DE PROGRAMAS	379
RESULTADO DE LA FISCALIZACIÓN	403



PRESENTACIÓN

Conforme a lo dispuesto por la Ley que crea los Organismos Públicos Descentralizados de Asistencia Social, de Carácter Municipal, denominados “Sistemas Municipales para el Desarrollo Integral de la Familia”, el 15 de julio de 1985 se crea el organismo descentralizado DIF de Ixtlahuaca, con el objetivo de brindar asistencia social y beneficio colectivo, investido de personalidad jurídica y patrimonio propio.

INFORME DE RESULTADOS DE LA FISCALIZACIÓN SUPERIOR DE LA CUENTA PÚBLICA DEL ORGANISMO DESCENTRALIZADO DIF DE IXTLAHUACA

H. LX LEGISLATURA DEL ESTADO DE MÉXICO

El Órgano Superior de Fiscalización del Estado de México en cumplimiento con los artículos 50, 51 y 52 de la Ley de Fiscalización Superior del Estado de México, por conducto de la Comisión de Vigilancia, da a conocer el Informe de Resultados correspondiente a la Cuenta Pública del ejercicio 2017 a la H. Legislatura del Estado de México.

OBJETIVO DE LA FISCALIZACIÓN

CUENTA PÚBLICA, PRESUPUESTO Y BIENES MUEBLES E INMUEBLES

Fiscalizar la Cuenta Pública, la aplicación de los recursos, la situación financiera, el endeudamiento contraído, la inversión pública realizada, la ejecución de la Ley de Ingresos y el ejercicio del Presupuesto de Egresos, así como el registro contable y administrativo de los Bienes Muebles e Inmuebles en cumplimiento de la normatividad.



CUMPLIMIENTO FINANCIERO

ALCANCE DE LA REVISIÓN

CUENTA PÚBLICA, PRESUPUESTO Y BIENES MUEBLES E INMUEBLES

Se aplicaron los procedimientos normativos a la Cuenta Pública 2017 del organismo descentralizado DIF de Ixtlahuaca, en cumplimiento de la Ley General de Contabilidad Gubernamental, del Presupuesto de Ingresos y Egresos del Organismo Descentralizado DIF para el Ejercicio Fiscal del Año 2017, del Código Financiero del Estado de México y Municipios, normas y acuerdos emitidos por el Consejo Nacional de Armonización Contable (CONAC) y del Manual Único de Contabilidad Gubernamental para las Dependencias y Entidades Públicas del Gobierno y Municipios del Estado de México 2017. La veracidad de los estados financieros y presupuestales es responsabilidad de la administración de la entidad, los cuales se elaboraron en función de los ordenamientos legales, de las disposiciones normativas aplicables a la naturaleza de las operaciones realizadas y de acuerdo con lo manifestado en la carta de aseveraciones presentada por el ente.

La revisión se efectuó considerando las Normas Profesionales de Auditoría del Sistema Nacional de Fiscalización y de manera supletoria las Normas Internacionales de Auditoría adoptadas en las Normas de Auditoría para Atestiguar, Revisión y Otros Servicios Relacionados, emitidas por el Instituto Mexicano de Contadores Públicos.



PROCEDIMIENTOS APLICADOS

CUENTA PÚBLICA

Los procedimientos aplicados se encuentran detallados en el libro uno en el apartado “CUMPLIMIENTO FINANCIERO DE LOS ORGANISMOS DESCENTRALIZADOS DIF” y que de forma particular se aplicaron a la entidad municipal conforme a la información que entregó en la Cuenta Pública Municipal 2017.

PRESUPUESTO Y BIENES MUEBLES E INMUEBLES

Los procedimientos aplicados a la entidad municipal con base en la información reportada en la Cuenta Pública Municipal 2017, se encuentran detallados en el libro uno en el apartado de “CUMPLIMIENTO PRESUPUESTAL Y CONTROL DE BIENES MUEBLES E INMUEBLES DE LOS ORGANISMOS DESCENTRALIZADOS DIF”.

El informe se emitió con el propósito de dar a conocer el resultado de la fiscalización superior de la Cuenta Pública 2017 al Poder Legislativo y al organismo descentralizado DIF de Ixtlahuaca, para que éste dé atención a las observaciones y a los hallazgos que se encuentran en el apartado “Resultado de la Fiscalización”.

Las observaciones y los hallazgos comprenden aspectos relacionados con deficiencias en el diseño, los cuales podrían afectar a la administración municipal, en su registro, proceso, resumen y reporte de la información financiera, por lo que contravendrá de ese modo, sus aseveraciones sobre el contenido de los estados financieros.

**ESTADO DE SITUACIÓN FINANCIERA COMPARATIVO**Organismo Descentralizado DIF de Ixtlahuaca
Estado de Situación Financiera Comparativo
Al 31 de Diciembre de 2017

(Miles de pesos)

Concepto	2017	2016	Variación 2017-2016	Concepto	2017	2016	Variación 2017-2016
Activo				Pasivo			
Circulante	331.1	1,091.8	-760.7	Circulante	-716.9	1,113.0	-1,829.9
Efectivo y Equivalentes	298.1	1,044.8	-746.7	Cuentas por Pagar a Corto Plazo	-716.9	1,113.0	-1,829.9
Efectivo	57.0	230.2	-173.2	Servicios Personales por Pagar a Corto Plazo	17.7	17.7	0.0
Bancos/Tesorería	241.1	814.6	-573.5	Proveedores por Pagar a Corto Plazo	0.8	1.6	-0.8
Derechos a Recibir Efectivo o Equivalentes	33.0	40.7	-7.7	Retenciones y Contribuciones por Pagar a Corto Plazo	-735.4	1,093.7	-1,829.1
Deudores Diversos por Cobrar a Corto Plazo	33.0	40.7	-7.7				
Almacenes	0.0	6.3	-6.3	Total Pasivo	-716.9	1,113.0	-1,829.9
Almacén de Materiales y Suministros de Consumo	0.0	6.3	-6.3				
No Circulante	3,550.8	3,534.7	16.1	Hacienda Pública / Patrimonio			
Bienes Inmuebles, Infraestructura y Construcciones en Proceso	29.5	29.5	0.0	Hacienda Pública / Patrimonio Contribuido	1,655.6	1,655.6	0.0
Edificios no Habitacionales	29.5	29.5	0.0	Aportaciones	1,655.6	1,655.6	0.0
Bienes Muebles	3,521.3	3,505.2	16.1	Hacienda Pública / Patrimonio Generado	2,943.2	1,857.9	1,085.3
Mobiliario y Equipo de Administración	879.7	680.6	199.1	Resultados del Ejercicio (Ahorro/Desahorro)	34.8	-49.3	84.1
Mobiliario y Equipo Educativo y Recreativo	69.1	69.1	0.0	Resultados de Ejercicios Anteriores	2,908.4	1,907.2	1,001.2
Equipo e Instrumental Médico y de Laboratorio	709.6	709.6	0.0				
Vehículos y Equipo de Transporte	1,841.8	1,841.7	0.1	Total Patrimonio	4,598.8	3,513.5	1,085.3
Maquinaria, Otros Equipos y Herramientas	21.1	21.1	0.0				
Otros Bienes Muebles	0.0	183.1	-183.1				
Total del Activo	3,881.9	4,626.5	-744.6	Total del Pasivo y Patrimonio	3,881.9	4,626.5	-744.6

FUENTE: Elaboración del OSFEM, con información de la Cuenta Pública de la entidad.**Nota:** Las cifras pueden no coincidir debido al redondeo aplicado.

El Estado de Situación Financiera Comparativo presenta adecuadamente los aspectos importantes de la situación financiera; excepto en lo siguiente:



- Revela cuentas con saldos contrarios a su naturaleza.
- Revela cuentas por pagar a corto plazo con antigüedad mayor a un año.
- Revela afectación la cuenta de resultado de ejercicios anteriores y la autorización no lo justifica.

Respecto al pasivo registrado por la entidad se precisa:

- Los adeudos al 31 de diciembre 2017 son principalmente retenciones y contribuciones por pagar a corto plazo.



CONFIRMACIÓN DE LA DEUDA CON CFE E ISSEMYM

Confirmación de la Deuda			
Saldo al 31 de diciembre 2017			
(Miles de pesos)			
	s/Entidad Externa	s/Entidad Municipal	Diferencia
CFE	0.0	0.0	0.0
ISSEMYM	0.0	-1,315.3	1,315.3

FUENTE: Elaboración del OSFEM, con información de la Cuenta Pública de la entidad.

Nota: Las cifras pueden no coincidir debido al redondeo aplicado.

CFE: Comisión Federal de Electricidad.

ISSEMYM: Instituto de Seguridad Social del Estado de México y Municipios.

De acuerdo a la confirmación de saldos con las entidades externas y a la información proporcionada por el Organismo Descentralizado DIF no presenta deuda con CFE.

**EVOLUCIÓN DE LA DEUDA A CORTO Y LARGO PLAZO**

Organismo Descentralizado DIF de Ixtlahuaca (Miles de pesos)			
Concepto	Saldo al 31 / DIC / 15	Saldo al 31 / DIC / 16	Saldo al 31 / DIC / 17
Servicios Personales por Pagar a Corto Plazo	0.0	17.7	17.7
Proveedores por Pagar a Corto Plazo	0.0	1.6	0.8
Retenciones y Contribuciones por Pagar a Corto Plazo	0.0	1,093.7	- 735.4
Total	0.0	1,113.0	- 716.9

FUENTE: Elaboración del OSFEM, con información de la Cuenta Pública de la entidad.

Nota: Las cifras pueden no coincidir debido al redondeo aplicado.

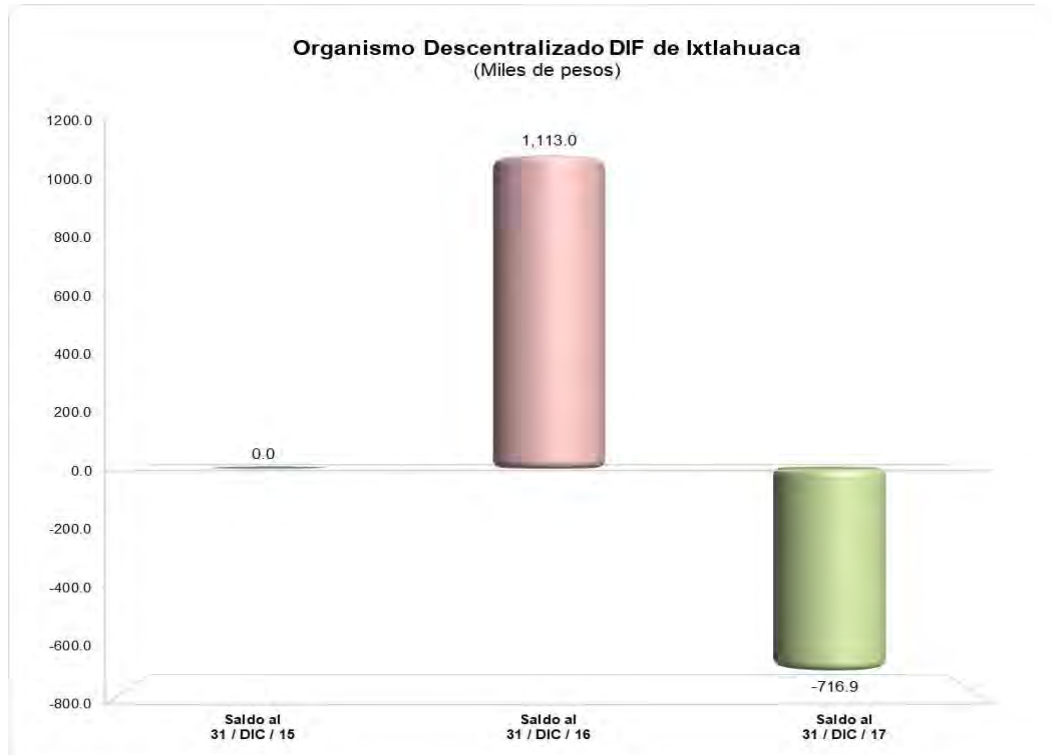
GRÁFICA DE LA EVOLUCIÓN DE LA DEUDA A CORTO Y LARGO PLAZO

FUENTE: Elaboración del OSFEM, con información de la Cuenta Pública de la entidad.

La deuda disminuyó 1,829.9 miles de pesos respecto a lo reportado al cierre del ejercicio anterior, mostrando saldo contrario a su naturaleza en el pasivo del Estado de Situación Financiera Comparativo.



OBLIGACIÓN DE PRESENTAR AVISO Y DICTAMEN SOBRE LA DETERMINACIÓN Y PAGO DEL IMPUESTO SOBRE EROGACIONES POR REMUNERACIONES AL TRABAJO PERSONAL

El organismo descentralizado DIF de Ixtlahuaca, de conformidad con los artículos 47 fracción XIII, 47 A y 47 B del Código Financiero del Estado de México y Municipios, deberá presentar aviso de dictamen ante la autoridad fiscal competente a más tardar el 31 de julio del ejercicio fiscal siguiente al que se dictaminará y el dictamen sobre la determinación y pago del Impuesto Sobre Erogaciones por Remuneraciones al Trabajo Personal, a más tardar el 31 de agosto del ejercicio fiscal inmediato siguiente al que se dictaminará.

El aviso de dictamen se presentó el 30 de julio de 2018.

El dictamen se presentó el 31 de agosto de 2018.

El incumplimiento u omisión a las obligaciones establecidas en los artículos a que se ha hecho referencia, podría constituir una falta administrativa, la cual eventualmente podrá ser sancionada en términos de la Ley de Responsabilidades Administrativas del Estado de México y Municipios; independientemente de la aplicación de las sanciones a que se hacen acreedores quienes infrinjan las disposiciones del Código Financiero del Estado de México y Municipios, por parte de la autoridad fiscal competente.



CUMPLIMIENTO DE LA LEY GENERAL DE CONTABILIDAD GUBERNAMENTAL Y LOS DOCUMENTOS EMITIDOS POR EL CONSEJO NACIONAL DE ARMONIZACIÓN CONTABLE (CONAC)

Organismo Descentralizado DIF de Ixtlahuaca		
Guía para el cumplimiento de la Ley General de Contabilidad Gubernamental	Cumplió	Comentarios
1. Cuenta con Manuales de Contabilidad.	Sí	
2. Registra en cuentas específicas del activo los bienes muebles e inmuebles; así como el registro contable de las inversiones en bienes de dominio público y el registro auxiliar de monumentos arqueológicos, artísticos e históricos.	Sí	
3. Publica el inventario actualizado en internet.	No	
4. Realiza la baja de bienes muebles e inmuebles.	Sí	
5. Realiza los registros contables con base acumulativa.	Sí	
6. Los registros auxiliares muestran los avances presupuestarios y contables.	Sí	
7. La lista de cuentas este alineada al plan de cuentas emitido por el CONAC.	Sí	
8. Realiza la contabilización de las operaciones conforme a las etapas presupuestales y contables respaldadas con la documentación original que compruebe y justifique los registros que se efectúen.	Sí	
9. Presenta el Estado de Situación Financiera, Estado de Actividades, Estado de Variación en la Hacienda Pública, Estado de Cambios en la Situación Financiera, Estado de Flujos de Efectivo, Notas a los estados financieros, Estado Analítico del Activo.	Sí	No integran las notas a los estados financieros. Presenta diferencias en la conciliación de egresos presupuestarios.



Organismo Descentralizado DIF de Ixtlahuaca		
Guía para el cumplimiento de la Ley General de Contabilidad Gubernamental	Cumplió	Comentarios
10. Estado Analítico de Ingresos y Estado Analítico del Ejercicio del Presupuesto de Egresos (identificar los montos y adecuaciones en las clasificaciones Administrativa, Económica, Por objeto del gasto, Funcional y Programática).	Sí	
11. Dispone de catálogos de bienes y las respectivas matrices de conversión con las características señaladas en los artículos 40 y 41, asimismo, de la norma y metodología que establezca los momentos contables de ingresos y gastos previstos en la ley.	Sí	
12. Realiza los registros contables con base acumulativa y en apego a los postulados básicos de contabilidad gubernamental armonizados en sus respectivos libros de diario, mayor e inventarios y balances.	Sí	Revela cuentas con saldo contrario a su naturaleza. Diferencias en saldos registrados por la entidad municipal y entidades externas.
13. La información financiera, presupuestaria, programática y contable, es la base para la elaboración de la Cuenta Pública.	Sí	
14. Cancelar la documentación comprobatoria del egreso con la leyenda "Operado" o como se establezca en las disposiciones locales, identificándose con el nombre del fondo de aportaciones, programa o convenio respectivo.	Sí	
15. Concentrar en un solo apartado todas las obligaciones de garantía o pago causante de deuda pública u otros pasivos de cualquier naturaleza, con contrapartes, proveedores, contratistas y acreedores, incluyendo la disposición de bienes o expectativa de derechos sobre éstos, contraídos directamente o a través de cualquier instrumento jurídico considerado o no dentro de la estructura orgánica de la administración pública correspondiente.	Sí	
16. Coadyuvar con la fiscalización de las cuentas públicas, conforme a lo establecido en el artículo 49, fracciones III y IV, de la Ley de Coordinación Fiscal y demás disposiciones aplicables. Para ello, las instancias fiscalizadoras competentes verificarán que los recursos federales que reciban las entidades federativas, los municipios y las demarcaciones territoriales del Distrito Federal, se ejerzan conforme a los calendarios previstos y de acuerdo con las disposiciones aplicables del ámbito federal y local.	Sí	



CUMPLIMIENTO DEL TÍTULO QUINTO DE LA LEY GENERAL DE CONTABILIDAD GUBERNAMENTAL Y LOS DOCUMENTOS EMITIDOS POR EL CONAC

Organismo Descentralizado DIF de Ixtlahuaca		
Cumplimiento del Título Quinto de la Ley General de Contabilidad Gubernamental (Ejercicio 2017)		
Nombre del Formato	Cumplió	Comentarios
1. Estado de Situación Financiera.	No	
2. Estado de Variación de la Hacienda Pública.	No	
3. Estado de Cambios en la Situación Financiera.	Sí	
4. Notas a los Estados Financieros.	No	
5. Estado Analítico del Activo.	Sí	
6. Norma para establecer la estructura del Calendario de Ingresos base mensual.	Sí	
7. Norma para establecer la estructura del Calendario del Presupuesto de Egresos base mensual.	Sí	
8. Norma para la difusión a la ciudadanía de la ley de Ingresos y del Presupuesto de Egresos.	Sí	
9. Norma para armonizar la presentación de la información adicional a la iniciativa de la Ley de Ingresos.	Sí	
10. Norma para armonizar la presentación de la información adicional del Proyecto del Presupuesto de Egresos.	Sí	
11. Norma para establecer la estructura de información de montos pagados por ayudas y subsidios.	Sí	
12. Publicación del inventario de los bienes y actualizar por lo menos cada 6 meses.	No	



PRESUPUESTO Y BIENES MUEBLES E INMUEBLES

**COMPARATIVO PRESUPUESTARIO ENTRE LA CUENTA PÚBLICA Y EL
INFORME MENSUAL DE DICIEMBRE DE 2017****Organismo Descentralizado DIF de Ixtlahuaca**
(Miles de pesos)

Fuente	Ingreso		Egreso	
	Modificado	Recaudado	Modificado	Ejercido
Cuenta Pública Anual	23,671.0	22,871.0	23,671.0	22,373.5
Informe Mensual Diciembre	23,671.0	22,871.0	23,671.0	22,373.5
Diferencia	0.0	0.0	0.0	0.0

FUENTE: Elaboración del OSFEM, con información de la Cuenta Pública de la entidad y del informe mensual de diciembre.

Nota: Las sumas parciales y las variaciones pueden no coincidir con los totales debido al redondeo.



ESTADO ANALÍTICO DE INGRESOS COMPARATIVO

Organismo Descentralizado DIF de Ixtlahuaca (Miles de pesos)										
Concepto	Ingreso			Variación Ingreso 2017				Variación Ingreso Recaudado		
	Recaudado	Estimado	Modificado	Recaudado	Modificado - Estimado		Recaudado - Modificado		2017 - 2016	
	2016	2017	2017	2017	Absoluta	%	Absoluta	%	Absoluta	%
Impuestos										
Predial										
Sobre Adquisición de Inmuebles y Otras Operaciones Traslativas de Dominio de Inmuebles										
Sobre Conjuntos Urbanos										
Sobre Anuncios Publicitarios										
Sobre Diversiones, Juegos y Espectáculos Públicos										
Accesorios de Impuestos										
Cuotas o Aportaciones de Seguridad Social										
Contribuciones de Mejoras										
Derechos										
De Agua Potable, Drenaje, Alcantarillado, recepción de Caudales de Aguas Residuales para su Tratamiento o Manejo y Conducción										
Del Registro Civil										
De Desarrollo Urbano y Obras Públicas										
Otros Derechos										
Accesorios de Derechos										
Productos de Tipo Corriente										
Aprovechamientos de Tipo Corriente										
Ingresos por Venta de Bienes y Servicios	3,019.6	3,641.1	3,641.1	2,857.0	0.0	0.0	-784.1	-21.5	-162.5	-5.4
Contribuciones no Comprendidas en las Fracciones de la Ley de Ingresos Causadas en Ejercicios Fiscales Anteriores Pendientes de Liquidación o Pago										
Participaciones, Aportaciones, Transferencias, Asignaciones, Subsidios y Otras Ayudas	19,406.1	20,029.9	20,029.9	20,013.9	0.0	0.0	-16.0	-0.1	607.8	3.1
Ingresos Federales										
Participaciones Federales										
FISDMF										
FORTAMUNDF										
FORTASEG										
Remanentes de Ramo 33										
Remanente de otros Recursos Federales										
Otros Recursos Federales										
Ingresos Estatales	0.0	0.0	0.0	251.6	0.0	0.0	251.6	100.0	251.6	100.0
Participaciones Estatales										
Las Demás Derivadas del Título Séptimo del CFEM										
PAD										
FEFOM										
Remanentes PAD										
Remanentes FEFOM										
Otros Recursos Estatales	0.0	0.0	0.0	251.6	0.0	0.0	251.6	100.0	251.6	100.0
Convenios										
Transferencias, Asignaciones, Subsidios y Otras Ayudas	19,406.1	20,029.9	20,029.9	19,762.3	0.0	0.0	-267.6	-1.3	356.2	1.8
Otros Ingresos y Beneficios	5.6	0.0	0.0	0.0	0.0	0.0	0.0	0.0	-5.6	-100.0
Ingresos Financieros	5.6	0.0	0.0	0.0	0.0	0.0	0.0	0.0	-5.6	-100.0
Ingresos Extraordinarios										
Otros Ingresos y Beneficios Varios										
Total	22,431.3	23,671.0	23,671.0	22,871.0	0.0	0.0	-800.1	-3.4	439.7	2.0

FUENTE: Elaboración del OSFEM, con información de la Cuenta Pública de la entidad.

Nota: Las sumas parciales y las variaciones pueden no coincidir con los totales debido al redondeo.

GRÁFICA DE LOS INGRESOS 2017

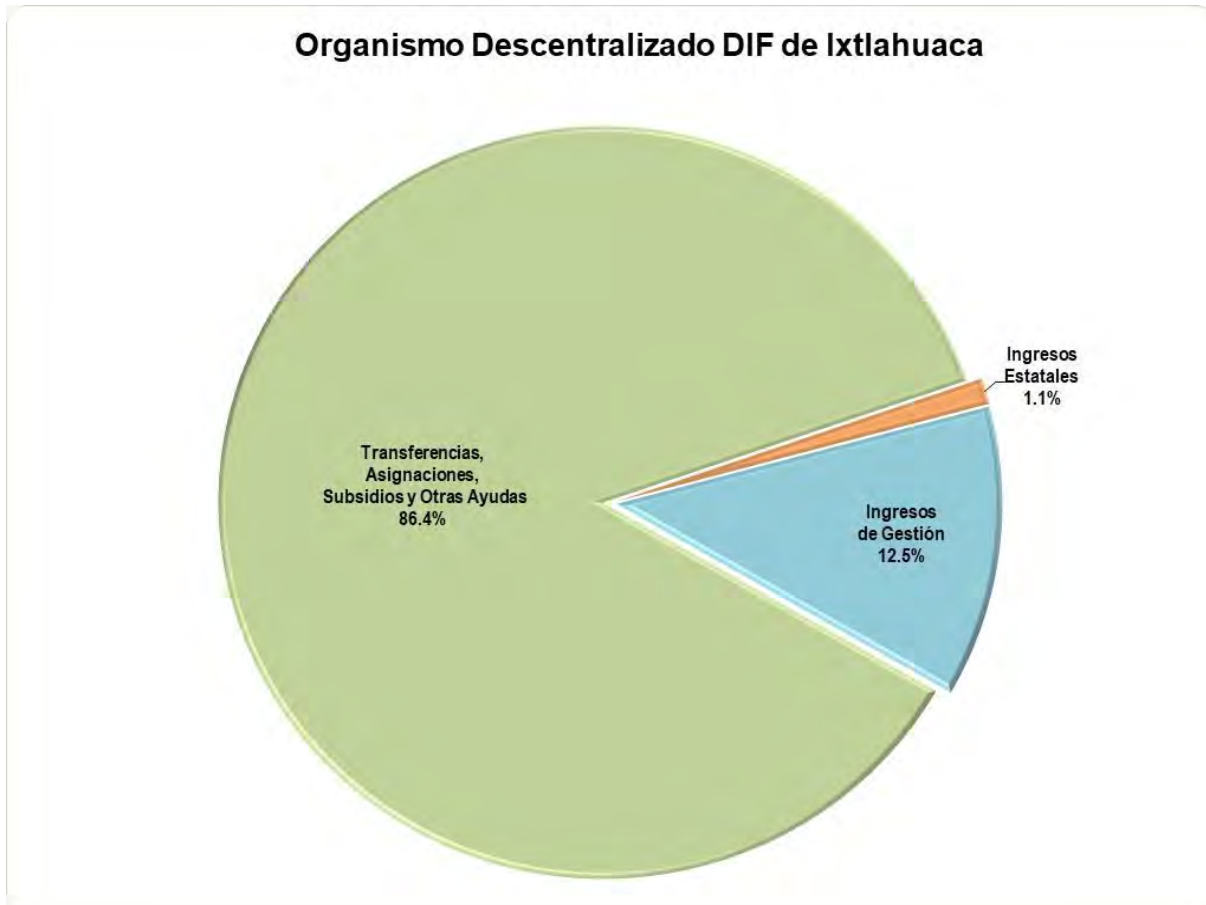

FUENTE: Elaboración del OSFEM, con información de la Cuenta Pública de la entidad.

Derivado del análisis se detectó que la entidad municipal recaudó 22,871.0 miles de pesos de los cuales el 86.4 por ciento corresponde a transferencias, asignaciones, subsidios y otras ayudas.

COMPORTAMIENTO DEL INGRESO RECAUDADO

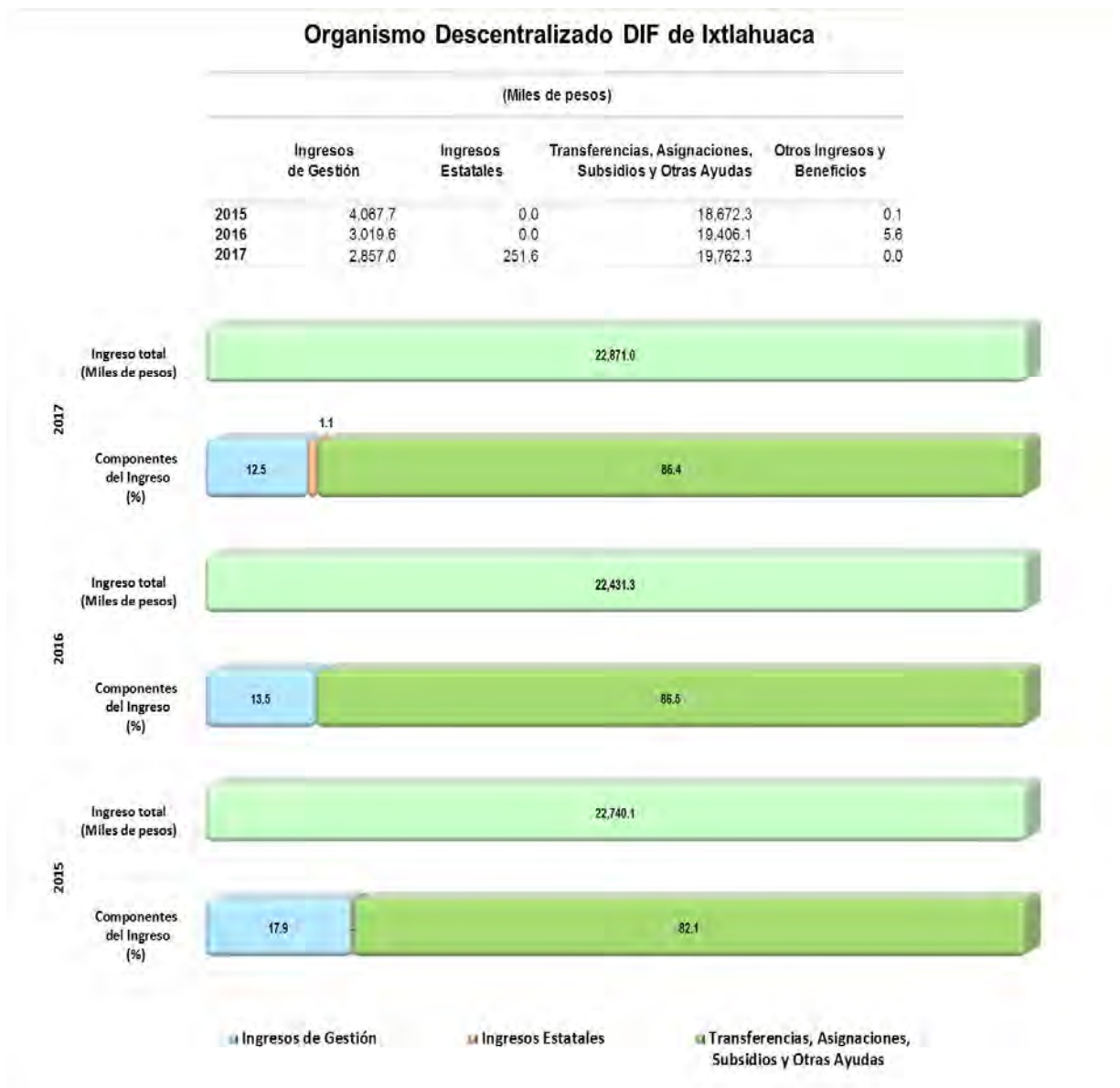

FUENTE: Elaboración del OSFEM, con información de la Cuenta Pública de la entidad.

En el ejercicio 2017 la entidad municipal presentó un incremento de 439.7 miles de pesos respecto al ejercicio anterior, reflejándose principalmente en el rubro de transferencias, asignaciones, subsidios y otras ayudas.

COMPORTAMIENTO DE LOS INGRESOS DE GESTIÓN

Organismo Descentralizado DIF de Ixtlahuaca

(Miles de pesos)

	Aprovechamientos de Tipo Corriente	Ingresos por Venta de Bienes y Servicios
2015	116.8	3,950.9
2016	0.0	3,019.6
2017	0.0	2,857.0

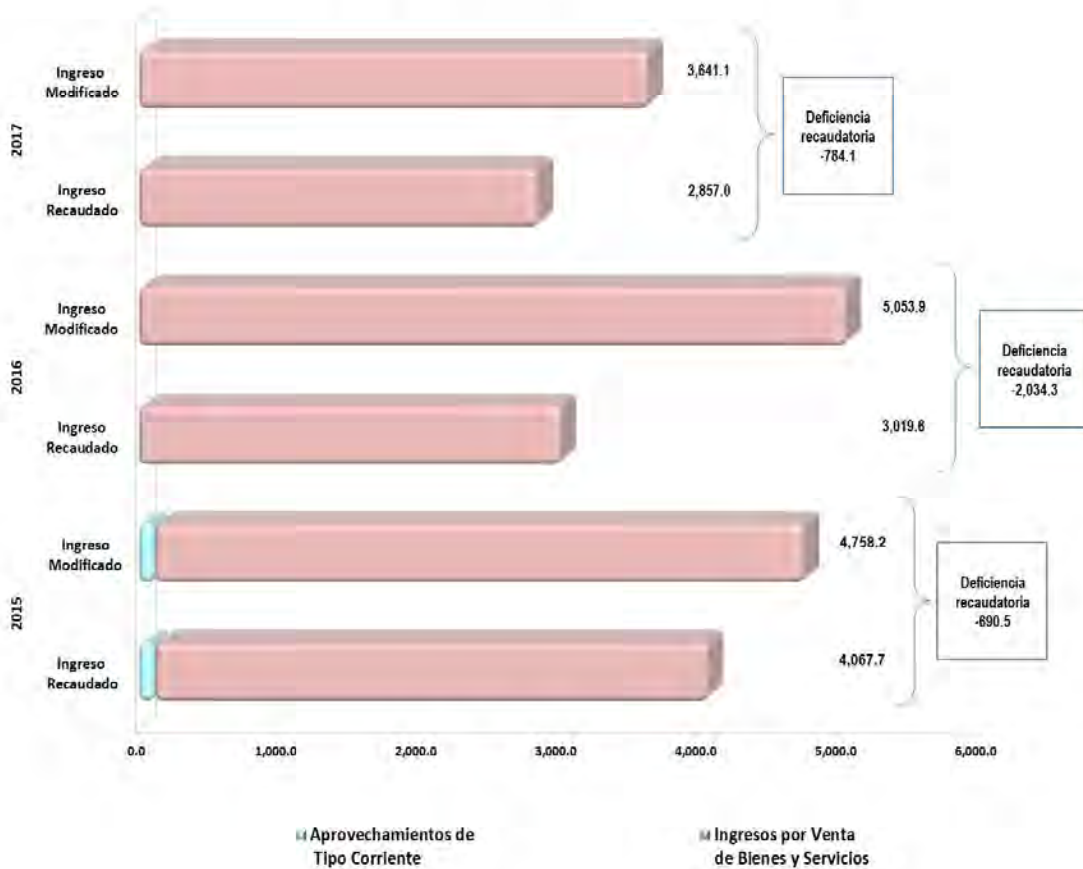

FUENTE: Elaboración del OSFEM, con información de la Cuenta Pública de la entidad.

En el ejercicio 2017 la entidad municipal presentó una deficiencia recaudatoria por 784.1 miles de pesos; así mismo se identificó un decremento en la recaudación por 162.6 miles de pesos respecto a 2016, reflejado en el rubro de ingresos por la venta de bienes y servicios.



ESTADO ANALÍTICO DEL EJERCICIO DEL PRESUPUESTO DE EGRESOS POR OBJETO DEL GASTO

Organismo Descentralizado DIF de Ixtlahuaca (Miles de pesos)													
Concepto	Egresos							Variación Egreso 2017				Variación Egreso Ejercido	
	Ejercido	Aprobado	Modificado	Comprometido	Devengado	Pagado	Ejercido ¹	Modificado - Aprobado		Ejercido - Modificado		2017-2016	
	2016	2017	2017	2017	2017	2017	2017	Absoluta	%	Absoluta	%	Absoluta	%
Servicios Personales	16,789.3	18,696.0	18,696.0	-462.3	-256.6	18,138.4	17,419.5	0.0	0.0	-1,276.5	-6.8	630.2	3.8
Materiales y Suministros	2,191.7	2,934.5	2,934.5	0.0	0.0	2,221.6	2,221.6	0.0	0.0	-712.9	-24.3	30.0	1.4
Servicios Generales	2,211.1	1,766.5	1,766.5	-2.0	-1,000.3	3,202.6	2,200.2	0.0	0.0	433.7	24.6	-10.9	-0.5
Transferencias, Asignaciones, Subsidios y Otras Ayudas	594.1	244.0	244.0	-1.4	0.0	528.9	527.5	0.0	0.0	283.5	116.2	-66.5	-11.2
Bienes Muebles, Inmuebles e Intangibles	0.0	30.0	30.0	0.0	0.0	4.6	4.6	0.0	0.0	-25.4	-84.5	4.6	100.0
Inversión Pública													
Inversiones Financieras y Otras Provisiones													
Participaciones y Aportaciones													
Deuda Pública													
Total	21,786.1	23,671.0	23,671.0	-465.7	-1,257.0	24,096.1	22,373.5	0.0	0.0	-1,297.5	-5.5	587.4	2.7

FUENTE: Elaboración del OSFEM, con información de la Cuenta Pública de la entidad.

Nota: Las sumas parciales y las variaciones pueden no coincidir con los totales debido al redondeo.

1 El egreso ejercido es el total del egreso erogado, el cual comprende la suma del egreso comprometido, devengado y pagado.

GRÁFICA DEL EGRESO POR CAPÍTULO DEL GASTO 2017

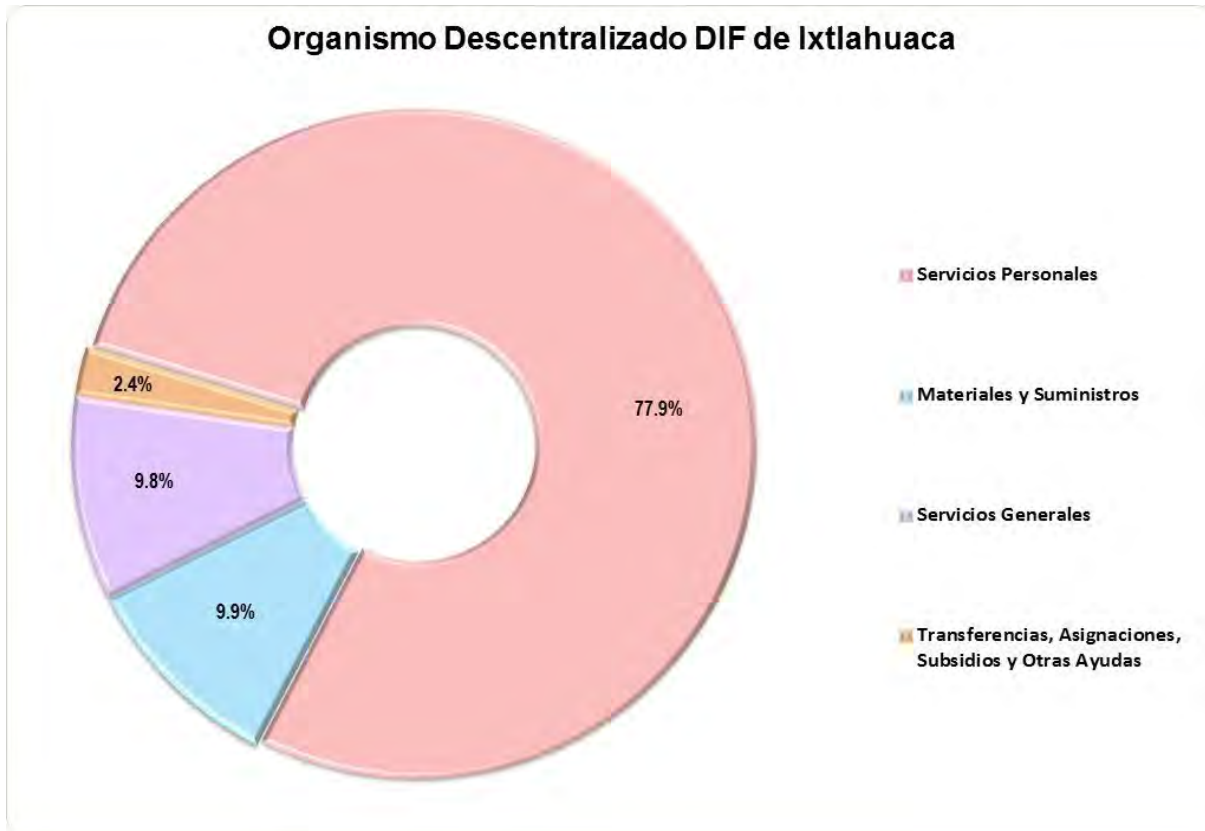

FUENTE: Elaboración del OSFEM, con información de la Cuenta Pública de la entidad.

En el ejercicio 2017 la entidad municipal ejecutó 22,373.5 miles de pesos destinados principalmente en servicios personales con 77.9 por ciento, seguido de materiales y suministros con 9.9 por ciento.

GRÁFICA DEL CAPÍTULO 1000 SERVICIOS PERSONALES 2017

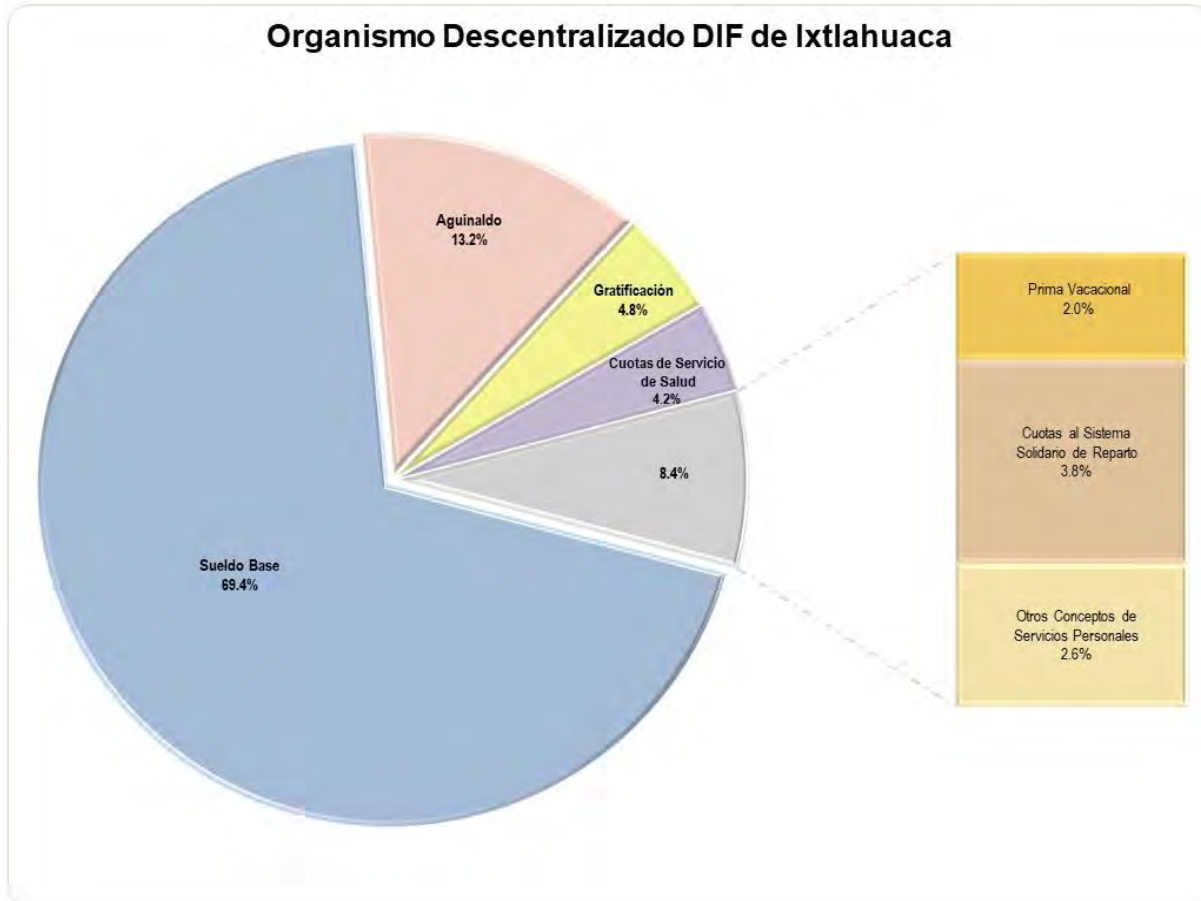

FUENTE: Elaboración del OSFEM, con información de la Cuenta Pública de la entidad.

La entidad municipal ejerció 17,419.5 miles de pesos en servicios personales; las partidas del gasto en las que se aplicó mayor recurso fueron sueldo base y aguinaldo con 69.4 y 13.2 por ciento respectivamente.

GRÁFICA DEL CAPÍTULO 200 MATERIALES Y SUMINISTROS 2017

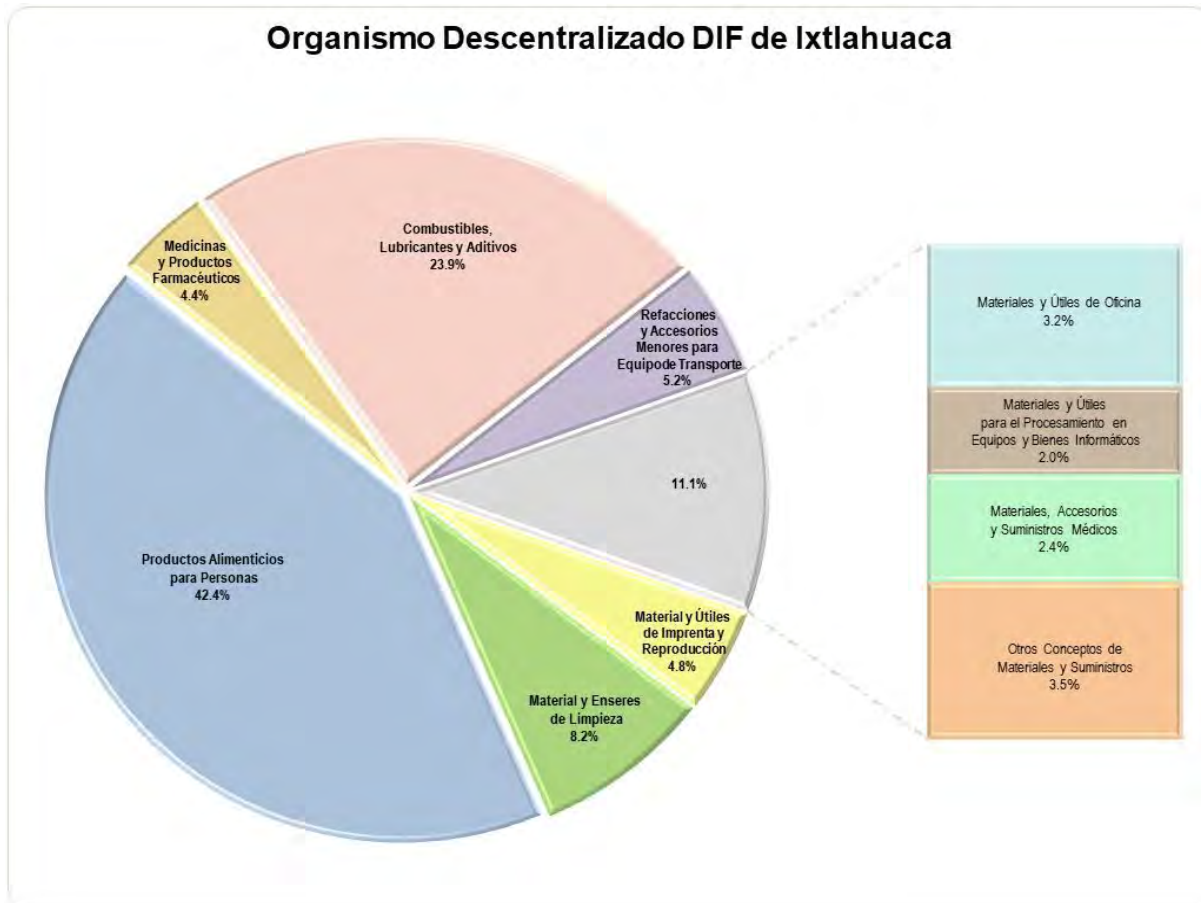

FUENTE: Elaboración del OSFEM, con información de la Cuenta Pública de la entidad.

La entidad municipal ejerció 2,221.6 miles de pesos en materiales y suministros; las partidas del gasto en las que se aplicó mayor recurso fueron productos alimenticios para personas, así como combustibles, lubricantes y aditivos con 42.4 y 23.9 por ciento respectivamente.

GRÁFICA DEL CAPÍTULO 3000 SERVICIOS GENERALES 2017

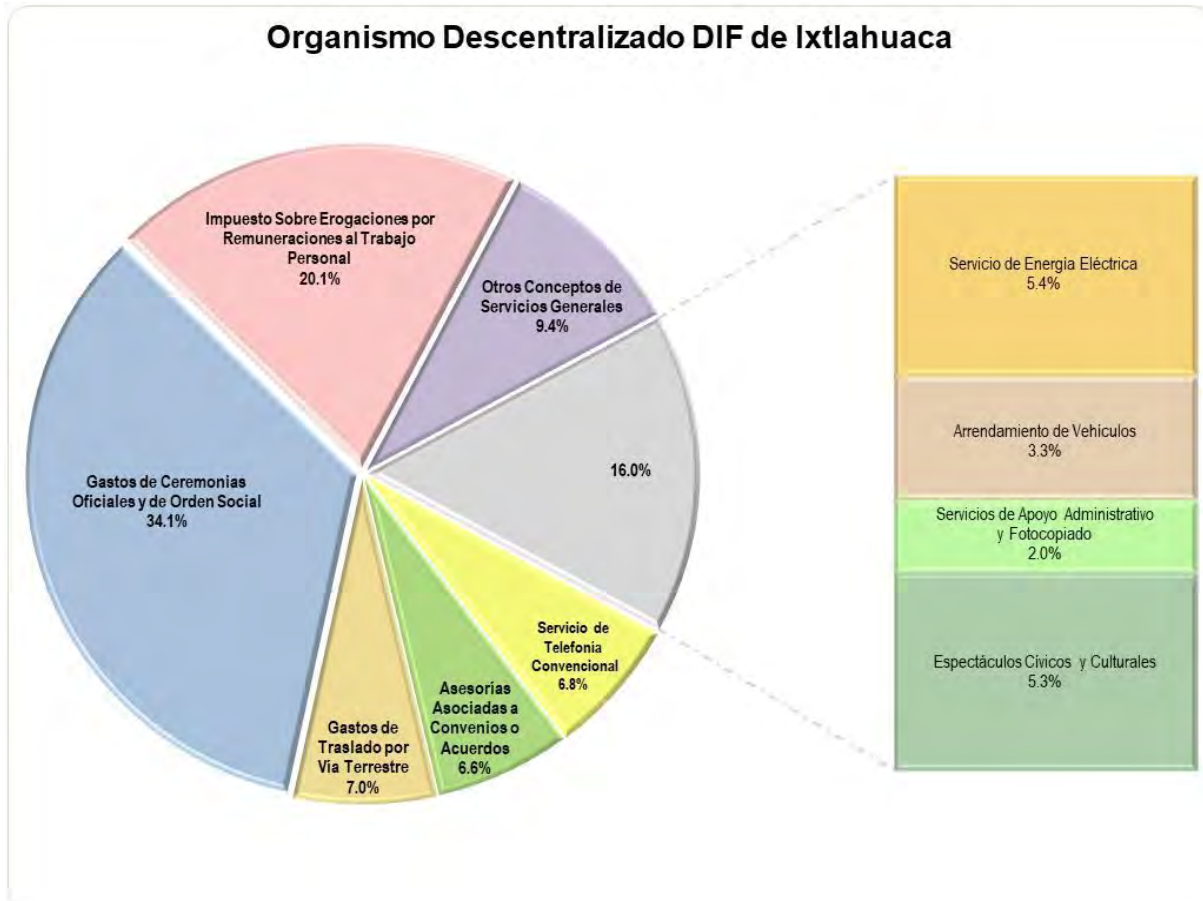

FUENTE: Elaboración del OSFEM, con información de la Cuenta Pública de la entidad.

La entidad municipal ejerció 2,200.2 miles de pesos en servicios generales; las partidas del gasto en las que se aplicó mayor recurso fueron gastos de ceremonias oficiales y de orden social e impuesto sobre erogaciones por remuneraciones al trabajo personal con un 34.1 y 20.1 por ciento respectivamente.

COMPORTAMIENTO DEL EJERCICIO DE LOS EGRESOS

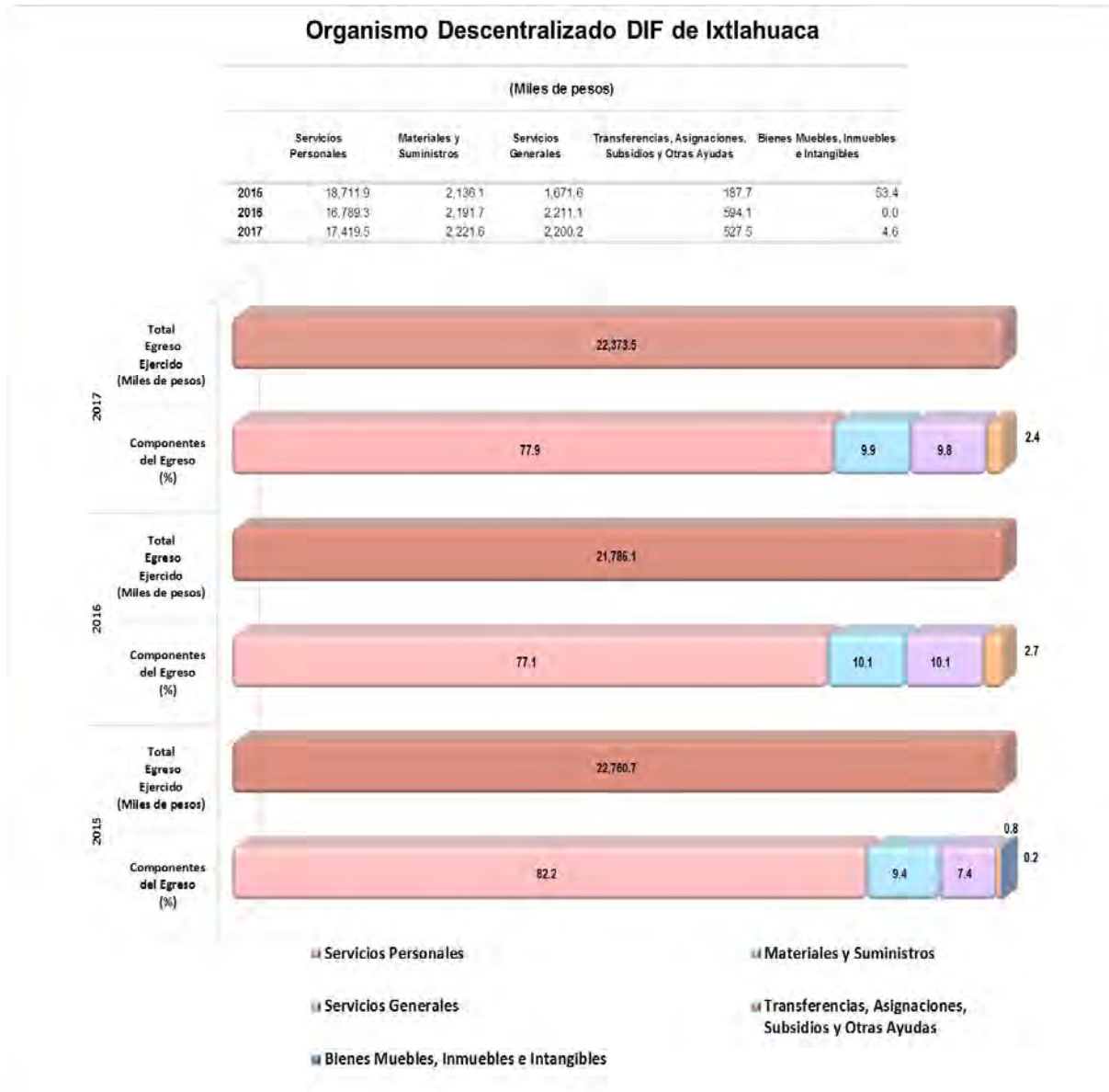

FUENTE: Elaboración del OSFEM, con información de la Cuenta Pública de la entidad.

En el ejercicio 2017 la entidad municipal presentó un incremento respecto al ejercicio 2016 de 587.4 miles de pesos en el egreso ejercido, reflejado principalmente en el capítulo de servicios personales.

**COMPARATIVO DE LAS CLASIFICACIONES DEL GASTO**

Organismo Descentralizado DIF de Ixtlahuaca (Miles de pesos)						
Estado Analítico del Ejercicio del Presupuesto de Egresos Clasificación:	Egresos					
	Aprobado	Modificado	Comprometido	Devengado	Pagado	Ejercido ¹
Por Objeto del Gasto	23,671.0	23,671.0	-465.7	-1,257.0	24,096.1	22,373.5
Económica (por Tipo de Gasto)	23,671.0	23,671.0	-465.7	-1,257.0	24,096.1	22,373.5
Administrativa	23,671.0	23,671.0	-465.7	-1,257.0	24,096.1	22,373.5
Funcional (Finalidad y Función)	23,671.0	23,671.0	-465.7	-1,257.0	24,096.1	22,373.5

FUENTE: Elaboración del OSFEM, con información de la Cuenta Pública de la entidad.

Nota: Las sumas parciales y las variaciones pueden no coincidir con los totales debido al redondeo.

¹ El egreso ejercido es el total del egreso erogado, el cual comprende la suma del egreso comprometido, devengado y pagado.

La entidad municipal presentó las mismas cifras entre el Estado Analítico del Ejercicio del Presupuesto de Egresos y los reportes de las clasificaciones Económica, Administrativa y Funcional.

COMPORTAMIENTO DE LA CLASIFICACIÓN ECONÓMICA POR TIPO DE GASTO



FUENTE: Elaboración del OSFEM, con información de la Cuenta Pública de la entidad.

En 2017 la entidad municipal presentó un incremento en el gasto corriente por 582.8 miles de pesos y en gasto de capital por 4.6 miles de pesos respecto al ejercicio 2016.

COMPORTAMIENTO DE LA CLASIFICACIÓN ADMINISTRATIVA DEL GASTO

Organismo Descentralizado DIF de Ixtlahuaca

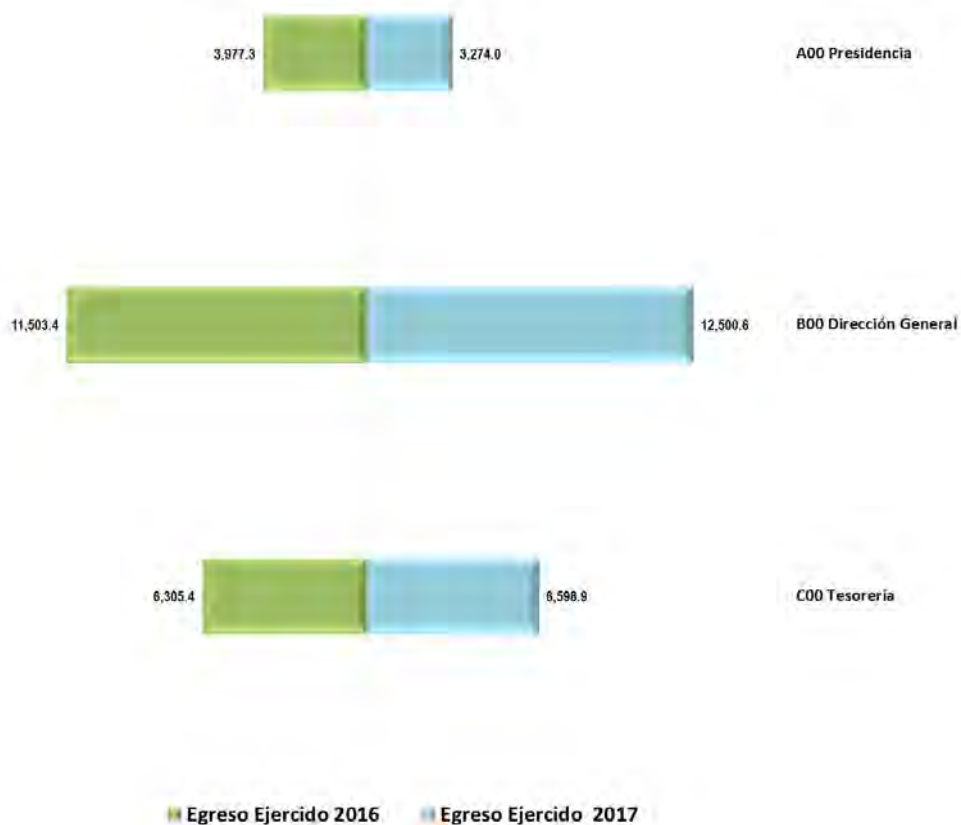

FUENTE: Elaboración del OSFEM, con información de la Cuenta Pública de la entidad.

En 2017 la entidad municipal presentó un incremento del gasto total ejercido por clasificación administrativa respecto al ejercicio 2016, reflejado principalmente en la dependencia de dirección general.



CUMPLIMIENTO DE METAS RESPECTO AL RECURSO EJERCIDO POR CLASIFICACIÓN ADMINISTRATIVA 2017

Organismo Descentralizado DIF de Ixtlahuaca											
Dependencia general	No. de proyectos programados	No. de acciones programadas	Cumplimiento de acciones respecto a la ejecución de metas				Metas			Egreso Ejercido %	
			No ejecutadas	Mayor a 1% y menor al 95%	Igual a 95% y menor o igual a 100%	Mayor a 100%	Programadas	Ejecutadas	Cumplimiento %		
A00 Presidencia	1	7	0	1	6	0	10,437	10,404	99.7	99.0	
B00 Dirección General	23	165	1	7	125	32	2,269,798	1,941,463	85.5	95.4	
C00 Tesorería	1	2	0	1	1	0	90	61	67.8	90.9	
Total	25	174	1	9	132	32	2,280,325	1,951,928	85.6	94.5	

FUENTE: Elaboración del OSFEM, con información de la Cuenta Pública de la entidad.

Nota: Las sumas parciales y las variaciones pueden no coincidir con los totales debido al redondeo.

De acuerdo a la información presentada por la entidad municipal, se identificó que el total de las dependencias generales ejercieron el 94.5 por ciento del recurso con un cumplimiento porcentual del 85.6 en las metas; sin embargo, 9 acciones quedaron en un rango menor al 95.0 por ciento y 32 acciones quedaron en un rango mayor al 100.0 por ciento, lo cual indica un inadecuado control de la planeación entre el recurso ejercido y las metas realizadas.

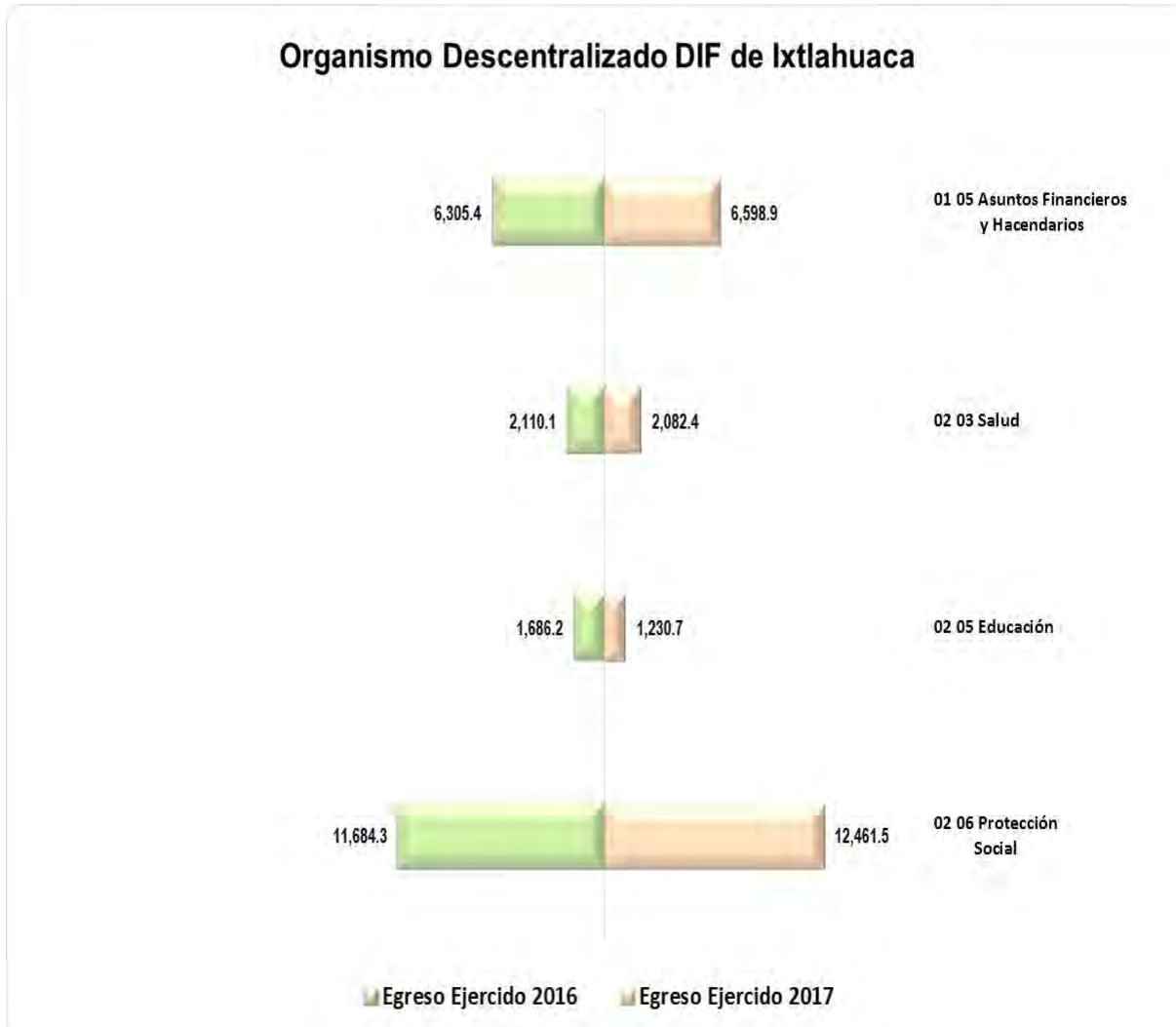
COMPORTAMIENTO DE CLASIFICACIÓN FUNCIONAL

FUENTE: Elaboración del OSFEM, con información de la Cuenta Pública de la entidad.

En 2017 la entidad municipal presentó un incremento del 2.7 por ciento del gasto total ejercido por clasificación funcional respecto al ejercicio 2016, reflejado principalmente en la función protección social.

COMPARATIVO DE ALTAS Y BAJAS DE BIENES MUEBLES E INMUEBLES



FUENTE: Elaboración del OSFEM, con información de la Cuenta Pública de la entidad e Informes Mensuales.

Las cifras reflejadas en el Reporte de Altas y Bajas de Bienes Muebles de la Cuenta Pública difieren con los Reportes Mensuales.

La entidad no registró movimientos de altas y bajas de bienes inmuebles en el ejercicio 2017.

COMPARATIVO DE SALDOS ENTRE EL ESTADO DE SITUACIÓN FINANCIERA Y EL INVENTARIO DE BIENES MUEBLES

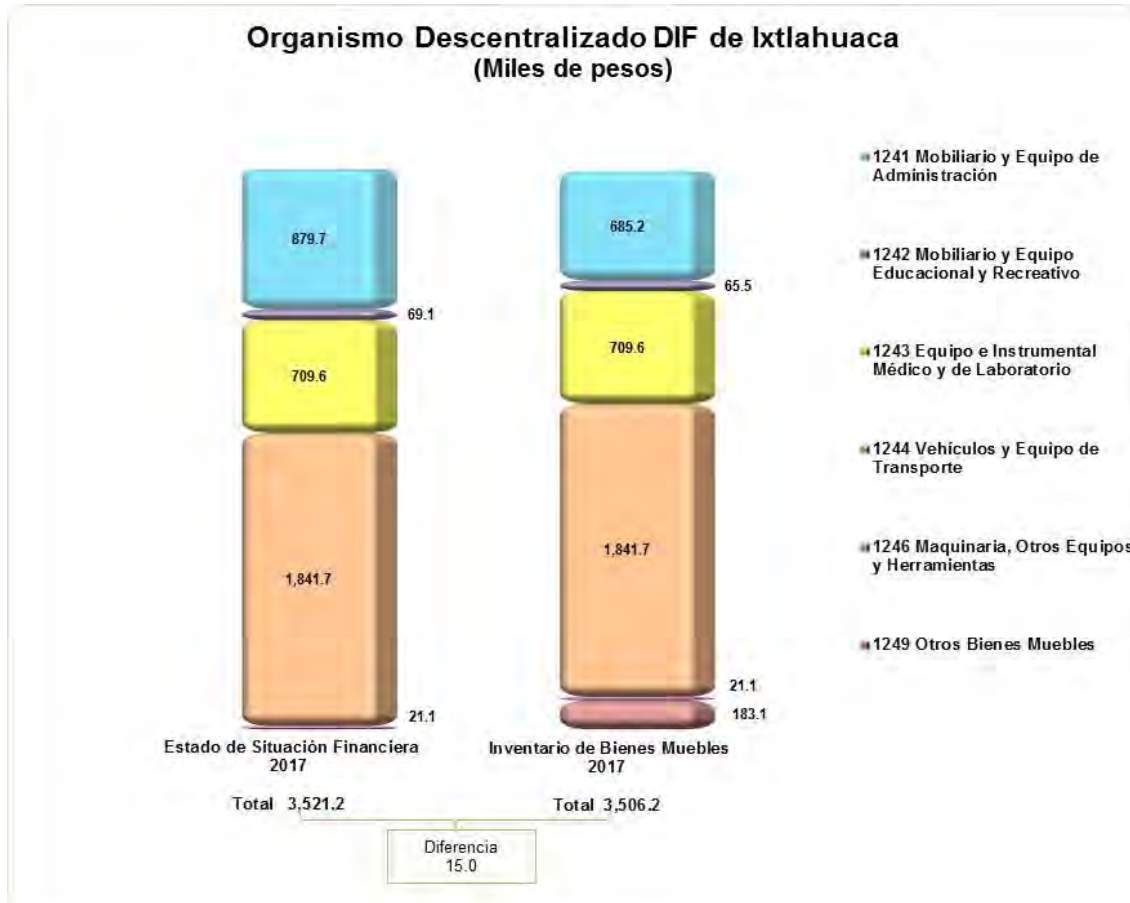

FUENTE: Elaboración del OSFEM, con información de la Cuenta Pública de la entidad.

En el ejercicio 2017 el saldo total de las cuentas que integran los bienes muebles difiere entre el Estado de Situación Financiera y el Inventario; asimismo el Inventario registra saldo en el rubro de otros bienes muebles, el cual no es de aplicación en el ámbito municipal.

COMPARATIVO DE SALDOS ENTRE EL ESTADO DE SITUACIÓN FINANCIERA Y EL INVENTARIO DE BIENES INMUEBLES



FUENTE: Elaboración del OSFEM, con información de la Cuenta Pública de la entidad.

En el ejercicio 2017 los saldos de las cuentas que integran los bienes inmuebles coinciden entre el Estado de Situación Financiera y el Inventario.



EVALUACIÓN DE PROGRAMAS



CONTENIDO Y SÍNTESIS DE LOS RESULTADOS DE LA FISCALIZACIÓN DE DESEMPEÑO MUNICIPAL

Organismo Descentralizado DIF: Ixtlahuaca	
Aspecto Evaluado	Número de Recomendaciones
Programas Presupuestarios Ejecutados por la Entidad Municipal y MIR Tipo	10
Evaluación del Cumplimiento de Metas Físicas	39
Matriz de Indicadores para Resultados (MIR)	21

Aspecto Evaluado	Evaluación	Número de Recomendaciones
Transparencia en el Ámbito Municipal	Adecuado	1
Documentos para el Desarrollo Institucional	Crítico	1
Competencia Laboral del Tesorero	No Cumple	1
Competencia Laboral del Contralor Interno	No Cumple	1
Total		74

FUENTE: Elaboración del OSFEM.

PROGRAMAS PRESUPUESTARIOS EJECUTADOS POR LA ENTIDAD MUNICIPAL Y MIR TIPO

En el ejercicio fiscal 2017, el OSFEM identificó que el Sistema Municipal DIF operó los 10 programas presupuestarios en materia de Asistencia Social establecidos en la Estructura Programática Municipal 2017, en los cuales solo en 6 utilizó las Matrices de Indicadores para Resultados (MIR) Tipo señaladas en el Manual para la Planeación, Programación y Presupuesto de Egresos Municipal para el ejercicio 2017, como se muestra a continuación:



Bajo ese contexto, se especifican a continuación los Programas Presupuestarios ejecutados, los no programados y los que cuentan con MIR Tipo, aplicables a la entidad municipal en el ejercicio 2017:



Programas Presupuestarios						
Núm. Consecutivo	Descripción	Incluidos en el Programa Anual		Cuenta con MIR Tipo		Recomendaciones
		SÍ	NO	SÍ	NO	
1	Código: 02 03 01 01 Programa: Prevención Médica para la Comunidad	✓		✓		Continuar con las estrategias establecidas, a fin de incluir acciones de promoción, prevención y fomento de la salud pública para contribuir a la disminución de enfermedades y mantener un buen estado de salud a la población municipal.
2	Código: 02 05 06 03 Programa: Alimentación para la Población Infantil	✓		✓		Continuar con las estrategias establecidas, a fin de implementar acciones encaminadas a disminuir la desnutrición, el sobrepeso y la obesidad en la población preescolar en zonas indígenas, rurales y urbano marginadas del municipio.
3	Código: 02 06 05 01 Programa: Alimentación y Nutrición Familiar	✓		✓		Continuar con las estrategias establecidas, a fin de implementar proyectos que tienen como propósito procurar elevar el estado nutricional de grupos vulnerables, promover la autosuficiencia alimenticia en zonas y comunidades marginadas y fomentar hábitos adecuados de consumo.
4	Código: 02 06 07 01 Programa: Pueblos Indígenas	✓		✓		Continuar con las estrategias establecidas, a fin de implementar acciones para impulsar el desarrollo integral de los pueblos indígenas con la participación social y el respeto a sus costumbres y tradiciones.
5	Código: 02 06 08 01 Programa: Protección a la Población Infantil	✓			✓	Usar las MIR Tipo para los programas presupuestarios ejecutados por el Organismo Descentralizado conforme a lo establecido en el Manual para la Planeación, Programación y Presupuesto de Egresos Municipal correspondiente, a fin de dar atención a lo estipulado en el artículo 54 de la Ley General de Contabilidad Gubernamental, así como a los Lineamientos para la Construcción y Diseño de Indicadores de Desempeño mediante la Metodología de Marco Lógico, emitidos por el Consejo Nacional de Armonización Contable (CONAC), publicados en el Diario Oficial de la Federación de fecha 16 de mayo de 2013.
6	Código: 02 06 08 02 Programa: Atención a Personas con Discapacidad	✓			✓	Usar las MIR Tipo para los programas presupuestarios ejecutados por el Organismo Descentralizado conforme a lo establecido en el Manual para la Planeación, Programación y Presupuesto de Egresos Municipal correspondiente, a fin de dar atención a lo estipulado en el artículo 54 de la Ley General de Contabilidad Gubernamental, así como a los Lineamientos para la Construcción y Diseño de Indicadores de Desempeño mediante la Metodología de Marco Lógico, emitidos por el Consejo Nacional de Armonización Contable (CONAC), publicados en el Diario Oficial de la Federación de fecha 16 de mayo de 2013.
7	Código: 02 06 08 03 Programa: Apoyo a los Adultos Mayores	✓		✓		Continuar con las estrategias establecidas, a fin de fomentar una cultura de respeto y trato digno a los adultos mayores, fortalecer su lugar en la familia y en la sociedad, así como promover las acciones tendentes a procurar una atención oportuna y de calidad a los adultos mayores en materia de salud, nutrición, educación, cultura, recreación y atención psicológica-jurídica, para que éste disfrute de un envejecimiento digno y aumente su autosuficiencia.



Programas Presupuestarios						
Núm. Consecutivo	Descripción	Incluidos en el Programa Anual		Cuenta con MIR Tipo		Recomendaciones
		SÍ	NO	SÍ	NO	
8	Código: 02 06 08 04 Programa: Desarrollo Integral de la Familia	✓			✓	Usar las MIR Tipo para los programas presupuestarios ejecutados por el Organismo Descentralizado conforme a lo establecido en el Manual para la Planeación, Programación y Presupuesto de Egresos Municipal correspondiente, a fin de dar atención a lo estipulado en el artículo 54 de la Ley General de Contabilidad Gubernamental, así como a los Lineamientos para la Construcción y Diseño de Indicadores de Desempeño mediante la Metodología de Marco Lógico, emitidos por el Consejo Nacional de Armonización Contable (CONAC), publicados en el Diario Oficial de la Federación de fecha 16 de mayo de 2013.
9	Código: 02 06 08 05 Programa: El Papel Fundamental de la Mujer y la Perspectiva de Género	✓		✓		Continuar con las estrategias establecidas, a fin de realizar proyectos para promover en todos los ámbitos sociales la perspectiva de género como una condición necesaria para el desarrollo integral de la sociedad, en igualdad de condiciones, oportunidades, derechos y obligaciones.
10	Código: 02 06 08 06 Programa: Oportunidades para los Jóvenes	✓			✓	Usar las MIR Tipo para los programas presupuestarios ejecutados por el Organismo Descentralizado conforme a lo establecido en el Manual para la Planeación, Programación y Presupuesto de Egresos Municipal correspondiente, a fin de dar atención a lo estipulado en el artículo 54 de la Ley General de Contabilidad Gubernamental, así como a los Lineamientos para la Construcción y Diseño de Indicadores de Desempeño mediante la Metodología de Marco Lógico, emitidos por el Consejo Nacional de Armonización Contable (CONAC), publicados en el Diario Oficial de la Federación de fecha 16 de mayo de 2013.
Número de Recomendaciones					10	

FUENTE: Elaboración del OSFEM.

Cabe resaltar que la aplicación de la Metodología de Marco Lógico para los procesos de planeación, programación y presupuestación, permite ejecutar los recursos de la entidad municipal orientados a un Presupuesto basado en Resultados, tendiente a optimizar la planeación del desarrollo de la administración pública. Por lo anterior, es necesario que el Sistema Municipal DIF, en lo subsecuente, utilice las Matrices de Indicadores para Resultados Tipo, para cada uno de los programas presupuestarios establecidos en su Programa Anual.

EVALUACIÓN DEL CUMPLIMIENTO DE METAS FÍSICAS

El OSFEM determinó evaluar el cumplimiento de las metas físicas establecidas en los Programas Anuales (PA) de las entidades fiscalizables en el ejercicio 2017, teniendo como alcance 10 programas presupuestarios, mismos que se especifican a continuación:

Descripción
Código: 02 03 01 01 Programa: Prevención Médica para la Comunidad
Código: 02 05 06 03 Programa: Alimentación para la Población Infantil
Código: 02 06 05 01 Programa: Alimentación y Nutrición Familiar
Código: 02 06 07 01 Programa: Pueblos Indígenas
Código: 02 06 08 01 Programa: Protección a la Población Infantil
Código: 02 06 08 02 Programa: Atención a Personas con Discapacidad
Código: 02 06 08 03 Programa: Apoyo a los Adultos Mayores
Código: 02 06 08 04 Programa: Desarrollo Integral de la Familia
Código: 02 06 08 05 Programa: El Papel Fundamental de la Mujer y la Perspectiva de Género
Código: 02 06 08 06 Programa: Oportunidades para los Jóvenes

FUENTE: Elaboración del OSFEM.

Bajo este contexto, el Sistema Municipal DIF ejecutó los 10 programas evaluados, como se muestra en la siguiente gráfica:



FUENTE: Elaboración del OSFEM, con información de la Cuenta Pública Municipal del ejercicio fiscal 2017 proporcionada por el Organismo Descentralizado.

Dicha evaluación permite al Sistema Municipal DIF identificar porcentualmente el nivel de cumplimiento alcanzado a través del ejercicio de su gestión, a efecto de reorientar acciones e implementar políticas públicas con mayor enfoque a las necesidades de la población. En ese sentido, se presentan los resultados alcanzados en el ejercicio 2017 por la entidad municipal:

Descripción	Porcentaje de cumplimiento del Proyecto	Estado Analítico del Presupuesto de Egresos 2017 (miles de pesos)		Recomendaciones
		Presupuesto		
		Anual	(Pagado + Devengado)	
Código: 02 03 01 01 Programa: Prevención Médica para la Comunidad (Cinco proyectos)				
Código: 02 03 01 01 01 01 Proyecto: Medicina Preventiva	No programado	No presupuestado		El Sistema Municipal DIF no programó ni presupuestó este proyecto, no atendiendo a lo establecido en los artículos 9, 403 y 404 fracciones I a la XIII de la Ley General de Salud; 69 fracción I inciso ñ) de la Ley Orgánica Municipal del Estado de México; 11 y 16 de la Ley de Asistencia Social del Estado de México; 38, 72 y 75 de la Ley de Derechos y Cultura Indígena del Estado de México; 11 fracciones II y IV de la Ley de Desarrollo Social del Estado de México y 2.42 fracciones I a la VIII del Código Administrativo del Estado de México, por lo que se recomienda incluir acciones enfocadas a la aplicación de vacunas que permitan a la población mantener en buen estado su salud.
Código: 02 03 01 01 01 02 Proyecto: Vigilancia y Blindaje Epidemiológico	No programado	No presupuestado		La entidad municipal no programó ni presupuestó este proyecto, no atendiendo a lo establecido en los artículos 9, 403 y 404 fracciones I a la XIII de la Ley General de Salud; 69 fracción I inciso ñ) de la Ley Orgánica Municipal del Estado de México; 11 y 16 de la Ley de Asistencia Social del Estado de México; 38, 72 y 75 de la Ley de Derechos y Cultura Indígena del Estado de México; 11 fracciones II y IV de la Ley de Desarrollo Social del Estado de México y 2.42 fracciones I a la VIII del Código Administrativo del Estado de México. Se recomienda incluir acciones de apoyo al monitoreo y generación de información que permita detectar y afrontar situaciones epidemiológicas críticas y los efectos en la salud provocados por desastres naturales que pongan en riesgo a la población, para contener adecuadamente una posible epidemia, endemia o cualquier otra amenaza local y global contra la salud.



ORGANISMO DESCENTRALIZADO DIF DE IXTLAHUACA



Descripción	Porcentaje de cumplimiento del Proyecto	Estado Analítico del Presupuesto de Egresos 2017 (miles de pesos)		Recomendaciones
		Presupuesto		
		Anual	(Pagado + Devengado)	
Código: 02 03 01 01 02 01 Proyecto: Promoción de la Salud	83.5	1,920.9	1,956.3	El organismo descentralizado alcanzó el 83.5 por ciento de las metas del proyecto establecido en su Programa Anual 2017, sin embargo ejerció el 101.8 por ciento del monto presupuestal. Se recomienda implementar estrategias, a fin de tener un adecuado proceso de planeación, programación y presupuestación, así como alinear las metas con base en el presupuesto.
Código: 02 03 01 01 02 02 Proyecto: Prevención de las Adicciones	73.6	143.4	116.2	El ente fiscalizable alcanzó el 73.6 por ciento de las metas del proyecto establecido en su Programa Anual 2017, sin embargo ejerció el 81.0 por ciento del monto presupuestal. Se recomienda implementar estrategias, a fin de tener un adecuado proceso de planeación, programación y presupuestación, así como alinear las metas con base en el presupuesto.
Código: 02 03 01 01 02 03 Proyecto: Entornos y Comunidades Saludables	75.0	108.8	9.9	La entidad municipal alcanzó el 75.0 por ciento de las metas del proyecto establecido en su Programa Anual 2017, sin embargo ejerció el 9.1 por ciento del monto presupuestal. Se recomienda implementar medidas correctivas, a fin de tener un adecuado proceso de planeación, programación y presupuestación, así como mantener congruencia entre las metas del proyecto y su presupuesto.
Código: 02 05 06 03 Programa: Alimentación para la Población Infantil (Dos proyectos)				
Código: 02 05 06 03 01 01 Proyecto: Desayunos Escolares	72.0	1,160.8	1,031.3	El Sistema Municipal DIF alcanzó el 72.0 por ciento de las metas del proyecto establecido en su Programa Anual 2017, sin embargo ejerció el 88.8 por ciento del monto presupuestal. Se recomienda implementar estrategias, a fin de tener un adecuado proceso de planeación, programación y presupuestación, así como alinear las metas con base en el presupuesto.
Código: 02 05 06 03 01 02 Proyecto: Desayuno Escolar Comunitario	69.8	233.1	199.3	El ente municipal alcanzó el 69.8 por ciento de las metas del proyecto establecido en su Programa Anual 2017, sin embargo ejerció el 85.5 por ciento del monto presupuestal. Se recomienda implementar estrategias, a fin de tener un adecuado proceso de planeación, programación y presupuestación, así como alinear las metas con base en el presupuesto.
Código: 02 06 05 01 Programa: Alimentación y Nutrición Familiar (Cinco proyectos)				
Código: 02 06 05 01 01 01 Proyecto: Estudios Nutricionales	No programado	No presupuestado		El organismo descentralizado no programó ni presupuestó este proyecto, no atendiendo a lo establecido en los artículos 10 fracciones I y VIII, 12 y 18 de la Ley de Asistencia Social del Estado de México y Municipios; 3 fracciones I y III de la Ley que crea los Organismos Públicos Descentralizados de Asistencia Social, de Carácter Municipal, denominados "Sistemas Municipales para el Desarrollo Integral de la Familia"; así como Reglas de Operación del Programa de Desarrollo Social Canasta Mexiquense, emitidas por la Dirección General del Sistema para el Desarrollo Integral de la Familia del Estado de México. Se recomienda implementar acciones para coordinar el seguimiento y vigilancia nutricional, así como promover estudios y definición de hábitos alimenticios de la población.
Código: 02 06 05 01 01 02 Proyecto: Dotación Alimenticia a Población Marginada	No programado	No presupuestado		El ente fiscalizable no programó ni presupuestó este proyecto, no atendiendo a lo establecido en los artículos 10 fracciones I y VIII, 12 y 18 de la Ley de Asistencia Social del Estado de México y Municipios; 3 fracciones I y III de la Ley que crea los Organismos Públicos Descentralizados de Asistencia Social, de Carácter Municipal, denominados "Sistemas Municipales para el Desarrollo Integral de la Familia"; así como Reglas de Operación del Programa de Desarrollo Social Espacios de Alimentación, Encuentro y Desarrollo, emitidas por la Dirección General del Sistema para el Desarrollo Integral de la Familia del Estado de México. Se recomienda implementar acciones enfocadas a proporcionar apoyo alimentario a familias con mayor índice de marginación o pobreza, con la finalidad de mejorar su economía.
Código: 02 06 05 01 01 03 Proyecto: Cultura Alimentaria	87.9	447.3	314.7	La entidad municipal alcanzó el 87.9 por ciento de las metas del proyecto establecido en su Programa Anual 2017, sin embargo ejerció el 70.4 por ciento del monto presupuestal. Se recomienda implementar estrategias, a fin de tener un adecuado proceso de planeación, programación y presupuestación, así como alinear las metas con base en el presupuesto.
Código: 02 06 05 01 01 04 Proyecto: Asistencia Alimentaria a Familias	84.6	123.9	123.0	El organismo descentralizado alcanzó el 84.6 por ciento de las metas del proyecto establecido en su Programa Anual 2017, sin embargo ejerció el 99.3 por ciento del monto presupuestal. Se recomienda implementar estrategias, a fin de tener un adecuado proceso de planeación, programación y presupuestación, así como alinear las metas con base en el presupuesto.



ORGANISMO DESCENTRALIZADO DIF DE IXTLAHUACA



Descripción	Porcentaje de cumplimiento del Proyecto	Estado Analítico del Presupuesto de Egresos 2017 (miles de pesos)		Recomendaciones
		Presupuesto		
		Anual	(Pagado + Devengado)	
Código: 02 06 05 01 01 05 Proyecto: Huertos Familiares	No programado	No presupuestado		La entidad municipal no programó ni presupuestó este proyecto, no atendiendo a lo establecido en los artículos 10 fracciones I y VIII, 12 y 18 de la Ley de Asistencia Social del Estado de México y Municipios; 3 fracción I y III de la Ley que crea los Organismos Públicos Descentralizados de Asistencia Social, de Carácter Municipal, denominados "Sistemas Municipales para el Desarrollo Integral de la Familia"; así como Reglas de Operación del Programa de Desarrollo Social Horta-DIF, emitidas por la Dirección General del Sistema para el Desarrollo Integral de la Familia del Estado de México. Se recomienda incluir programas de huertos familiares comunitarios y entrega de insumos que generen la producción de alimentos para su autoconsumo y/o comercialización.
Código: 02 06 07 01 Programa: Pueblos Indígenas (Cuatro proyectos)				
Código: 02 06 07 01 01 01 Proyecto: Concertación para el Desarrollo de los Pueblos Indígenas	75.6	177.8	179.9	El Sistema Municipal DIF alcanzó el 75.6 por ciento de las metas del proyecto establecido en su Programa Anual 2017, sin embargo ejerció el 101.2 por ciento del monto presupuestal. Se recomienda implementar estrategias, a fin de tener un adecuado proceso de planeación, programación y presupuestación, así como alinear las metas con base en el presupuesto.
Código: 02 06 07 01 01 02 Proyecto: Capacitación a Población Indígena	No programado	No presupuestado		La entidad municipal no programó ni presupuestó este proyecto, no atendiendo a lo establecido en los artículos 2 inciso B fracción IX de la Constitución Política de los Estados Unidos Mexicanos; 17 de la Constitución Política del Estado Libre y Soberano de México y 69, inciso Q), 77 y 78 de la Ley Orgánica Municipal del Estado de México. Se recomienda realizar actividades enfocadas a capacitar a la población de los pueblos indígenas, para integrarlos al proceso productivo en los tres sectores de la economía, a fin de fortalecer sus ingresos familiares y elevar sus condiciones de vida.
Código: 02 06 07 01 01 03 Proyecto: Proyectos de Desarrollo en Comunidades Indígenas	No programado	No presupuestado		El organismo descentralizado no programó ni presupuestó este proyecto, no atendiendo a lo establecido en los artículos 2 inciso B fracción IX de la Constitución Política de los Estados Unidos Mexicanos; 17 de la Constitución Política del Estado Libre y Soberano de México y 69, inciso Q), 77 y 78 de la Ley Orgánica Municipal del Estado de México. Se recomienda realizar actividades enfocadas a la promoción y financiamiento de proyectos para disminuir los rezagos en servicios e incorporar a los habitantes de las comunidades indígenas a un trabajo que le permita la obtención de ingresos.
Código: 02 06 07 01 01 04 Proyecto: Difusión y Protección de las Manifestaciones y el Patrimonio Cultural de los Pueblos Indígenas	No programado	No presupuestado		El ente fiscalizable no programó ni presupuestó este proyecto, no atendiendo a lo establecido en los artículos 2 inciso B fracción IX de la Constitución Política de los Estados Unidos Mexicanos; 17 de la Constitución Política del Estado Libre y Soberano de México y 69, inciso Q), 77 y 78 de la Ley Orgánica Municipal del Estado de México. Se recomienda realizar actividades enfocadas a la asistencia, promoción, difusión y protección de los espacios que pertenecen a la población de comunidades indígenas donde se desarrollan actividades culturales.
Código: 02 06 08 01 Programa: Protección a la Población Infantil (Tres proyectos)				
Código: 02 06 08 01 01 03 Proyecto: Detección y Prevención de Niños en Situación de Calle	80.5	115.0	208.1	La entidad municipal alcanzó el 80.5 por ciento de las metas del proyecto establecido en su Programa Anual 2017, sin embargo ejerció el 81.0 por ciento más del monto presupuestal. Se recomienda implementar medidas correctivas, a fin de tener un adecuado proceso de planeación, programación y presupuestación, así como explicar el origen de los recursos financieros.
Código: 02 06 08 01 01 04 Proyecto: Menores en Situación de Migración no Acompañada	No programado	No presupuestado		El organismo descentralizado no programó ni presupuestó este proyecto, no atendiendo a lo establecido en los artículos 23 y 52 de la Ley de los Derechos de Niñas, Niños y Adolescentes del Estado de México; 3 fracción I y IV de la Ley que crea los Organismos Públicos Descentralizados de Asistencia Social, de Carácter Municipal, denominados "Sistemas Municipales para el Desarrollo Integral de la Familia"; 17 fracción XX de la Ley de Educación del Estado de México; así como Reglas de Operación del Programa de Desarrollo Social Otorgamiento de Becas a Niñas, Niños y Adolescentes Repatriados y en Riesgo de Migración, emitidas por la Dirección General del Sistema para el Desarrollo Integral de la Familia del Estado de México. Se recomienda llevar a cabo actividades enfocadas a la atención y prevención de los riesgos asociados por la migración.



ORGANISMO DESCENTRALIZADO DIF DE IXTLAHUACA



Descripción	Porcentaje de cumplimiento del Proyecto	Estado Analítico del Presupuesto de Egresos 2017 (miles de pesos)		Recomendaciones
		Presupuesto		
		Anual	(Pagado + Devengado)	
Código: 02 06 08 01 01 05 Proyecto: Promoción de la Participación Infantil	No programado	No presupuestado		El ente fiscalizable no programó ni presupuestó este proyecto, no atendiendo a lo establecido en los artículos 23 y 52 de la Ley de los Derechos de Niñas, Niños y Adolescentes del Estado de México; 3 fracción I y IV de la Ley que crea los Organismos Públicos Descentralizados de Asistencia Social, de Carácter Municipal, denominados "Sistemas Municipales para el Desarrollo Integral de la Familia" y 17 fracción XX de la Ley de Educación del Estado de México. Se recomienda incluir acciones enfocadas a la difusión y fomento de los derechos de los niños y adolescentes, con el objeto de contar con las herramientas necesarias para su conocimiento, defensa y ejercicio de sus derechos.
Código: 02 06 08 02 Programa: Atención a Personas con Discapacidad (Cinco proyectos)				
Código: 02 06 08 02 01 02 Proyecto: Orientación e Información sobre Discapacidad	No programado	No presupuestado		El Sistema Municipal DIF no programó ni presupuestó este proyecto, no atendiendo a lo establecido en los artículos 3 y 7 fracción I de la Ley General para la Inclusión de las Personas con Discapacidad; 3 fracciones I, II, V y VII de la Ley que crea los Organismos Públicos Descentralizados de Asistencia Social, de Carácter Municipal, denominados "Sistemas Municipales para el Desarrollo Integral de la Familia"; 7 fracción V y 41 fracción III de la Ley de Asistencia Social del Estado de México y Municipios y 12 fracción III de la Ley de Desarrollo Social del Estado de México. Se recomienda instrumentar acciones para coadyuvar en la disminución de incidencia y prevalencia de las enfermedades y lesiones que conllevan a la discapacidad.
Código: 02 06 08 02 02 01 Proyecto: Capacitación a Personas con Discapacidad	84.1	919.1	890.9	La entidad municipal alcanzó el 84.1 por ciento de las metas del proyecto establecido en su Programa Anual 2017, sin embargo ejerció el 96.9 por ciento del monto presupuestal. Se recomienda implementar estrategias, a fin de tener un adecuado proceso de planeación, programación y presupuestación, así como alinear las metas con base en el presupuesto.
Código: 02 06 08 02 02 02 Proyecto: Promoción para el Trabajo Productivo de Personas con Discapacidad	No programado	No presupuestado		La entidad fiscalizable no programó ni presupuestó este proyecto, no atendiendo a lo establecido en los artículos 3 y 7 fracción I de la Ley General para la Inclusión de las Personas con Discapacidad; 3 fracciones I, II, V y VII de la Ley que crea los Organismos Públicos Descentralizados de Asistencia Social, de Carácter Municipal, denominados "Sistemas Municipales para el Desarrollo Integral de la Familia"; 7 fracción V y 41 fracción III de la Ley de Asistencia Social del Estado de México y Municipios y artículo 12 fracción II de la Ley de Desarrollo Social del Estado de México. Se recomienda llevar a cabo actividades que promueven la apertura de espacios laborales, así como la creación de microempresas que permitan el autoempleo para personas con discapacidad.
Código: 02 06 08 02 03 01 Proyecto: Atención Médica y Paramédica a Personas con Discapacidad	82.5	8.0	0.0	La entidad municipal refleja inconsistencias en su información, debido a que alcanzó el 82.5 por ciento de las metas del proyecto establecido en su Programa Anual 2017, sin embargo no ejerció el monto presupuestal asignado. Se recomienda implementar medidas correctivas, a fin de tener un adecuado proceso de planeación, programación y presupuestación, así como explicar el origen de los recursos financieros que permitieron realizar parcialmente este proyecto.
Código: 02 06 08 02 03 02 Proyecto: Atención Terapéutica a Personas con Discapacidad	85.6	2.0	0.9	El organismo descentralizado alcanzó el 85.6 por ciento de las metas del proyecto establecido en su Programa Anual 2017, sin embargo ejerció el 45.0 por ciento del monto presupuestal asignado. Se recomienda implementar medidas correctivas, a fin de tener un adecuado proceso de planeación, programación y presupuestación, así como mantener congruencia entre las metas del proyecto y el presupuesto.
Código: 02 06 08 03 Programa: Apoyo a los Adultos Mayores (Dos proyectos)				
Código: 02 06 08 03 01 02 Proyecto: Asistencia Social a los Adultos Mayores	71.5	1,017.4	877.0	El organismo descentralizado alcanzó el 71.5 por ciento de las metas del proyecto establecido en su Programa Anual 2017, así mismo ejerció el 86.2 por ciento del monto presupuestal. Se recomienda implementar estrategias, a fin de tener un adecuado proceso de planeación, programación y presupuestación, así como alinear las metas con base en el presupuesto.



ORGANISMO DESCENTRALIZADO DIF DE IXTLAHUACA



Descripción	Porcentaje de cumplimiento del Proyecto	Estado Analítico del Presupuesto de Egresos 2017 (miles de pesos)		Recomendaciones
		Presupuesto		
		Anual	(Pagado + Devengado)	
Código: 02 06 08 03 02 01 Proyecto: Círculos de Adultos Mayores	No programado	No presupuestado		El ente municipal no programó ni presupuestó este proyecto, no atendiendo a lo establecido en los artículos 7 fracción IV, 10 fracciones II y IV de la Ley de Asistencia Social del Estado de México y Municipios; 3 fracciones I, II, VI y IX de la Ley que crea los Organismos Públicos Descentralizados de Asistencia Social, de Carácter Municipal, denominados "Sistemas Municipales para el Desarrollo Integral de la Familia"; 12 fracción II de la Ley de Desarrollo Social del Estado de México; 30 fracción XV de la Ley de Igualdad de Trato y Oportunidades entre Mujeres y Hombres del Estado de México y 4 fracción II, 20, 46 fracciones III, IV y V y 48 fracciones I a la VII de la Ley del Adulto Mayor del Estado de México. Se recomienda implementar acciones dirigidas a crear espacios adecuados para los adultos mayores en los que puedan realizar actividades deportivas, recreativas, educativas, proyectos productivos y talleres de manualidades de acuerdo a las necesidades de cada región.
Código: 02 06 08 04 Programa: Desarrollo Integral de la Familia (Cuatro proyectos)				
Código: 02 06 08 04 01 01 Proyecto: Fomento a la Integración de la Familia	71.2	5,682.8	5,320.5	La entidad fiscalizable alcanzó el 71.2 por ciento de las metas del proyecto establecido en su Programa Anual 2017, sin embargo ejerció el 93.6 por ciento del monto presupuestal. Se recomienda implementar estrategias, a fin de tener un adecuado proceso de planeación, programación y presupuestación, así como alinear las metas con base en el presupuesto.
Código: 02 06 08 04 01 02 Proyecto: Atención a Víctimas por Maltrato y Abuso	72.2	425.4	391.7	El organismo descentralizado alcanzó el 72.2 por ciento de las metas del proyecto establecido en su Programa Anual 2017, sin embargo ejerció el 92.1 por ciento del monto presupuestal. Se recomienda implementar medidas, a fin de tener un adecuado proceso de planeación, programación y presupuestación, así como alinear las metas con base en el presupuesto.
Código: 02 06 08 04 01 03 Proyecto: Servicios Jurídico Asistenciales a la Familia	78.3	1,280.1	1,240.7	El Sistema Municipal DIF alcanzó el 78.3 por ciento de las metas del proyecto establecido en su Programa Anual 2017, sin embargo ejerció el 96.9 por ciento del monto presupuestal. Se recomienda implementar estrategias, a fin de tener un adecuado proceso de planeación, programación y presupuestación, así como alinear las metas con base en el presupuesto.
Código: 02 06 08 04 01 06 Proyecto: Orientación y Atención Psicológica y Psiquiátrica	80.8	430.3	258.5	La entidad municipal alcanzó el 80.8 por ciento de las metas del proyecto establecido en su Programa Anual 2017, sin embargo ejerció el 60.1 por ciento del monto presupuestal. Se recomienda implementar medidas, a fin de tener un adecuado proceso de planeación, programación y presupuestación, así como alinear las metas con base en el presupuesto.
Código: 02 06 08 05 Programa: El Papel Fundamental de la Mujer y la Perspectiva de Género (Cinco proyectos)				
Código: 02 06 08 05 01 01 Proyecto: Capacitación de la Mujer para el Trabajo	No programado	No presupuestado		El ente fiscalizable no programó ni presupuestó este proyecto, no atendiendo a lo establecido en los artículos 30 fracción VI, 31 fracción VI y 34 fracción V de la Ley de Igualdad de Trato y Oportunidades entre Mujeres y Hombres del Estado de México y 11 fracción III de la Ley de Desarrollo Social del Estado de México. Se recomienda implementar acciones de capacitación para el trabajo a mujeres que se encuentran en desventaja económica, a través de escuelas técnicas que operan en los Sistemas Municipales DIF, con la finalidad de que puedan obtener ingresos que eleven su calidad de vida.
Código: 02 06 08 05 01 02 Proyecto: Atención Educativa a Hijos de Madres Trabajadoras	73.7	1,343.6	1,342.9	El organismo descentralizado alcanzó el 73.7 por ciento las metas del proyecto establecido en su Programa Anual 2017, sin embargo ejerció el 99.9 por ciento del monto presupuestal. Se recomienda implementar medidas, a fin de tener un adecuado proceso de planeación, programación y presupuestación, así como mantener congruencia entre las metas del proyecto y el presupuesto.
Código: 02 06 08 05 01 03 Proyecto: Proyectos Productivos para el Desarrollo de la Mujer	No programado	No presupuestado		El ente público descentralizado no programó ni presupuestó este proyecto, no atendiendo a lo establecido en los artículos 11 fracción III de la Ley de Desarrollo Social del Estado de México y 31 fracción VI y 34 fracción V de la Ley de Igualdad de Trato y Oportunidades entre Mujeres y Hombres del Estado de México. Se recomienda realizar actividades de diseño, promoción y asistencia técnica para el desarrollo de proyectos productivos, que permitan a las mujeres obtener ingresos económicos o beneficios que apoyen a su bienestar.



Descripción	Porcentaje de cumplimiento del Proyecto	Estado Analítico del Presupuesto de Egresos 2017 (miles de pesos)		Recomendaciones
		Presupuesto		
		Anual	(Pagado + Devengado)	
Código: 02 06 08 05 02 01 Proyecto: Fomento a la Cultura de Equidad de Género	53.3	589.9	901.5	La entidad fiscalizable alcanzó el 53.3 por ciento de las metas del proyecto establecido en su Programa Anual 2017, sin embargo ejerció el 52.8 por ciento más del monto presupuestal asignado. Se recomienda implementar medidas correctivas, a fin de tener un adecuado proceso de planeación, programación y presupuestación, así como mantener congruencia entre las metas del proyecto y el presupuesto.
Código: 02 06 08 05 02 02 Proyecto: Atención Integral a la Madre Adolescente	81.6	11.3	0.8	El Sistema Municipal DIF alcanzó el 81.6 por ciento de las metas del proyecto establecido en su Programa Anual 2017, sin embargo ejerció el 7.1 por ciento el monto presupuestal asignado. Se recomienda implementar medidas correctivas, a fin de tener un adecuado proceso de planeación, programación y presupuestación, así como mantener congruencia entre la meta del proyecto y el presupuesto.
Código: 02 06 08 06 Programa: Oportunidades para los Jóvenes (Cuatro proyectos)				
Código: 02 06 08 06 01 02 Proyecto: Bienestar y Orientación Juvenil	82.1	1.9	0.5	El organismo descentralizado alcanzó el 82.1 por ciento de las metas del proyecto establecido en su Programa Anual 2017, sin embargo ejerció el 26.3 por ciento el monto presupuestal asignado. Se recomienda implementar medidas correctivas, a fin de tener un adecuado proceso de planeación, programación y presupuestación, así como mantener congruencia entre la meta del proyecto y el presupuesto.
Código: 02 06 08 06 01 03 Proyecto: Promoción del Desarrollo Integral del Adolescente	No programado	No presupuestado		La entidad municipal no programó ni presupuestó este proyecto, no atendiendo a lo establecido en los artículos 21, 22, 23 y 24 de la Ley de la Juventud del Estado de México. Se recomienda contemplar actividades de promoción que permitan brindar más y mejores oportunidades a los jóvenes, con la finalidad de alcanzar su desarrollo integral.
Código: 02 06 08 06 02 01 Proyecto: Expresión Juvenil	No programado	No presupuestado		El organismo descentralizado no programó ni presupuestó este proyecto, no atendiendo a lo establecido en los artículos 21, 22, 23 y 24 de la Ley de la Juventud del Estado de México. Se recomienda emprender acciones dirigidas a los jóvenes con la finalidad de reconocer su talento creando espacios de participación y expresión social, cultural y política.
Código: 02 06 08 06 02 02 Proyecto: Asistencia Social a la Juventud	80.1	265.1	411.4	El ente fiscalizable alcanzó el 80.1 por ciento de las metas del proyecto establecido en su Programa Anual 2017, sin embargo ejerció el 55.2 por ciento más del monto presupuestal asignado. Se recomienda implementar medidas correctivas, a fin de tener un adecuado proceso de planeación, programación y presupuestación, así como mantener congruencia entre las metas del proyecto y el presupuesto.
Número de Recomendaciones			39	

FUENTE: Elaboración del OSFEM, con información de la Cuenta Pública Municipal del ejercicio fiscal 2017 proporcionada por el Organismo Descentralizado.

El OSFEM informó al Sistema Municipal DIF mediante los pliegos de recomendaciones y a la Contraloría Interna a través de los oficios de promoción, los resultados de las evaluaciones del cumplimiento de Metas Físicas:

Pliego de Recomendaciones de Evaluación	Oficio de Promoción de Acciones de Evaluaciones	Fecha
OSFEM/AEEP/SEPM/2393/2017	OSFEM/AEEP/SEPM/2394/2017	6 de octubre de 2017
OSFEM/AEEP/SEPM/3076/2017	OSFEM/AEEP/SEPM/3077/2017	17 de noviembre de 2017
OSFEM/AEEP/SEPM/4443/2017	OSFEM/AEEP/SEPM/4444/2017	20 de diciembre de 2017
OSFEM/AEDI/DADM/505/2018	OSFEM/AEDI/DADM/506/2018	23 de febrero de 2018

FUENTE: Elaboración del OSFEM.



MATRIZ DE INDICADORES PARA RESULTADOS (MIR)

En la Cuenta Pública 2017, el OSFEM llevó a cabo la evaluación de los resultados de los indicadores de los niveles “Actividad” y “Componente”, correspondientes a las Matrices de Indicadores para Resultados Tipo de los programas presupuestarios con los que operaron las entidades fiscalizables; en virtud, de que los indicadores a nivel Actividad, permiten dar seguimiento a los procesos y actividades sustantivas para la generación de los componentes; y los indicadores de nivel Componente, miden los bienes y servicios generados y/o entregados a los beneficiados, de acuerdo a los resultados esperados.

Para evaluar los resultados de los referidos indicadores, el OSFEM estableció el alcance de revisión partiendo de los 6 programas en los cuales la entidad utilizó las MIR Tipo, a efecto de identificar la congruencia entre el resultado obtenido del indicador y el avance programático alcanzado en el proyecto alineado al mismo.

En este orden de ideas, los 6 programas seleccionados son los siguientes:



Tabla comparativa de los resultados del Programa Anual a nivel proyecto respecto de los Indicadores de Desempeño de la MIR

Proyectos	Porcentaje de cumplimiento	Indicadores de Gestión alineados al proyecto	Nivel	Porcentaje de Cumplimiento	Recomendaciones
<p>Código: 02 03 01 01 Programa: Prevención Médica para la Comunidad</p>					
<p>Código: 02 03 01 01 01 01 Proyecto: Medicina Preventiva</p>	No programado	2. Porcentaje de difusión de los programas de prevención de la salud	Componente	0.0	<p>La entidad fiscalizable obtuvo un 0.0 por ciento de cumplimiento en el indicador de desempeño a nivel componente, sin embargo no programó el proyecto. Por lo anterior, se recomienda mantener congruencia entre la aplicación de los indicadores de desempeño y la ejecución de los proyectos del programa presupuestario, en el marco de los principios de la Gestión para Resultados.</p>
		2.1 Porcentaje de la distribución de ilustrativos para la promoción de la salud	Actividad	0.0	
		2.2 Porcentaje en la instalación de módulos para la toma de signos vitales de la población y niveles de glucosa de la sangre	Actividad	0.0	
		2.3 Porcentaje de la atención brindada en los módulos para la toma de signos vitales y niveles de glucosa en la sangre de la población	Actividad	0.0	
		2.4 Porcentaje en la prevención de enfermedades en la población por la detección de irregularidades en los resultados de la toma de signos vitales y glucosa en sangre	Actividad	0.0	
<p>Código: 02 03 01 01 01 02 Proyecto: Vigilancia y Blindaje Epidemiológico</p>	No programado	<p>La Matriz de Indicadores para Resultados (MIR) Tipo no contiene indicadores de gestión que estén alineados al menos a uno de los proyectos del programa presupuestario en cuestión.</p>			<p>Implementar acciones a fin de promover puntos de acuerdo en la Comisión Temática del Instituto Hacendario del Estado de México, que tengan como tema principal los trabajos de alineación de las Matrices de Indicadores para Resultados respecto de los programas y proyectos contenidos en la Estructura Programática Municipal, en el marco del Plan de Desarrollo del Estado de México 2017-2023.</p>
<p>Código: 02 03 01 01 02 01 Proyecto: Promoción de la Salud</p>	83.5	1. Tasa de variación en el número de jornadas preventivas de la salud	Componente	0.0	<p>La entidad municipal obtuvo un 0.0 por ciento de cumplimiento en el indicador de desempeño a nivel componente, sin embargo alcanzó el 83.5 por ciento del proyecto. Por lo anterior, se recomienda mantener congruencia entre la aplicación de los indicadores de desempeño y la ejecución de los proyectos del programa presupuestario, en el marco de los principios de la Gestión para Resultados.</p>
		1.1 Porcentaje en la programación de pláticas de promoción de la salud en comunidades marginadas	Actividad	100.0	
		1.2 Porcentaje de la realización de pláticas de inducción práctica para la promoción de la salud en comunidades marginadas	Actividad	100.0	



Tabla comparativa de los resultados del Programa Anual a nivel proyecto respecto de los Indicadores de Desempeño de la MIR

Proyectos	Porcentaje de cumplimiento	Indicadores de Gestión alineados al proyecto	Nivel	Porcentaje de Cumplimiento	Recomendaciones
Código: 02 03 01 01 02 02 Proyecto: Prevención de las Adicciones	73.6	La Matriz de Indicadores para Resultados (MIR) Tipo no contiene indicadores de gestión que estén alineados al menos a uno de los proyectos del programa presupuestario en cuestión.			Este proyecto no contiene indicadores alineados a la MIR Tipo, sin embargo alcanzó el 73.6 por ciento del proyecto. Por lo anterior, se recomienda implementar acciones, a fin de promover puntos de acuerdo en la Comisión Temática del Instituto Hacendario del Estado de México, que tengan como tema principal los trabajos de alineación de las Matrices de Indicadores para Resultados respecto de los programas y proyectos contenidos en la Estructura Programática Municipal, en el marco del Plan de Desarrollo del Estado de México 2017-2023.
Código: 02 03 01 01 02 03 Proyecto: Entornos y Comunidades Saludables	75.0	La Matriz de Indicadores para Resultados (MIR) Tipo no contiene indicadores de gestión que estén alineados al menos a uno de los proyectos del programa presupuestario en cuestión.			Este proyecto no contiene indicadores alineados a la MIR Tipo, sin embargo alcanzó el 75.0 por ciento del proyecto. Por lo anterior, se recomienda implementar acciones, a fin de promover puntos de acuerdo en la Comisión Temática del Instituto Hacendario del Estado de México, que tengan como tema principal los trabajos de alineación de las Matrices de Indicadores para Resultados respecto de los programas y proyectos contenidos en la Estructura Programática Municipal, en el marco del Plan de Desarrollo del Estado de México 2017-2023.
Código: 02 05 06 03 Programa: Alimentación para la Población Infantil					
Código: 02 05 06 03 01 01 Proyecto: Desayunos Escolares	72.0	1. Porcentaje de desayunos escolares entregados	Componente	84.5	La entidad municipal obtuvo un 84.5 por ciento de cumplimiento en el indicador de desempeño a nivel componente, así mismo alcanzó el 72.0 por ciento del proyecto. Por lo anterior, se recomienda mantener congruencia entre la aplicación de los indicadores de desempeño y la ejecución de los proyectos del programa presupuestario, en el marco de los principios de la Gestión para Resultados.
		1.1 Porcentaje de escuelas beneficiarias de desayunos escolares	Actividad	62.7	
		1.2 Porcentaje de inspecciones físicas de la entrega de desayunos escolares	Actividad	100.0	
Código: 02 05 06 03 01 02 Proyecto: Desayuno Escolar Comunitario	69.8	2. Porcentaje de raciones entregadas	Componente	84.5	La entidad municipal obtuvo un 84.5 por ciento de cumplimiento en el indicador de desempeño a nivel componente, sin embargo alcanzó el 69.8 por ciento del proyecto. Por lo anterior, se recomienda mantener congruencia entre la aplicación de los indicadores de desempeño y la ejecución de los proyectos del programa presupuestario, en el marco de los principios de la Gestión para Resultados.
		2.1 Porcentaje de escuelas beneficiarias de raciones alimentarias	Actividad	9.8	
		2.2 Porcentaje de inspecciones físicas de la entrega de raciones alimentarias	Actividad	100.0	



Tabla comparativa de los resultados del Programa Anual a nivel proyecto respecto de los Indicadores de Desempeño de la MIR

Proyectos	Porcentaje de cumplimiento	Indicadores de Gestión alineados al proyecto	Nivel	Porcentaje de Cumplimiento	Recomendaciones
Código: 02 06 07 01					
Programa: Pueblos Indígenas					
Código: 02 06 07 01 01 01 Proyecto: Concertación para el Desarrollo de los Pueblos Indígenas	75.6	4. Porcentaje de los festivales para la promoción y divulgación de la gastronomía autóctona	Componente	0.0	La entidad municipal obtuvo un 0.0 por ciento de cumplimiento en el indicador de desempeño a nivel componente, sin embargo alcanzó el 75.6 por ciento del proyecto. Por lo anterior, se recomienda mantener congruencia entre la aplicación de los indicadores de desempeño y la ejecución de los proyectos del programa presupuestario, en el marco de los principios de la Gestión para Resultados.
		4.1 Porcentaje en la realización de eventos gastronómicos	Actividad	0.0	
		4.2 Impacto de la promoción gastronómica étnica	Actividad	0.0	
Código: 02 06 07 01 01 02 Proyecto: Capacitación a Población Indígena	No programado	La Matriz de Indicadores para Resultados (MIR) Tipo no contiene indicadores de gestión que estén alineados al menos a uno de los proyectos del programa presupuestario en cuestión.			Implementar acciones a fin de promover puntos de acuerdo en la Comisión Temática del Instituto Hacendario del Estado de México, que tengan como tema principal los trabajos de alineación de las Matrices de Indicadores para Resultados respecto de los programas y proyectos contenidos en la Estructura Programática Municipal, en el marco del Plan de Desarrollo del Estado de México 2017-2023.
Código: 02 06 07 01 01 03 Proyecto: Proyectos de Desarrollo en Comunidades Indígenas	No programado	1. Porcentaje de centros de exposición y comercialización de productos elaborados por artesanos indígenas instalados	Componente	100.0	El ente fiscalizable obtuvo un 100.0 por ciento de cumplimiento en el indicador de desempeño a nivel componente, sin embargo no programó el proyecto. Por lo anterior, se recomienda mantener congruencia entre la aplicación de los indicadores de desempeño y la ejecución de los proyectos del programa presupuestario, en el marco de los principios de la Gestión para Resultados.
		1.1 Porcentaje de unidades comerciales artesanales	Actividad	100.0	
		1.2 Porcentaje de artesanos beneficiados con espacios comerciales	Actividad	0.0	
		1.3 Porcentaje en la promoción comercial de artesanías indígenas	Actividad	0.0	
Código: 02 06 07 01 01 04 Proyecto: Difusión y Protección de las Manifestaciones y el Patrimonio Cultural de los Pueblos Indígenas	No programado	2. Porcentaje de literatura étnica municipal	Componente	0.0	La entidad municipal obtuvo un 0.0 por ciento de cumplimiento en el indicador de desempeño a nivel componente, sin embargo no programó el proyecto. Por lo anterior, se recomienda mantener congruencia entre la aplicación de los indicadores de desempeño y la ejecución de los proyectos del programa presupuestario, en el marco de los principios de la Gestión para Resultados.
		2.1 Porcentaje de contenidos literarios autóctonos	Actividad	0.0	
		2.2 Porcentaje de participación de expositores literarios indígenas	Actividad	0.0	
		2.3 Porcentaje de la convocatoria para la promoción literaria	Actividad	0.0	
		3. Porcentaje en estudios e investigaciones etnográficos	Componente	0.0	La entidad municipal obtuvo un 0.0 por ciento de cumplimiento en el indicador de desempeño a nivel componente, sin embargo no programó el proyecto. Por lo anterior, se recomienda mantener congruencia entre la aplicación de los indicadores de desempeño y la ejecución de los proyectos del programa presupuestario, en el marco de los principios de la Gestión para Resultados.
		3.1 Porcentaje en la investigación etnográfica	Actividad	0.0	
		3.2 Porcentaje de recepción de investigaciones	Actividad	0.0	
		3.3 Porcentaje en el otorgamiento de estímulos a investigadores beneficiados	Actividad	0.0	
		5. Porcentaje de eventos autóctonos realizados	Componente	0.0	La entidad municipal obtuvo un 0.0 por ciento de cumplimiento en el indicador de desempeño a nivel componente, sin embargo no programó el proyecto. Por lo anterior, se recomienda mantener congruencia entre la aplicación de los indicadores de desempeño y la ejecución de los proyectos del programa presupuestario, en el marco de los principios de la Gestión para Resultados.
		5.1 Porcentaje de las exposiciones artísticas étnicas	Actividad	0.0	
5.2 Porcentaje de la promoción artística	Actividad	0.0			



Tabla comparativa de los resultados del Programa Anual a nivel proyecto respecto de los Indicadores de Desempeño de la MIR					
Proyectos	Porcentaje de cumplimiento	Indicadores de Gestión alineados al proyecto	Nivel	Porcentaje de Cumplimiento	Recomendaciones
Código: 02 06 08 03 Programa: Apoyo a los Adultos Mayores					
Código: 02 06 08 03 01 02 Proyecto: Asistencia Social a los Adultos Mayores	71.5	1. Porcentaje de apoyos gestionados para adultos mayores entregados	Componente	10.1	La entidad municipal obtuvo un 10.1 por ciento de cumplimiento en el indicador de desempeño a nivel componente, sin embargo alcanzó el 71.5 por ciento del proyecto. Por lo anterior, se recomienda mantener congruencia entre la aplicación de los indicadores de desempeño y la ejecución de los proyectos del programa presupuestario, en el marco de los principios de la Gestión para Resultados.
		1.1 Porcentaje de apoyos entregados a adultos mayores	Actividad	100.1	
Código: 02 06 08 03 02 02 Proyecto: Círculos de Adultos Mayores	No programado	La Matriz de Indicadores para Resultados (MIR) Tipo no contiene indicadores de gestión que estén alineados al menos a uno de los proyectos del programa presupuestario en cuestión.			Implementar acciones a fin de promover puntos de acuerdo en la Comisión Temática del Instituto Hacendario del Estado de México, que tengan como tema principal los trabajos de alineación de las Matrices de Indicadores para Resultados respecto de los programas y proyectos contenidos en la Estructura Programática Municipal, en el marco del Plan de Desarrollo del Estado de México 2017-2023.
Código: 02 06 08 05 Programa: El Papel Fundamental de la Mujer y la Perspectiva de Género					
Código: 02 06 08 05 01 01 Proyecto: Capacitación de la Mujer para el Trabajo	No programado	1. Tasa de variación en el número de mujeres en edad productiva capacitadas	Componente	27.5	La entidad municipal obtuvo el 27.5 por ciento de cumplimiento en el indicador de desempeño a nivel componente, sin embargo no programó el proyecto. Por lo anterior, se recomienda mantener congruencia entre la aplicación de los indicadores de desempeño y la ejecución de los proyectos del programa presupuestario, en el marco de los principios de la Gestión para Resultados.
		1.1 Porcentaje de mujeres capacitadas en áreas productivas	Actividad	100.0	
		1.2 Porcentaje de beneficiarias a través de la bolsa de trabajo	Actividad	0.0	
Código: 02 06 08 05 01 02 Proyecto: Atención Educativa a Hijos de Madres Trabajadoras	73.7	2. Porcentaje en el otorgamiento de apoyos escolares	Componente	0.0	La entidad municipal obtuvo el 0.0 por ciento de cumplimiento en el indicador de desempeño a nivel componente, sin embargo alcanzó el 73.7 por ciento del proyecto. Por lo anterior, se recomienda mantener congruencia entre la aplicación de los indicadores de desempeño y la ejecución de los proyectos del programa presupuestario, en el marco de los principios de la Gestión para Resultados.
		2.1 Porcentaje de la evaluación de solicitudes de apoyo	Actividad	0.0	
		2.2 Porcentaje en el otorgamiento de apoyos	Actividad	0.0	
Código: 02 06 08 05 01 03 Proyecto: Proyectos Productivos para el Desarrollo de la Mujer	No programado	La Matriz de Indicadores para Resultados (MIR) Tipo no contiene indicadores de gestión que estén alineados al menos a uno de los proyectos del programa presupuestario en cuestión.			Implementar acciones a fin de promover puntos de acuerdo en la Comisión Temática del Instituto Hacendario del Estado de México, que tengan como tema principal los trabajos de alineación de las Matrices de Indicadores para Resultados respecto de los programas y proyectos contenidos en la Estructura Programática Municipal, en el marco del Plan de Desarrollo del Estado de México 2017-2023.
Código: 02 06 08 05 02 01 Proyecto: Fomento a la Cultura de Equidad de Género	53.3	La Matriz de Indicadores para Resultados (MIR) Tipo no contiene indicadores de gestión que estén alineados al menos a uno de los proyectos del programa presupuestario en cuestión.			Este proyecto no contiene indicadores alineados a la MIR Tipo, sin embargo alcanzó el 53.3 por ciento del proyecto. Por lo anterior, se recomienda implementar acciones, a fin de promover puntos de acuerdo en la Comisión Temática del Instituto Hacendario del Estado de México, que tengan como tema principal los trabajos de alineación de las Matrices de Indicadores para Resultados respecto de los programas y proyectos contenidos en la Estructura Programática Municipal, en el marco del Plan de Desarrollo del Estado de México 2017-2023.



Tabla comparativa de los resultados del Programa Anual a nivel proyecto respecto de los Indicadores de Desempeño de la MIR					
Proyectos	Porcentaje de cumplimiento	Indicadores de Gestión alineados al proyecto	Nivel	Porcentaje de Cumplimiento	Recomendaciones
Código: 02 06 08 05 02 02 Proyecto: Atención Integral a la Madre Adolescente	81.6	La Matriz de Indicadores para Resultados (MIR) Tipo no contiene indicadores de gestión que estén alineados al menos a uno de los proyectos del programa presupuestario en cuestión.			Este proyecto no contiene indicadores alineados a la MIR Tipo, sin embargo alcanzó el 81.6 por ciento del proyecto. Por lo anterior, se recomienda implementar acciones, a fin de promover puntos de acuerdo en la Comisión Temática del Instituto Hacendario del Estado de México, que tengan como tema principal los trabajos de alineación de las Matrices de Indicadores para Resultados respecto de los programas y proyectos contenidos en la Estructura Programática Municipal, en el marco del Plan de Desarrollo del Estado de México 2017-2023.
Total de Recomendaciones					20

Programa Presupuestario Fiscalizado con los Resultados de la MIR		
Programa	Hallazgo	Recomendación
Código: 02 06 05 01 Programa: Alimentación y Nutrición Familiar	El resultado de este programa no se presenta, toda vez que la entidad municipal reportó indicadores del nivel Actividad que no son congruentes entre los niveles Componente, Propósito y Fin.	Aplicar los principios de la lógica horizontal y vertical de la Metodología del Marco Lógico (MML) en cada uno de los indicadores correspondientes a los niveles de Actividad, Componente, Propósito y Fin, constatando la congruencia entre los resultados que obtienen como las variables que los integran.

FUENTE: Elaboración del OSFEM, con información de la Cuenta Pública Municipal del ejercicio fiscal 2017 proporcionada por el Organismo Descentralizado.

INDICADORES ESPECÍFICOS

TRANSPARENCIA EN EL ÁMBITO MUNICIPAL

En virtud de que la transparencia es un elemento base de la democracia, puesto que da credibilidad y legitimidad al sistema político en todas las esferas del gobierno fortaleciendo la rendición de cuentas, el Órgano Técnico de la Legislatura ejerció acciones de fiscalización en este rubro, midiendo el nivel de cumplimiento al mandato legal mediante este indicador. A continuación se muestra el resultado:



Hallazgo	Recomendación
El Sistema Municipal DIF obtuvo una evaluación positiva en este indicador, sin embargo no dio cumplimiento a las fracciones XIV y XXXV de las cincuenta y dos establecidas en el artículo 92 de la Ley de Transparencia y Acceso a la Información Pública del Estado de México y Municipios.	Cumplir lo dispuesto por la citada ley y atender cabalmente este aspecto básico que permita al público ejercer su derecho a estar informado.

FUENTE: Elaboración del OSFEM.

**DOCUMENTOS PARA EL DESARROLLO INSTITUCIONAL**

Para lograr una eficiente administración pública municipal es indispensable que la entidad cuente con los manuales de organización y de procedimientos, así mismo con el Organigrama y el Reglamento Interior, por lo cual el OSFEM verificó la existencia y actualización de dichos documentos mediante la aplicación de este indicador.

Como resultado de la revisión a la información remitida, la entidad fiscalizable alcanzó una evaluación de **Crítico**, misma que se detalla a continuación:

Documentos para el Desarrollo Institucional			
Requerimiento	Cumple		Recomendación
	Sí	No	
Organigrama		✓	Elaborar, aprobar y mantener actualizados los manuales de organización y de procedimientos, el Organigrama y Reglamento Interior, para el adecuado desempeño de la gestión.
Manual de Organización		✓	
Manual de Procedimientos		✓	
Reglamento Interior		✓	
Evaluación			Crítico

FUENTE: Elaboración del OSFEM, con información de la Cuenta Pública Municipal del ejercicio fiscal 2017 proporcionada por el Sistema Municipal DIF.

El OSFEM informó al Sistema Municipal DIF mediante los pliegos de recomendaciones y a la Contraloría Interna a través de los oficios de promoción, los resultados de las evaluaciones del indicador en cuestión:

Pliego de Recomendaciones de Evaluación	Oficio de Promoción de Acciones de Evaluaciones	Fecha
OSFEM/AEEP/SEPM/3076/2017	OSFEM/AEEP/SEPM/3077/2017	17 de noviembre de 2017
OSFEM/AEDI/DADM/505/2018	OSFEM/AEDI/DADM/506/2018	23 de febrero de 2018

FUENTE: Elaboración del OSFEM.

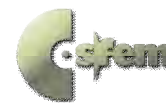

COMPETENCIA LABORAL DE LOS SERVIDORES PÚBLICOS

El Órgano Superior de Fiscalización del Estado de México determinó evaluar la competencia laboral de los servidores públicos adscritos a las diferentes áreas del Sistema Municipal DIF, verificando el cumplimiento a los artículos 32 fracciones II y IV, 96 fracción I y 113 de la Ley Orgánica Municipal del Estado de México y 15 Ter de la Ley que crea los Organismos Públicos Descentralizados de Asistencia Social de Carácter Municipal, Denominados “Sistemas Municipales para el Desarrollo Integral de la Familia”, con la finalidad de emitir recomendaciones que incidan en las actividades inherentes al puesto que desempeñan.

En este sentido, la evaluación de la competencia laboral se realizó con la información proporcionada por la entidad fiscalizable, referente a los servidores públicos de la administración municipal, cuyos resultados son los siguientes:

Competencia Laboral de los Servidores Públicos				
Servidor Público	Requerimiento	Cumple		Recomendación
		Sí	No	
Tesorero	1. Título profesional en las áreas jurídicas, económicas o contable administrativas.	✓		Contratar un Tesorero que cumpla con los requisitos establecidos en los artículos 32 fracción II y 96 fracción I de la Ley Orgánica Municipal del Estado de México, así como 15 Ter de la Ley que crea los Organismos Públicos Descentralizados de Asistencia Social de Carácter Municipal, Denominados "Sistemas Municipales para el Desarrollo Integral de la Familia".
	2. Experiencia mínima de un año.	✓		
	3. Certificación de competencia laboral en funciones expedida por el Instituto Hacendario del Estado de México.	✓		
	4. Constancia de no inhabilitación expedida por autoridad competente.		✓	
	5. Certificado de no antecedentes penales.		✓	



Competencia Laboral de los Servidores Públicos				
Servidor Público	Requerimiento	Cumple		Recomendación
		Sí	No	
Contralor Interno	1. Título profesional en las áreas jurídicas, económicas o contable administrativas.		✓	Contratar un Contralor Interno que cumpla con los requisitos establecidos en los artículos 32 fracción II, 96 fracción I y 113 de la Ley Orgánica Municipal del Estado de México.
	2. Experiencia mínima de un año.	✓		
	3. Certificación de competencia laboral en funciones expedida por el Instituto Hacendario del Estado de México.		✓	
	4. Constancia de no inhabilitación expedida por autoridad competente.		✓	
	5. Certificado de no antecedentes penales.		✓	

FUENTE: Elaboración del OSFEM.

El OSFEM informó al Sistema Municipal DIF mediante los pliegos de recomendaciones y a la Contraloría Interna a través de los oficios de promoción, los resultados de las evaluaciones del cumplimiento de la Competencia Laboral de los Servidores Públicos:

Pliego de Recomendaciones de Evaluación	Oficio de Promoción de Acciones de Evaluaciones	Fecha
OSFEM/AEEP/SEPM/3076/2017	OSFEM/AEEP/SEPM/3077/2017	17 de noviembre de 2017
OSFEM/AEDI/DADM/505/2018	OSFEM/AEDI/DADM/506/2018	23 de febrero de 2018

FUENTE: Elaboración del OSFEM.



RESULTADO DE LA FISCALIZACIÓN

**HALLAZGOS DE CUENTA PÚBLICA 2017****CUENTA PÚBLICA**

Organismo Descentralizado DIF de Ixtlahuaca		
Núm.	Hallazgos	Normatividad Infringida
1	El Estado de Situación Financiera Comparativo y anexo al Estado de Situación Financiera revelan cuentas con saldo contrario a su naturaleza.	Artículos 22, 84 y 85 fracción I y III de la Ley General de Contabilidad Gubernamental, 339, 341, 342, 343, 344 párrafo primero, 352 y 356 del Código Financiero del Estado de México y Municipios, 95 fracción IV de la Ley Orgánica Municipal del Estado de México y Manual Único de Contabilidad Gubernamental para las Dependencias y Entidades Públicas del Gobierno y Municipios del Estado México 2017.
2	El Estado de Situación Financiera Comparativo y anexo revelan saldo en servicios personales por pagar a corto plazo con antigüedad mayor a un año.	Artículos 16, 17, 18, 19, 21, 22, 23, 33, 34, 35, 36, 37 fracción II, 38, 40, 41, 43, 44, 52, 84 y 85 fracción I y III de la Ley General de Contabilidad Gubernamental, 51 párrafos segundo y tercero de la Ley de Responsabilidades Administrativas del Estado de México y Municipios, 95 fracciones I, IV, IX y XVI de la Ley Orgánica Municipal del Estado de México, Manual Único de Contabilidad Gubernamental para las Dependencias y Entidades Públicas del Gobierno y Municipios del Estado de México 2017 y Lineamientos de Control Financiero y Administrativo para las Entidades Fiscalizables Municipales del Estado de México, publicados en el Periódico Oficial "Gaceta de Gobierno" del Estado de México número 9 de fecha 11 de Julio de 2013.
3	En el Estado de Situación Financiera Comparativo, el Organismo Descentralizado DIF, revela afectación a la cuenta de resultado de ejercicios anteriores y la autorización no justifica el total de la afectación.	Artículos 21 y 22 de la Ley General de Contabilidad Gubernamental, en cumplimiento con las políticas de registro para Resultado de Ejercicios Anteriores segundo párrafo del Manual Único de Contabilidad Gubernamental para las Dependencias y Entidades Públicas del Gobierno y Municipios del Estado de México 2017, 342, 344 párrafo primero y 352 párrafo tercero del Código Financiero del Estado de México y Municipios y numeral 104 de los Lineamientos de Control Financiero y Administrativo para las Entidades Fiscalizables Municipales del Estado de México, publicados en el Periódico Oficial "Gaceta de Gobierno" del Estado de México número 9 de fecha 11 de Julio de 2013.
4	En la confirmación de saldos se determinaron diferencias con ISSEMYM por 1,315.3 miles de pesos.	Artículos 16, 17, 18, 19, 21, 22, 23, 33, 34, 35, 36, 37, 38, 40, 41 43, 44, 45, 52, 84, y 85 de la Ley General de Contabilidad Gubernamental y con el Manual Único de Contabilidad Gubernamental para las Dependencias y Entidades Públicas del Gobierno y Municipios del Estado de México 2017.
5	Los estados financieros y presupuestarios no presentan notas de desglose y memoria.	Artículos 46, fracción I, inciso g, 48 y 49 de la Ley General de Contabilidad Gubernamental, 342 y 344 del Código Financiero del Estado de México y Municipios y con las Normas y Metodología para la Emisión de Información Financiera y Estructura de los Estados Financieros Básicos del Ente Público y Características de sus Notas, documentos emitidos por el CONAC y publicados en el periódico oficial "Diario Oficial de la Federación" el 30 de septiembre de 2015.
6	El importe determinado en la conciliación entre los egresos presupuestarios y contables difieren con el Estado Analítico del Ejercicio del Presupuesto de Egresos.	Artículos 16, 17, 18, 19, 21, 22, 23, 33, 34, 35, 36, 37, 38, 40, 41, 43, 44 45, 52, 84 y 85 de la Ley General de Contabilidad Gubernamental y con el Manual Único de Contabilidad Gubernamental para las Dependencias y Entidades Públicas del Gobierno y Municipios del Estado de México 2017.
7	La información financiera publicada en la página web de la entidad no se encuentra completa el inventario de bienes muebles e inmuebles no se publicó.	Artículos 21, 22, 27, 34 y Título Quinto de la Transparencia y Difusión de la Información Financiera, 84 y 85 de Ley General de Contabilidad Gubernamental.



En relación con el Informe de Resultados del ejercicio anterior, las reincidencias de los hallazgos determinados son:

- El anexo al Estado de Situación Financiera presenta cuentas con saldos contrarios a su naturaleza.
- En la confirmación de saldos presenta diferencia con el ISSEMYM.
- Los estados financieros y presupuestarios no presentan notas de desglose y memoria.
- Los importes determinados en la conciliación entre los egresos presupuestarios y contables difieren con el Estado Analítico del Ejercicio del Presupuesto de Egresos.
- La información financiera publicada en la página web de la entidad no se encuentra completa y el inventario de bienes muebles e inmuebles no se publicó.

PRESUPUESTO

Organismo Descentralizado DIF de Ixtlahuaca		
Núm.	Hallazgo	Normatividad Infringida
1	Los capítulos del gasto (3000 y 4000) presentaron sobreejercicio por 717.2 miles de pesos.	Artículos 21, 22, 34, 36, 37, 38, 40 y 41 de la Ley General de Contabilidad Gubernamental, 18 de la Ley Federal de Presupuesto y Responsabilidad Hacendaria; 301, 305, 307, 312, 320 fracción I y 327 del Código Financiero del Estado de México y Municipios, 20, 36 y 37 de la Ley de Planeación del Estado de México y Municipios y Manual Único de Contabilidad Gubernamental para las Dependencias y Entidades Públicas del Gobierno y Municipios del Estado de México (Décimosexta Edición).
2	El cumplimiento porcentual de las metas realizadas por dependencia general difiere con el porcentaje del egreso ejercido.	Artículos 305, 307 y 312 de la Ley de Planeación del Estado de México y Municipios.



BIENES MUEBLES E INMUEBLES

Organismo Descentralizado DIF de Ixtlahuaca		
Núm.	Hallazgo	Normatividad Infringida
1	Se identifica que el Reporte de Altas y Bajas de Bienes Muebles de Cuenta Pública difiere con lo que revelan los Reportes Mensuales.	Artículos 19 fracción VII, 23, 27 y 28 de la Ley General de Contabilidad Gubernamental y Lineamientos para el Registro y Control del Inventario y la Conciliación y Desincorporación de Bienes Muebles e Inmuebles para las Entidades Fiscalizables del Estado de México publicados en el Periódico Oficial "Gaceta del Gobierno" número 9 del 11 de julio de 2013.
2	Los saldos que refleja el Inventario de Bienes Muebles difieren con los registrados en el Estado de Situación Financiera.	Artículos 19 fracción VII, 23, 27 y 28 de la Ley General de Contabilidad Gubernamental y Lineamientos para el Registro y Control del Inventario y la Conciliación y Desincorporación de Bienes Muebles e Inmuebles para las Entidades Fiscalizables del Estado de México publicados en el Periódico Oficial "Gaceta del Gobierno" número 9 del 11 de julio de 2013.
3	La información del Inventario de Bienes Inmuebles de la Cuenta Pública difiere de la presentada en el Inventario del segundo semestre del ejercicio 2017.	Artículos 19 fracción VII, 22, 23, 27 y 35 de la Ley General de Contabilidad Gubernamental, Manual Único de Contabilidad Gubernamental para las Dependencias y Entidades Públicas del Gobierno y Municipios del Estado de México (Decimosexta Edición 2017) y Lineamientos para el Registro y Control del Inventario y la Conciliación y Desincorporación de Bienes Muebles e Inmuebles para las Entidades Fiscalizables del Estado de México publicados en el Periódico Oficial "Gaceta del Gobierno" número 9 del 11 de julio de 2013.
4	El Inventario de Bienes Muebles no se encuentra actualizado, toda vez que presenta cuentas no autorizadas, omisión de información por bien con relación a la marca, modelo, número de serie y factura e incluye bienes con un costo menor a 35 veces el valor diario de la UMA.	Artículos 19 fracción VII y 27 de la Ley General de Contabilidad Gubernamental, Manual Único de Contabilidad Gubernamental para las Dependencias y Entidades Públicas del Gobierno y Municipios del Estado de México (Decimosexta Edición 2017) y Lineamientos para el Registro y Control del Inventario y la Conciliación y Desincorporación de Bienes Muebles e Inmuebles para las Entidades Fiscalizables del Estado de México publicados en el Periódico Oficial "Gaceta del Gobierno" número 9 del 11 de julio de 2013.
5	El Inventario de Bienes Inmuebles no se encuentra actualizado, toda vez que presenta omisión de información por bien, con relación a las medidas, superficie y póliza.	Artículo 27 de la Ley General de Contabilidad Gubernamental, Acuerdo del Ejecutivo del Estado, por el que se crea el Procedimiento de Inmatriculación Administrativa de Bienes Inmuebles del Dominio Público de los Municipios y Lineamientos para el Registro y Control del Inventario y la Conciliación y Desincorporación de Bienes Muebles e Inmuebles para las Entidades Fiscalizables del Estado de México publicados en el Periódico Oficial "Gaceta del Gobierno" número 9 del 11 de julio de 2013.
6	La Conciliación Físico Contable de los Bienes Muebles y la Hoja de Trabajo presentan inconsistencias en su elaboración.	Artículos 22, 27 y 44 de la Ley General de Contabilidad Gubernamental, Manual Único de Contabilidad Gubernamental para las Dependencias y Entidades Públicas del Gobierno y Municipios del Estado de México (Decimosexta Edición 2017) y Lineamientos para el Registro y Control del Inventario y la Conciliación y Desincorporación de Bienes Muebles e Inmuebles para las Entidades Fiscalizables del Estado de México publicados en el Periódico Oficial "Gaceta del Gobierno" número 9 del 11 de julio de 2013.
7	La entidad no realizó el cálculo de la Depreciación y el registro contable correspondiente.	Artículos 22 y 44 de la Ley General de Contabilidad Gubernamental y Manual Único de Contabilidad Gubernamental para las Dependencias y Entidades Públicas del Gobierno y Municipios del Estado de México (Decimosexta Edición 2017).



Con fundamento en los artículos 16, 115 fracción IV, penúltimo párrafo, 116 fracción II, sexto párrafo y 134 segundo y quinto párrafos de la Constitución Política de los Estados Unidos Mexicanos; 61 primer párrafo, fracciones XXXII, XXXIII y XXXIV, 129 penúltimo párrafo de la Constitución Política del Estado Libre y Soberano de México; 94 primer párrafo, fracción I y 95 de la Ley Orgánica del Poder Legislativo del Estado Libre y Soberano de México; 3, 8 fracciones XXVII, inciso a) y XXXVI, 10, 13 fracciones IV y XXV, 14, 21, 23 fracciones IX y XVII de la Ley de Fiscalización Superior del Estado de México; 12 párrafo segundo de la Ley de Responsabilidades Administrativas del Estado de México y Municipios y 112 de la Ley Orgánica Municipal del Estado de México, la contraloría del DIF de Ixtlahuaca, México, como autoridad competente en materia de auditoría, control y evaluación municipal, dará puntual seguimiento a los hallazgos que pudieran resultar en las faltas administrativas, identificados en el resultado de la revisión a la Cuenta Pública y en su caso, substanciar en el ámbito de su competencia el procedimiento que corresponda.

Es importante destacar que las acciones que emprenda la contraloría, relacionadas con los hallazgos de referencia, debe hacerlas sólo del conocimiento de la Presidenta del Organismo, como superior jerárquico.

**PLIEGO DE OBSERVACIONES****INFORMES MENSUALES**

Organismo Descentralizado DIF de Ixtlahuaca					
Observaciones Resarcitorias de Informes Mensuales					
Del 1 de enero al 31 de diciembre 2017					
(Miles de pesos)					
Observaciones Determinadas	Importe observado	Observaciones Solventadas	Importe Solventado	Observaciones por Solventar	Importe por Solventar
8	166.2	5	30.1	3	136.1

El detalle se encuentra en el contenido del Pliego de Resultados.

“Los pliegos derivados de los actos de fiscalización en que se determinaron las observaciones se encuentran en proceso de aclaración y solventación por el ente público, conforme a la información anterior; **las cuales de no ser solventadas o el daño reparado, se dará inicio al procedimiento de responsabilidad administrativa correspondiente**”.



RECOMENDACIONES DE EVALUACIÓN DE PROGRAMAS

Nombre del Indicador	Hallazgos	Recomendaciones
Programas Presupuestarios Ejecutados por la Entidad Municipal y MIR Tipo	<p>La entidad ejecutó los 10 programas presupuestarios en materia de Asistencia Social en términos de la Estructura Programática Municipal 2017.</p> <p>Con el análisis de la información remitida por la entidad municipal, respecto a la aplicación de sus programas presupuestarios, el OSFEM identificó que en 6 de los 10 programas reportados, utilizó las Matrices de Indicadores para Resultados Tipo.</p>	Dar seguimiento a las 10 recomendaciones referidas en el apartado de Programas Presupuestarios Ejecutados por la Entidad de este Informe de Resultados.
Evaluación del Cumplimiento de Metas Físicas	La entidad fiscalizable mostró el nivel de cumplimiento de las metas y las actividades no alcanzadas en los proyectos ejecutados en el ejercicio 2017.	Dar seguimiento a las 39 recomendaciones referidas en el apartado de Evaluación del Cumplimiento de Metas Físicas de este Informe de Resultados.
Matriz de Indicadores para Resultados (MIR)	<p>En la información reportada por la entidad municipal se identificó que en 12 indicadores no se observó coherencia entre los resultados de la MIR respecto al proyecto presupuestario correspondiente y en 8 proyectos presupuestarios no se identificaron indicadores de gestión en la MIR alineados con los mismos.</p> <p>El resultado de un programa no se presenta, toda vez que la entidad municipal reportó indicadores del nivel Actividad que no son congruentes entre los niveles Componente, Propósito y Fin.</p>	Dar seguimiento a las 21 recomendaciones referidas en el apartado de Matriz de Indicadores para Resultados (MIR) de este Informe de Resultados.
Transparencia en el Ámbito Municipal	El Sistema Municipal DIF obtuvo una evaluación positiva en este indicador, sin embargo no dio cumplimiento a las fracciones XIV y XXXV de las cincuenta y dos establecidas en el artículo 92 de la Ley de Transparencia y Acceso a la Información Pública del Estado de México y Municipios.	Cumplir lo dispuesto por la citada ley y atender cabalmente este aspecto básico que permita al público ejercer su derecho a estar informado.



Nombre del Indicador	Hallazgos	Recomendaciones
Documentos para el Desarrollo Institucional	El Organismo Descentralizado no presentó evidencia documental, en términos de los "Lineamientos para la Elaboración y Presentación de la Cuenta Pública Municipal 2017" emitidos por el OSFEM, que sustente que cuenta con los manuales de organización y de procedimientos, Organigrama y Reglamento Interior.	Elaborar, aprobar y mantener actualizados los manuales de organización y de procedimientos, el Organigrama y Reglamento Interior, para el adecuado desempeño de la gestión.
Competencia Laboral del Tesorero	El Tesorero no cumple con los requisitos establecidos en los artículos 32 fracción II y 96 fracción I de la Ley Orgánica Municipal del Estado de México, así como 15 Ter de la Ley que crea los Organismos Públicos Descentralizados de Asistencia Social de Carácter Municipal, Denominados "Sistemas Municipales para el Desarrollo Integral de la Familia".	Contratar un Tesorero que cuente con título profesional en las áreas jurídicas, económicas o contable administrativas; experiencia mínima de un año; Certificación de Competencia Laboral en funciones expedida por el Instituto Hacendario del Estado de México; Constancia de no inhabilitación expedida por autoridad competente; y Certificado de no antecedentes penales.
Competencia Laboral del Contralor Interno	El Contralor Interno no cumple con los requisitos establecidos en los artículos 32 fracción II, 96 fracción I y 113 de la Ley Orgánica Municipal del Estado de México.	Contratar un Contralor Interno que cuente con título profesional en las áreas jurídicas, económicas o contable administrativas; experiencia mínima de un año; Certificación de Competencia Laboral en funciones expedida por el Instituto Hacendario del Estado de México; Constancia de no inhabilitación expedida por autoridad competente; y Certificado de no antecedentes penales.
Total		74

FUENTE: Elaboración del OSFEM.

La Contraloría Interna del Sistema Municipal DIF de Ixtlahuaca, como autoridad competente en materia de auditoría, control y evaluación municipal, dará puntual seguimiento a los hallazgos identificados en el resultado de la revisión a la Cuenta Pública y en su caso, determinará el procedimiento que corresponda. Las recomendaciones constituyen medidas para mejorar el manejo de los recursos públicos de una forma responsable, eficiente, eficaz y transparente; lo anterior con fundamento en los artículos 16 y 116 fracción II, sexto párrafo de la Constitución Política de los Estados Unidos Mexicanos; 61 fracciones XXXII, XXXIII, XXXIV y XXXV y 129 penúltimo párrafo de la Constitución Política del Estado Libre y Soberano de México; 94 fracción I y 95 de la Ley Orgánica del Poder Legislativo del Estado Libre y Soberano de México; 8 fracciones I, II, XII, XVI, XXII, XXVII inciso a), XXXVI y 13 fracciones VII y IX de la Ley de Fiscalización Superior del Estado de México y 112 de la Ley Orgánica Municipal del Estado de México.

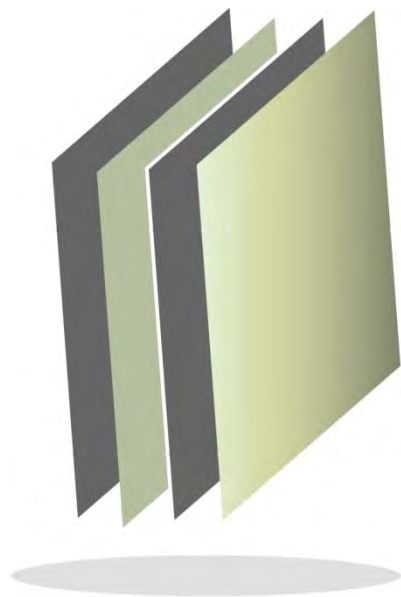

**Instituto Municipal de Cultura Física y
Deporte de Ixtlahuaca**





CONTENIDO

CUMPLIMIENTO FINANCIERO	417
EVALUACIÓN DE PROGRAMAS	421



CUMPLIMIENTO FINANCIERO



Con fundamento en los artículos 115, fracción IV, penúltimo párrafo, 116, fracción II, sexto párrafo, y 134, segundo y quinto párrafos de la Constitución Política de los Estados Unidos Mexicanos; 34, 61, fracciones XXXII, XXXIII y XXXIV, y 129, penúltimo párrafo de la Constitución Política del Estado Libre y Soberano de México; 94, fracción I y 95 de la Ley Orgánica del Poder Legislativo del Estado Libre y Soberano de México; 1, 3, 4 fracción IV, 8, fracciones I, II, III, V, VIII, IX, XV y XXXVI, 14, 21, 23, fracciones I, IX y XVII y 50 de la Ley de Fiscalización Superior del Estado de México, y con el objeto de fiscalizar, revisar las cuentas públicas y los actos relativos a la aplicación de los fondos o recursos públicos de los Institutos Municipales de Cultura Física y Deporte, el Órgano Superior de Fiscalización del Estado de México, para el ejercicio 2017, identificó que el instituto municipal de cultura física y deporte de Ixtlahuaca, México, fue creado mediante Decreto No. 137 de fecha 2 de abril de 2008 y que el Ayuntamiento no otorgó el subsidio para gastos de operación correspondiente, para ejercer sus recursos de manera directa.

Los resultados derivados de dicha revisión, no se muestran debido a que el ayuntamiento de Ixtlahuaca, México, no da cumplimiento a lo establecido en el artículo 14 de la Ley de Cultura Física y Deporte del Estado de México, situación de la que se da cuenta a la Legislatura para los efectos legales conducentes.

Recomendación:

Por lo anterior y con respeto a la autonomía municipal:

Se recomienda al ayuntamiento de Ixtlahuaca, México, llevar a cabo las acciones necesarias para el debido cumplimiento al Decreto No. 137 de fecha 2 de abril de 2008 en el que se crea el instituto de cultura física y deporte de Ixtlahuaca, México; así como, ejecutar acciones enfocadas a promover y organizar programas de activación física; llevar a cabo acciones orientadas a apoyar a asociaciones deportivas y deportistas, para establecer en el deporte de alto rendimiento programas de atención, con la finalidad de impulsar, fomentar y desarrollar la



cultura física y deporte en el municipio de Ixtlahuaca, México, tal como lo establece la Ley de Cultura Física y Deporte del Estado de México, y al Decreto No. 137 de fecha 2 de abril de 2008, mediante el cual se publicó la creación del instituto municipal de cultura física y deporte de Ixtlahuaca, México; lo anterior, con el fin de poder llevar acabo los actos de fiscalización correspondientes.



EVALUACIÓN DE PROGRAMAS



Con fundamento en los artículos 115, fracción IV, penúltimo párrafo, 116, fracción II, sexto párrafo, 134, segundo y quinto párrafos de la Constitución Política de los Estados Unidos Mexicanos; 61, fracciones XXXII, XXXIII y XXXIV, 129 penúltimo párrafo de la Constitución Política del Estado Libre y Soberano de México, 94, fracción I y 95 de la Ley Orgánica del Poder Legislativo del Estado Libre y Soberano de México, 3, 8, fracciones V, VI, y XXXVI, 21, 23, fracciones I, IX, X y XVII, 25 y 50 de la Ley de Fiscalización Superior del Estado de México; y 14 de la Ley de Cultura Física y Deporte del Estado de México; con el objeto de coadyuvar en la planeación, organización, coordinación, promoción, fomento y desarrollo de la cultura física y el deporte por parte de los Institutos Municipales de Cultura Física y Deporte, el Órgano Superior de Fiscalización del Estado de México, para el ejercicio 2017, determinó evaluar el cumplimiento de las metas físicas y el ejercicio presupuestal, establecido en el Programa Anual (PA).

Así mismo, llevó a cabo la evaluación del resultado del nivel "Componente" y "Actividad" de las Matrices de Indicadores para Resultados Tipo de los programas presupuestarios con los que operaron las entidades fiscalizables, conforme a lo establecido en el Manual para la Planeación, Programación y Presupuesto de Egresos Municipal para el Ejercicio Fiscal 2017, así como en los "Lineamientos para la Elaboración y Presentación de la Cuenta Pública Municipal 2017" y evaluó de manera específica los indicadores de Transparencia en el Ámbito Municipal, Documentos para el Desarrollo Institucional y Competencias Laborales de los Servidores Públicos Municipales.

Derivado de los resultados obtenidos de dicha evaluación, se desprende que la entidad municipal, no impulsó, fomentó y desarrolló la cultura física y deporte, pues el municipio no cuenta con un instituto que coadyuve y colabore con el IMCUFIDE, estableciendo para esto sistemas municipales en sus respectivos ámbitos de competencia, entendiéndose por estos, aquellos que se integraran por las autoridades municipales, organismos, instituciones públicas y privadas, sociedades y asociaciones que en el ámbito de su competencia tengan como objeto generar las acciones financiamiento y



programas necesarios para la coordinación, fomento, apoyo, promoción, difusión y desarrollo de la cultura física y deporte, así como el aprovechamiento de recursos humanos, financieros y materiales; lo anterior de conformidad con el artículo 14 de la Ley de Cultura Física y Deporte del Estado de México; situación de la que se da cuenta a la Legislatura para los efectos legales conducentes.

Recomendación:

Por lo anteriormente expuesto, y en el marco de la autonomía municipal: se recomienda al ayuntamiento de Ixtlahuaca, México, lleve a cabo las acciones necesarias para constituir su Instituto de Cultura Física y Deporte, así como ejecutar acciones enfocadas a promover y organizar programas de activación física; llevar a cabo acciones orientadas a apoyar a asociaciones deportivas y deportistas, para establecer en el deporte de alto rendimiento programas de atención, con la finalidad de impulsar, fomentar y desarrollar la cultura física y deporte.