

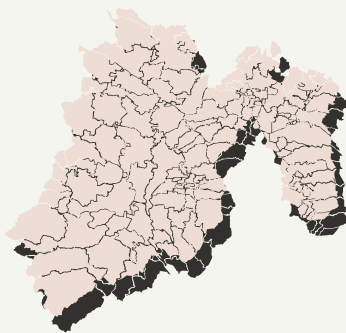

Tomo III

Entidades Municipales

Libro 12. Melchor Ocampo- Naucalpan de Juárez



Informe de Resultados

Ejercicio Fiscal 2021



Para la adecuada lectura del Informe de Resultados, se añaden las siguientes precisiones:

- Las gráficas, tablas e infografías (excepto cuando se indique otra fuente) fueron elaboradas por el OSFEM, con base en la cuenta pública de las Entidades Fiscalizadas; así como en la información adicional requerida conforme a las disposiciones de ley.
- Las cifras están expresadas en miles de pesos, excepto en donde se indique que lo están en pesos.
- Las cifras pueden presentar diferencias en los siguientes casos: 1) debido al redondeo aplicado, 2) por errores en operaciones aritméticas de las Entidades Fiscalizadas y 3) debido a omisiones de información de las Entidades Fiscalizadas.
- En los resultados de la Revisión de la Cuenta Pública, las diferencias resultantes de la comparación de cifras entre dos o más fuentes de información están registradas en valores absolutos (lo que significa que se presenta el valor numérico, sin tener en cuenta su signo, ya sea positivo o negativo).
- En las gráficas e infografías de la Revisión de la Cuenta Pública pueden aparecer guiones en los siguientes casos: 1) cuando la Entidad Fiscalizada no tenía la obligación de presentar la información y 2) cuando la Entidad sí tenía la obligación de presentar la información y, entonces, el incumplimiento se señala en las notas o en los cuadros de inconsistencias de la gráfica o infografía correspondiente.
- Los ceros que aparecen en gráficas e infografías de la Revisión de la Cuenta Pública son resultado de operaciones aritméticas.
- El significado de las siglas y acrónimos puede ser consultado en el glosario.

Para la adecuada lectura del Informe de Resultados, se muestran los siguientes ejemplos de conversión de miles de pesos a pesos:

Miles de pesos		Pesos	
Un mil pesos	1.0	1,000.00	Mil pesos
Diez miles de pesos	10.0	10,000.00	Diez mil pesos
Cien miles de pesos	100.0	100,000.00	Cien mil pesos
Mil miles de pesos	1,000.0	1,000,000.00	Un millón de pesos
Diez mil miles de pesos	10,000.0	10,000,000.00	Diez millones de pesos
Cien mil miles de pesos	100,000.0	100,000,000.00	Cien millones de pesos
Un millón de miles de pesos	1,000,000.0	1,100,000,000.00	Mil millones de pesos



Informe de Resultados

Ejercicio Fiscal 2021

Libro 12

Contenido

Melchor Ocampo

Municipio (RCP)	7
Sistema Municipal para el Desarrollo Integral de la Familia (RCP)	39
Instituto Municipal de Cultura Física y Deporte (No creado)	65

Metepec

Municipio (RCP y ACFIF-25)	69
Sistema Municipal para el Desarrollo Integral de la Familia (RCP)	119
Organismo Descentralizado Operador de Agua (RCP)	145
Instituto Municipal de Cultura Física y Deporte (RCP)	173

Mexicaltzingo

Municipio (RCP)	199
Sistema Municipal para el Desarrollo Integral de la Familia (RCP)	231
Instituto Municipal de Cultura Física y Deporte (RCP)	257

Morelos

Municipio (RCP)	283
Sistema Municipal para el Desarrollo Integral de la Familia (RCP)	315
Instituto Municipal de Cultura Física y Deporte (DCSO)	341

Naucalpan de Juárez

Municipio (RCP y ACFIF-26)	345
Sistema Municipal para el Desarrollo Integral de la Familia (RCP)	395
Organismo Descentralizado Operador de Agua (RCP)	421
Instituto Municipal de Cultura Física y Deporte (RCP)	449

Abreviaturas de Revisión de la Cuenta Pública y Auditorías

Revisión de la Cuenta Pública	RCP
Auditoría de Cumplimiento Financiero e Inversión Física	ACFIF
Auditoría de Cumplimiento Financiero y Desempeño	ACFD
Auditoría de Legalidad y Desempeño	ALD
Auditoría de Cumplimiento Financiero	ACF
Auditoría de Inversión Física	AIF
Auditoría de Desempeño	AD
Auditoría de Legalidad	AL
Con Decreto de Creación; sin operar	DCSO

Informe de Resultados

Municipio de Melchor Ocampo

Ejercicio Fiscal 2021



Melchor Ocampo

Aspectos generales

Identidad



"En el rincón de la tierra"



Población

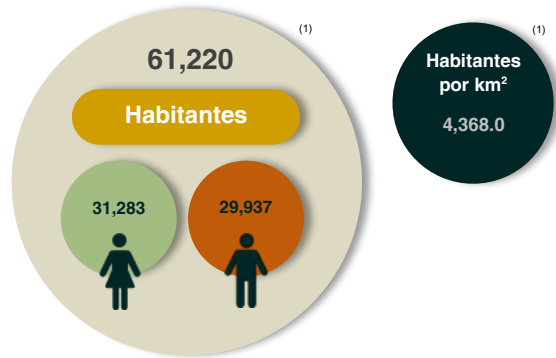

Territorio

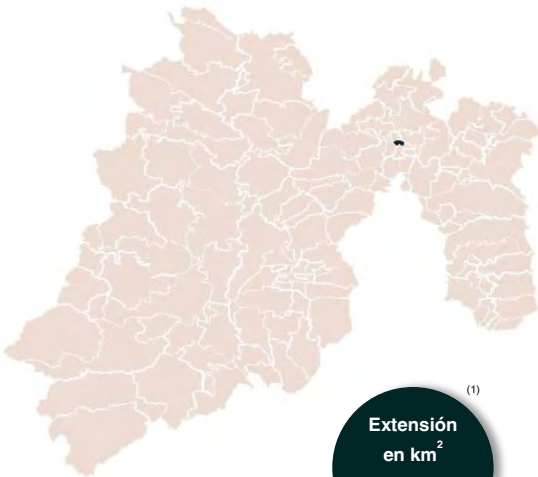

Información socioeconómica



Fuente: Elaboración propia con base en INEGI, Panorama sociodemográfico de México 2020 (1) y CONEVAL, Indicadores 2020 (2).
Nota: Las cifras fueron tomadas a un decimal.

Organigrama

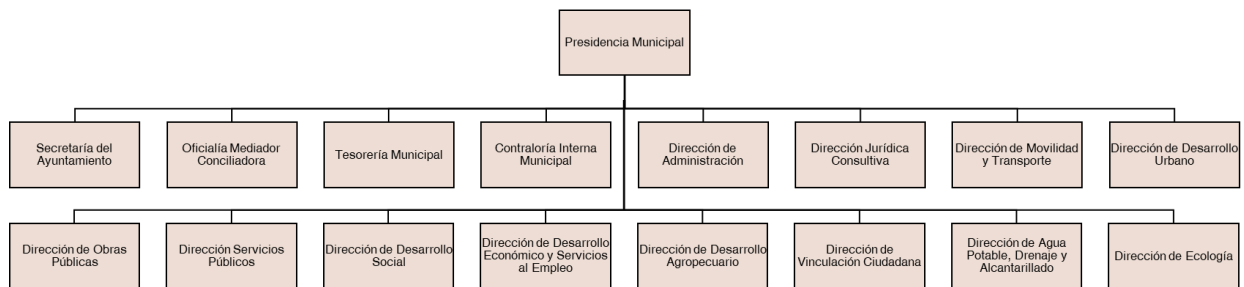

Organismos Descentralizados



Generales financieros

Grupos del Estado de Situación Financiera Comparativo (Miles de pesos)

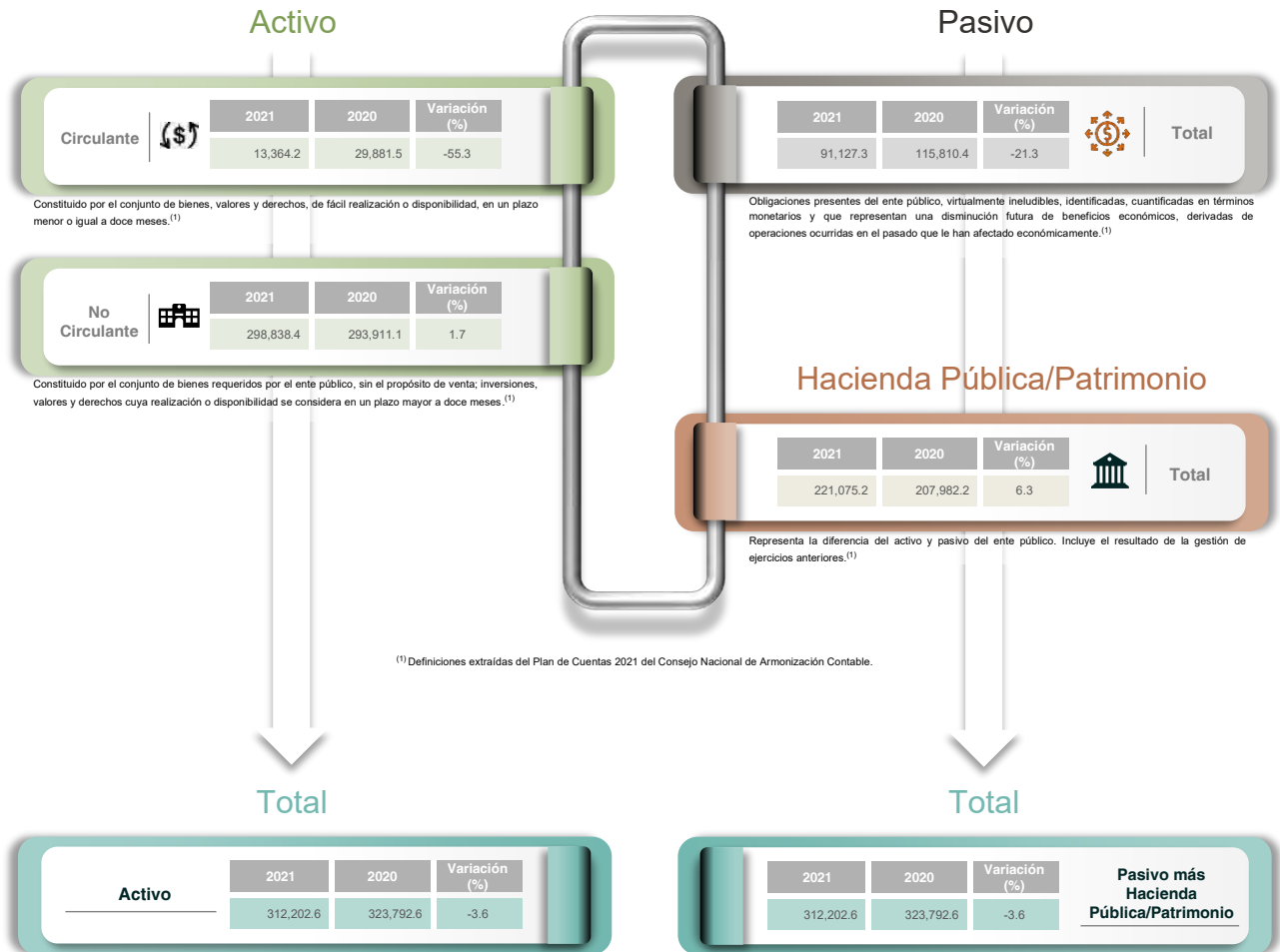

El total del activo debe ser igual al total del pasivo más hacienda pública/patrimonio.

Grupos del Estado de Actividades Comparativo



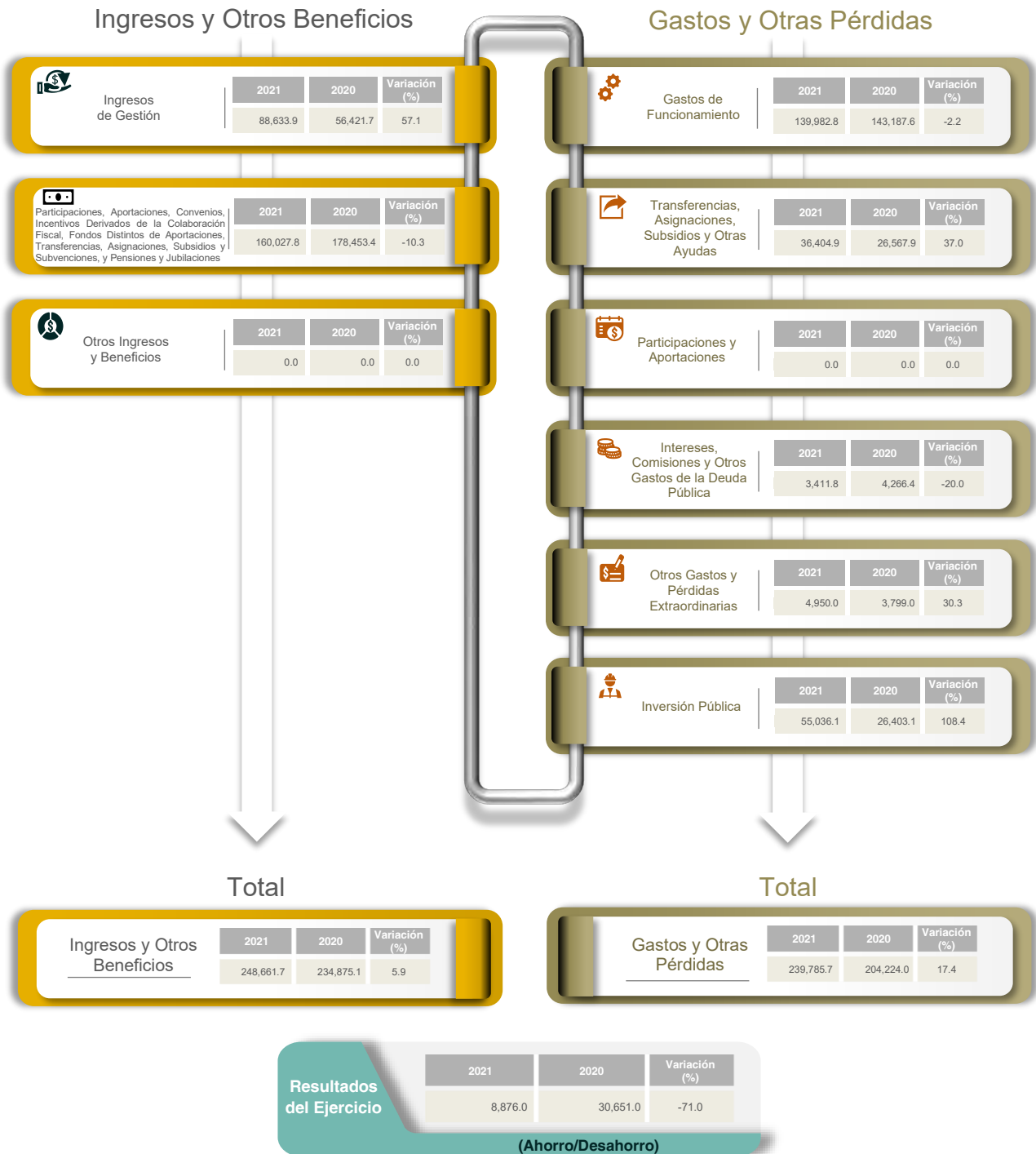

(Miles de pesos)



Generales presupuestales

Ingresos

(Miles de pesos)





	 Estimado	 Modificado	 Devengado	 Recaudado
Ingresos de Gestión	270,610.8	270,610.8	0.0	248,661.7
Participaciones, Aportaciones, Convenios, Incentivos Derivados de la Colaboración Fiscal, Fondos Distintos de Aportaciones, Transferencias, Asignaciones, Subsidios y Subvenciones, y Pensiones y Jubilaciones	62,734.5	62,734.5	0.0	88,633.9
Otros Ingresos y Beneficios	207,876.4	207,876.4	0.0	160,027.8
	0.0	0.0	0.0	0.0

Fuente: Estado Analítico de Ingresos.

¿Cuánto recibió?

Egresos

(Miles de pesos)

	 Aprobado	 Modificado	 Comprometido	 Devengado	 Pagado	 Ejercido
Capítulo 1000 Servicios Personales	270,610.8	270,610.8	0.0	1,727.5	261,181.7	262,909.2
Capítulo 2000 Materiales y Suministros	87,944.0	85,349.4	0.0	1,628.9	81,038.1	82,667.0
Capítulo 3000 Servicios Generales	21,317.1	22,087.8	0.0	0.0	22,088.5	22,088.5
Capítulo 4000 Transferencias, Asignaciones, Subsidios y Otras Ayudas	32,376.9	33,906.3	0.0	13.8	35,213.5	35,227.3
Capítulo 5000 Bienes Muebles, Inmuebles e Intangibles	30,380.0	35,848.0	0.0	8.3	36,396.6	36,404.9
Capítulo 6000 Inversión Pública	4,292.4	2,054.8	0.0	0.0	2,054.8	2,054.8
Capítulo 7000 Inversiones Financieras y Otras Provisiones	70,641.2	62,987.6	0.0	76.5	56,415.0	56,491.4
Capítulo 8000 Participaciones y Aportaciones	0.0	0.0	0.0	0.0	0.0	0.0
Capítulo 9000 Deuda Pública	0.0	0.0	0.0	0.0	0.0	0.0
	23,659.2	28,377.0	0.0	0.0	27,975.3	27,975.3

Fuente: Estado Analítico del Ejercicio del Presupuesto de Egresos. Clasificación por objeto del gasto (capítulo y concepto).

¿En qué gastó?

Revisión de la Cuenta Pública Municipio de Melchor Ocampo

Revisión de la etapa de planeación

Procedimientos aplicados

1. Comprobar que los programas planeados por la Entidad se encuentren alineados a los pilares y ejes transversales de la Clasificación Funcional-Programática Municipal vigente.

Alineación de programas con pilares y ejes transversales

	Pilar 1. Social Está considerado en el PDM 2019-2021: <input checked="" type="checkbox"/> Sí Programas autorizados: 6
	Pilar 2. Económico Está considerado en el PDM 2019-2021: <input checked="" type="checkbox"/> Sí Programas autorizados: 3
	Pilar 3. Territorial Está considerado en el PDM 2019-2021: <input checked="" type="checkbox"/> Sí Programas autorizados: 9
	Pilar 4. Seguridad Está considerado en el PDM 2019-2021: <input checked="" type="checkbox"/> Sí Programas autorizados: 4
	Eje Transversal I. Igualdad de género Está considerado en el PDM 2019-2021: <input checked="" type="checkbox"/> Sí Programas autorizados: 1
	Eje Transversal II. Gobierno moderno, capaz y responsable Está considerado en el PDM 2019-2021: <input checked="" type="checkbox"/> Sí Programas autorizados: 12
	Eje Transversal III. Tecnología y coordinación para el buen gobierno Está considerado en el PDM 2019-2021: <input checked="" type="checkbox"/> Sí Programas autorizados: 2

Los programas autorizados se muestran agrupados conforme a los pilares y ejes transversales del Plan de Desarrollo Municipal 2019-2021.

Pilar o eje transversal con mayor número de programas planeados	Eje transversal II	Se incluyeron programas relacionados con el eje transversal "Igualdad de género"	Sí
---	--------------------	--	----

En resumen, de la revisión a la **etapa de planeación** de la Entidad, se obtuvieron los siguientes resultados:

Elementos revisados	Resultado
¿La Entidad presentó programas autorizados de acuerdo a los pilares y ejes transversales establecidos en la Clasificación Funcional-Programática Municipal?	Sí
¿Los programas planeados por la Entidad se encuentran alineados a la Clasificación Funcional-Programática Municipal?	Cumplió
¿Los pilares y ejes transversales autorizados por la Entidad están considerados en el PDM 2019-2021?	Sí
Del total de programas planeados por la Entidad, ¿cuántos están alineados a la Clasificación Funcional-Programática Municipal?	37 de 37

Revisión de la etapa de programación y presupuestación

Procedimientos aplicados

1. Verificar en el Estado Analítico del Ejercicio del Presupuesto de Egresos el monto asignado por programa.
2. Comprobar el equilibrio presupuestario entre el ingreso estimado y el egreso aprobado.
3. Identificar los ingresos estimados por rubro, así como la asignación de recursos por capítulo y tipo de gasto.
4. Verificar la asignación presupuestaria por finalidad y función de gasto.
5. Identificar, por pilar y eje transversal, la asignación de metas y recursos a nivel programa.

Asignación presupuestaria por programas

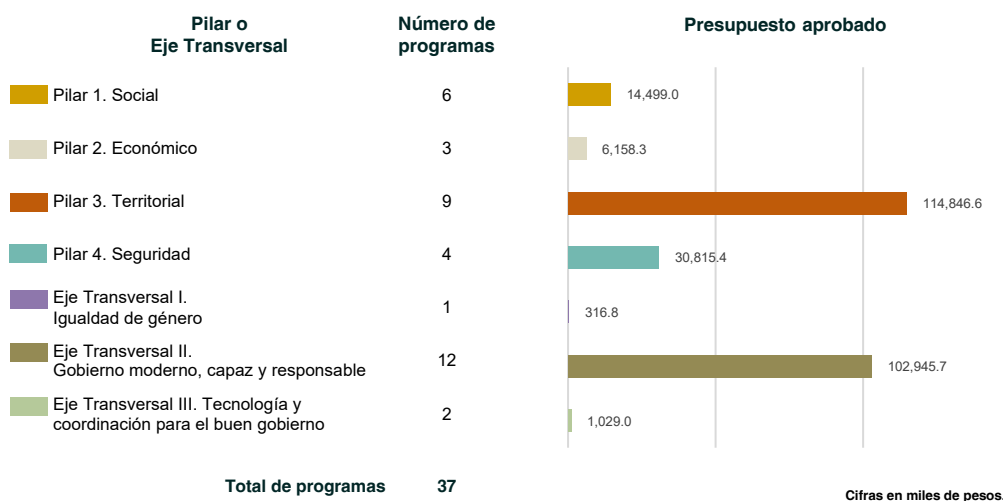

¿Los programas reportados por la Entidad cuentan con asignación presupuestaria?	Sí
---	----

¿Los programas considerados en el Presupuesto de Egresos de la Entidad permiten la realización de sus funciones?	Cumplió
--	---------

Equilibrio presupuestario

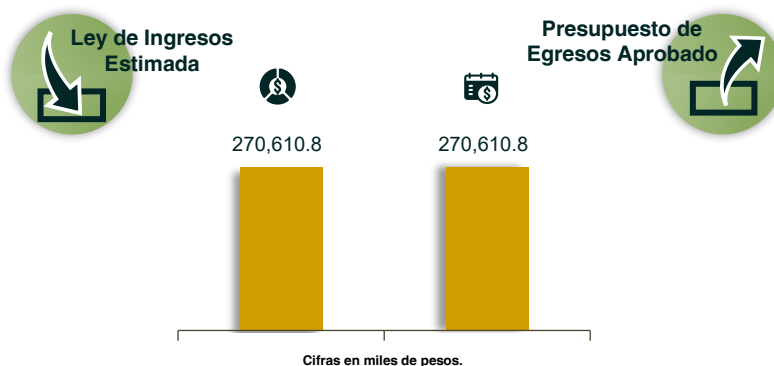

¿La Entidad presentó equilibrio presupuestario?	Cumplió
---	---------

Obtención y asignación de recursos

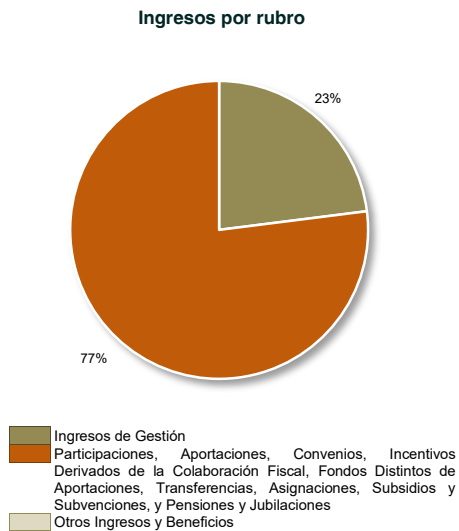

Asignación por capítulo del gasto y clasificación económica

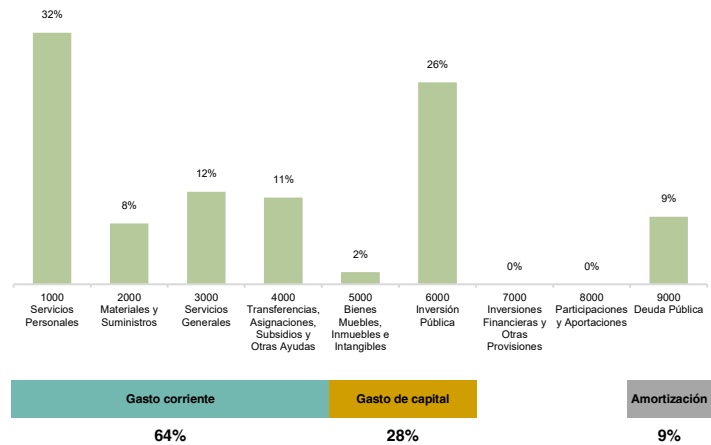

¿Los rubros del ingreso y capítulos del gasto utilizados por la Entidad están alineados a los catálogos vigentes?

Sí

Asignación presupuestaria por clasificación funcional

Clasificación funcional (Miles de pesos)

Finalidad	No.	Función	Asignación presupuestaria	
Gobierno	0101	Legislación	-	
	0102	Justicia	210.7	
	0103	Coordinación de la política de gobierno	30,020.4	
	0104	Relaciones exteriores	-	
	0105	Asuntos financieros y hacendarios	72,485.9	
	0106	Seguridad nacional	-	
	0107	Asuntos de orden público y seguridad interior	34,451.1	
	0108	Otros servicios generales	4,315.7	
Desarrollo Social	0201	Protección ambiental	12,426.7	
	0202	Vivienda y servicios a la comunidad	104,645.6	
	0203	Salud	1,100.4	
	0204	Recreación, cultura y otras manifestaciones sociales	2,390.9	
	0205	Educación	4,891.3	
	0206	Protección social	713.6	
	0207	Otros asuntos sociales	-	
	Desarrollo Económico	0301	Asuntos económicos, comerciales y laborales en general	-
		0302	Agropecuaria, silvicultura, pesca y caza	1,077.4
0303		Combustibles y energía	-	
0304		Minería, manufacturas y construcción	1,881.1	
0305		Transporte	-	
0306		Comunicaciones	-	
0307		Turismo	-	
0308		Ciencia, tecnología e innovación	-	
0309		Otras industrias y otros asuntos económicos	-	
Otras no Clasificadas en Funciones Anteriores		0401	Transacciones de la deuda pública / costo financiero de la deuda	-
	0402	Transferencias, participaciones y aportaciones entre diferentes niveles y órdenes de gobierno	-	
	0403	Saneamiento del sistema financiero	-	
	0404	Adeudos de ejercicios fiscales anteriores	-	

Las funciones se presentan considerando íntegramente la estructura programática del Manual Único de Contabilidad Gubernamental para las Dependencias y Entidades Públicas del Gobierno y Municipios del Estado de México vigente; aquellas que presentan asignación presupuestaria fueron las que programó la Entidad para el Ejercicio Fiscal 2021.

Fuente: Estado Analítico del Ejercicio del Presupuesto de Egresos. Clasificación funcional (finalidad y función).

¿La asignación presupuestaria reportada en el Estado Analítico del Ejercicio del Presupuesto de Egresos, clasificación funcional (finalidad y función), coincide con el monto reportado en el Estado Analítico del Ejercicio del Presupuesto de Egresos, clasificación por objeto del gasto (capítulo y concepto)?

Sí

Programación de metas y recurso asignado por programa



¿Cuál es el pilar o eje transversal con mayor recurso aprobado para el cumplimiento de los programas de la Entidad?

Pilar 3

¿Los programas reportados por la Entidad en los pilares y ejes transversales cuentan con recurso aprobado y asignación de metas?

Cumplió

En resumen, de la revisión a la **etapa de programación y presupuestación** de la Entidad, se obtuvieron los siguientes resultados:

Elementos revisados	Resultado
¿Los programas reportados por la Entidad cuentan con asignación presupuestaria?	Sí
¿Los programas considerados en el Presupuesto de Egresos de la Entidad permiten la realización de sus funciones?	Cumplió
¿La Entidad presentó equilibrio presupuestario?	Cumplió
¿Los rubros del ingreso y capítulos del gasto utilizados por la Entidad están alineados a los catálogos vigentes?	Sí
¿La asignación presupuestaria reportada en el Estado Analítico del Ejercicio del Presupuesto de Egresos, clasificación funcional (finalidad y función), coincide con el monto reportado en el Estado Analítico del Ejercicio del Presupuesto de Egresos, clasificación por objeto del gasto (capítulo y concepto)?	Sí
¿Cuál es el pilar o eje transversal con mayor recurso aprobado para el cumplimiento de los programas de la Entidad?	Pilar 3
¿Los programas reportados por la Entidad en los pilares y ejes transversales cuentan con recurso aprobado y asignación de metas?	Cumplió

Revisión de la etapa del ejercicio de los recursos públicos

Procedimientos aplicados

1. Comprobar que las ampliaciones y reducciones realizadas a la Ley de Ingresos Estimada y al Presupuesto de Egresos Aprobado cuenten con la autorización registrada en actas del Órgano Máximo de Gobierno de la Entidad.
2. Comprobar que los subsidios para gastos de operación registrados presupuestalmente por el Municipio coincidan con los ingresos recaudados reflejados en el Estado Analítico de Ingresos de los organismos descentralizados.
3. Verificar que los proyectos ejercidos por la Entidad hayan contado con suficiencia presupuestaria.
4. Comprobar que el pago de remuneraciones al personal en las quincenas 2 y 20 del Ejercicio Fiscal coincida con el reflejado en sus dispersiones bancarias y/o cheques.
5. Analizar el endeudamiento de la Entidad a través de la verificación de la solvencia y la liquidez, y de la aplicación de los indicadores del Sistema de Alertas de la Ley de Disciplina Financiera de las Entidades Federativas y los Municipios.
6. Verificar la veracidad de la información enviada por la Entidad a la Secretaría de Hacienda y Crédito Público para la evaluación del Sistema de Alertas referido en el artículo 43 de la Ley de Disciplina Financiera, e identificar el nivel de endeudamiento.
7. Verificar que la Entidad no exceda el 6.0 por ciento de los ingresos totales permitido para la contratación de obligaciones a corto plazo sin autorización de la Legislatura Local.
8. Revisar que los ingresos derivados de financiamientos a corto y largo plazos se encuentren publicados en el Registro Público Único de Financiamientos y Obligaciones de Entidades Federativas y Municipios Vigente; e identificar el importe de los egresos por amortización e intereses.
9. Verificar que los saldos reflejados en el Estado de Situación Financiera Comparativo coincidan con la información de los Inventarios de Bienes Muebles e Inmuebles.
10. Analizar el comportamiento del endeudamiento a corto y largo plazos de los Ejercicios 2019, 2020 y 2021 (evolución del endeudamiento).

Ampliaciones y reducciones con autorización del Órgano Máximo de Gobierno

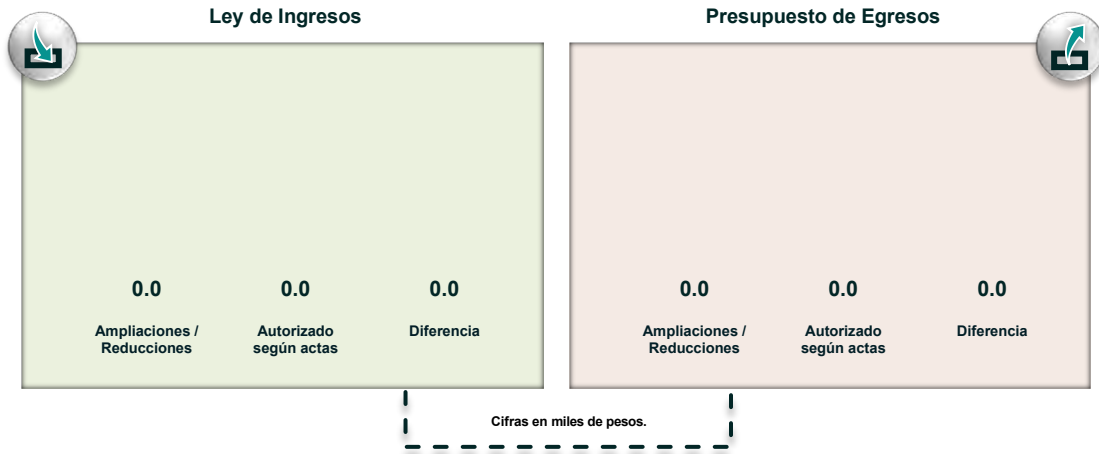

¿La Entidad realizó modificaciones a la Ley de Ingresos Estimada y al Presupuesto de Egresos Aprobado?	No
--	----

¿Las modificaciones a los ingresos y egresos cuentan con la autorización del Órgano Máximo de Gobierno de la Entidad?	N/A
---	-----

Distribución de recursos para el funcionamiento de los Organismos Descentralizados



¿Los subsidios otorgados a sus organismos descentralizados corresponden con lo que informó el Municipio?	No cumplió
--	------------

¿El IMCUFIDE se encontraba en operaciones al cierre del Ejercicio Fiscal?	N/A
---	-----

¿El Municipio otorgó al IMCUFIDE el subsidio señalado en el decreto de creación?	N/A
--	-----

Suficiencia presupuestaria en los proyectos ejercidos

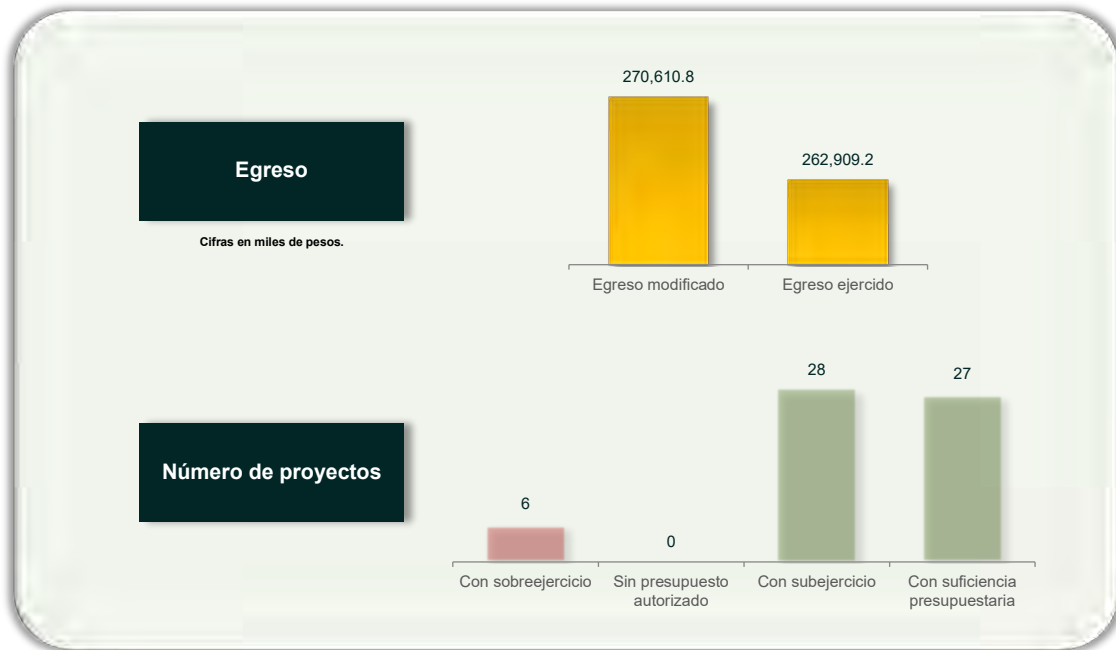

¿La Entidad se apegó a la normatividad correspondiente al ejecutar proyectos únicamente con recursos autorizados?

No cumplió

Verificación de los importes pagados por remuneraciones y existencia de tabuladores

Servicios personales	Quincena revisada: 2	Quincena revisada: 20
Carátula de la nómina	2,105,320.42	2,016,489.66
Acuse bancario de la dispersión de la nómina + Cheques	2,064,304.45 + 41,015.97	2,016,489.66 + 0.0
Total dispersión y/o cheques	2,105,320.42	2,016,489.66
Diferencia	0.0	0.0

Cifras en pesos.

¿El pago de las remuneraciones al personal en las quincenas 2 y 20 del Ejercicio Fiscal coincide con el reflejado en sus dispersiones bancarias y/o cheques?

Cumplió

¿La Entidad publicó el tabulador de sueldos autorizado en su página de Internet?

Si

Análisis del endeudamiento

Solvencia

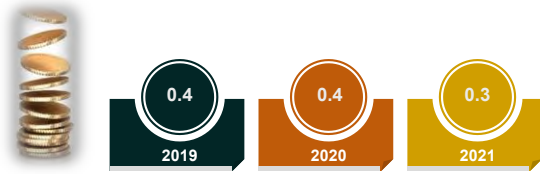

La solvencia es la relación entre el activo circulante y el pasivo circulante de la Entidad. Expresa, al 31 de diciembre de cada Ejercicio Fiscal, con cuántos pesos se contaba para pagar cada peso de las obligaciones adquiridas a corto plazo.

¿Con cuántos pesos contó la Entidad para hacer frente a cada peso de sus obligaciones adquiridas a corto plazo en el Ejercicio Fiscal 2021?	0.3
---	-----

Liquidez



La liquidez es la relación entre el efectivo y equivalentes y el pasivo circulante de la Entidad. Expresa, al 31 de diciembre de cada Ejercicio Fiscal, con cuántos pesos se contaba de manera inmediata para hacer frente a cada peso de las obligaciones adquiridas a corto plazo.

¿Con cuántos pesos contó de forma inmediata la Entidad para hacer frente a cada peso de sus obligaciones adquiridas a corto plazo en el Ejercicio Fiscal 2021?	0.2
--	-----

Aplicación de los indicadores del Sistema de Alertas

(Resultados y rangos en porcentajes)

Las gráficas muestran los resultados obtenidos por el OSFEM al aplicar los indicadores del Sistema de Alertas. Los resultados se interpretan a partir de los rangos determinados por la SHCP en el "Acuerdo por el que se dan a conocer los valores que determinan los límites de los rangos bajo, medio y alto de los municipios", publicado en el Diario Oficial de la Federación el 31 de octubre de 2017.

I. Deuda Pública y Obligaciones sobre Ingresos de Libre Disposición

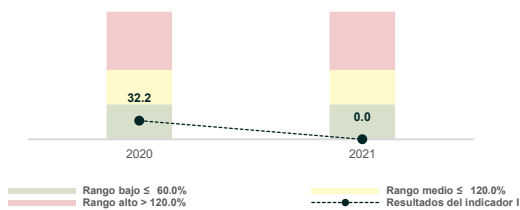

El indicador I del Sistema de Alertas, conforme a la metodología de la SHCP, está vinculado con la sostenibilidad de la deuda de la Entidad Fiscalizada. Este indicador contabiliza aquellos créditos contratados, emisiones bursátiles, deuda en la cual la Entidad otorga su respaldo mediante una fuente de pago propia, obligaciones derivadas de asociaciones público-privadas (contabilizando únicamente la parte de inversión), y cualquier otra obligación que implique pagos financieros programados.

II. Servicio de la Deuda y de Obligaciones sobre Ingresos de Libre Disposición

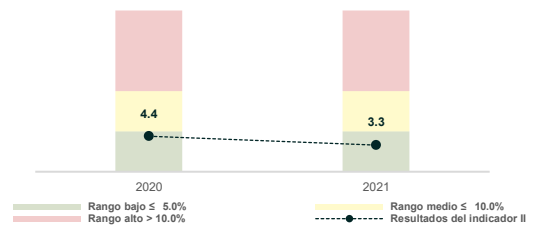

El indicador II del Sistema de Alertas, conforme a la metodología de la SHCP, está vinculado con la capacidad de pago de la Entidad Fiscalizada. En este indicador se contabilizan las amortizaciones, intereses, comisiones y demás costos financieros derivados de financiamientos y obligaciones incluidos en el indicador I, exceptuando aquellas amortizaciones de refinanciamientos, las realizadas de manera anticipada y de obligaciones a corto plazo.

III. Obligaciones a Corto Plazo y Proveedores y Contratistas, menos los montos de efectivo, bancos e inversiones temporales, sobre ingresos totales

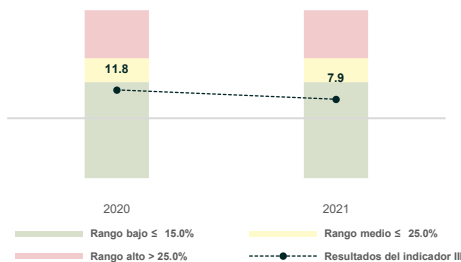

El indicador III del Sistema de Alertas, conforme a la metodología de la SHCP, mide la capacidad financiera de la Entidad para hacer frente a sus obligaciones contratadas a plazos menores de 12 meses. En este indicador se contabilizan los adeudos que tiene la Entidad Fiscalizada con proveedores de bienes y servicios, contratistas por obras públicas y financiamientos que deben ser liquidados en el corto plazo, menos los montos de efectivo, bancos e inversiones temporales.

De la aplicación de los indicadores del Sistema de Alertas, ¿en qué rangos se ubicó la Entidad en el Ejercicio Fiscal 2021?	Indicadores		
	I	II	III
	Bajo	Bajo	Bajo

Verificación de la información publicada en el Sistema de Alertas

Resultado de la verificación*



Indicadores del Sistema de Alertas

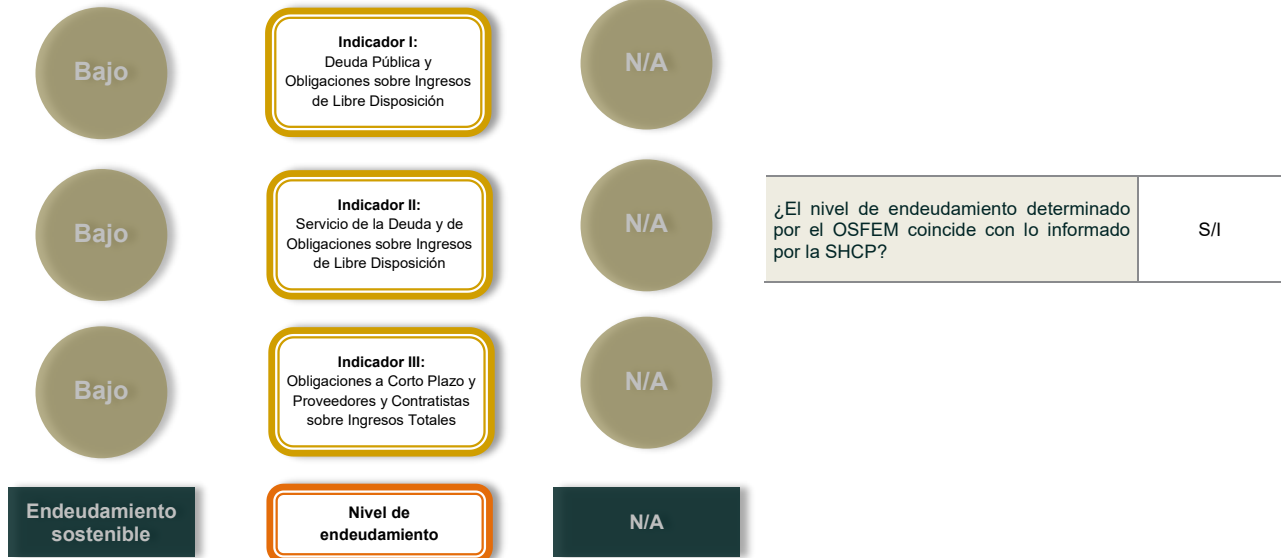

* El resultado se obtuvo al calcular los indicadores del Sistema de Alertas con base en la información que la Entidad presentó en su cuenta pública y, posteriormente, se comparó la medición obtenida con la publicada en el Sistema de Alertas por la SHCP para el Ejercicio Fiscal revisado. Cuando el resultado coincide, significa que existe veracidad en la información entregada por la Entidad a la SHCP. Si la Entidad no tiene contratados financiamientos y obligaciones en el Ejercicio Fiscal revisado o la SHCP no publicó la medición del Sistema de Alertas, el resultado es "No aplica" y se expresa como N/A en la columna de resultados de la SHCP.

Contratación de obligaciones a corto plazo permitida sin autorización de la Legislatura

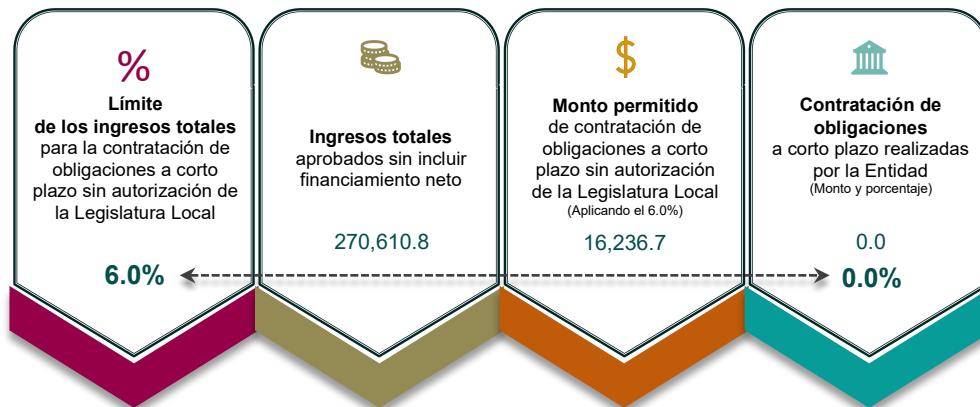

¿La Entidad contrató obligaciones a corto plazo cumpliendo con las condiciones del artículo 30 fracción I de la Ley de Disciplina Financiera?	N/A
---	-----

Registro de financiamientos a corto y largo plazos

No. de crédito	Total contratado	Año de contratación	Acreedor	Fuente de pago	Plazo de crédito	Amortización 2021	Intereses 2021	Saldo 2021	Inscrito en el Registro Público Único
-	-	-	-	-	-	-	-	-	-
-	-	-	-	-	-	-	-	-	-
-	-	-	-	-	-	-	-	-	-
-	-	-	-	-	-	-	-	-	-
-	-	-	-	-	-	-	-	-	-
Total	-	-	-	-	-	-	-	-	-

Cifras en miles de pesos.

¿La Entidad contrató financiamientos a corto y/o largo plazos en el Ejercicio Fiscal?	No
---	----

¿La Entidad inscribió sus financiamientos a corto y/o largo plazos en el Registro Público Único?	N/A
--	-----

¿La Entidad contó con la autorización de la Legislatura Local para contratar sus financiamientos a corto y/o largo plazos?	N/A
--	-----

¿La Entidad presentó los registros contables y presupuestales de sus financiamientos de acuerdo con la norma aplicable?	N/A
---	-----

Comparativo de saldos entre el Estado de Situación Financiera Comparativo y los Inventarios de Bienes Muebles e Inmuebles

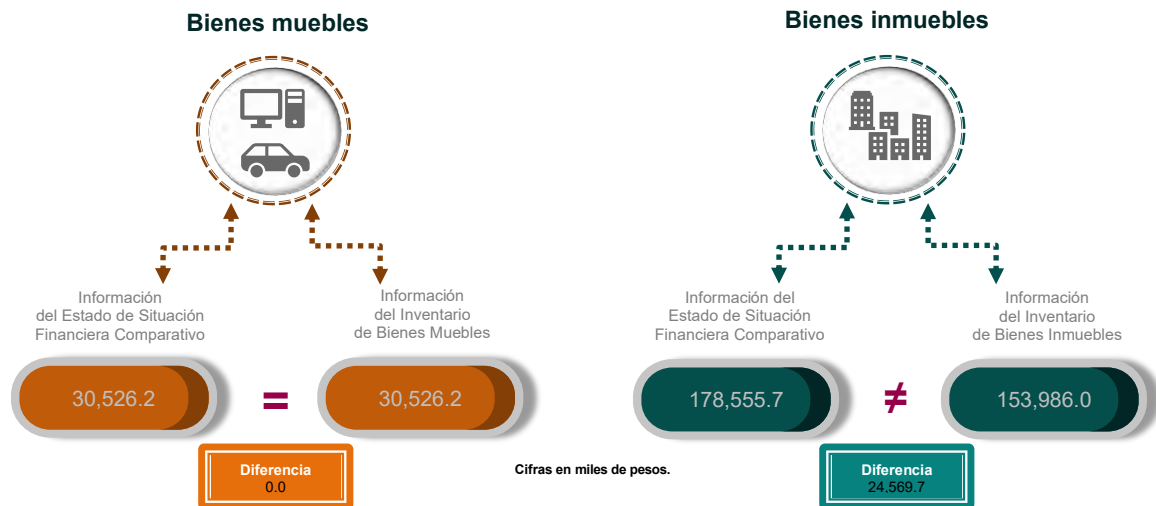

¿La información presentada en el Estado de Situación Financiera Comparativo coincide con el Inventario de Bienes Muebles?	Cumplió
---	---------

¿La información presentada en el Estado de Situación Financiera Comparativo coincide con el Inventario de Bienes Inmuebles?	No cumplió
---	------------

Evolución del endeudamiento 2019-2021



Nota: Conforme al artículo 44 de la Ley General de Contabilidad Gubernamental, las cifras deben mostrar criterios de utilidad, confiabilidad, relevancia, comparación y oportunidad al registrarse adecuadamente en términos del Manual Único de Contabilidad Gubernamental vigente.

Cifras en miles de pesos.

Variación porcentual del endeudamiento

Plazo	2019-2020	2020-2021	Principales cuentas contables relacionadas con la variación en el último periodo
Corto	9.3%	-32.9%	"Contratistas por Obras Públicas por Pagar a Corto Plazo" (8,465.0) y "Retenciones y Contribuciones por Pagar a Corto Plazo" (2,079.3).
Largo	-4.5%	-5.5%	"Préstamos de la Deuda Pública Interna por Pagar a Largo Plazo" (2,705.9).

¿La Entidad presentó obligaciones a corto y/o largo plazos al cierre del Ejercicio 2021?	Sí
--	----

¿Cuál es la tendencia que presentó el pasivo de la Entidad de 2020 a 2021?	Disminuyó
--	-----------

En resumen, de la revisión a la **etapa del ejercicio de los recursos públicos** de la Entidad, se obtuvieron los siguientes resultados:

Elementos revisados	Resultado
¿La Entidad realizó modificaciones a la Ley de Ingresos Estimada y al Presupuesto de Egresos Aprobado?	No
¿Las modificaciones a los ingresos y egresos cuentan con la autorización del Órgano Máximo de Gobierno de la Entidad?	N/A
¿Los subsidios otorgados a sus organismos descentralizados corresponden con lo que informó el Municipio?	No cumplió
¿El IMCUFIDE se encontraba en operaciones al cierre del Ejercicio Fiscal?	N/A
¿El Municipio otorgó al IMCUFIDE el subsidio señalado en el decreto de creación?	N/A

Elementos revisados	Resultado
¿La Entidad se apegó a la normatividad correspondiente al ejecutar proyectos únicamente con recursos autorizados?	No cumplió
¿El pago de las remuneraciones al personal en las quincenas 2 y 20 del Ejercicio Fiscal coincide con el reflejado en sus dispersiones bancarias y/o cheques?	Cumplió
¿La Entidad publicó el tabulador de sueldos autorizado en su página de Internet?	Sí
¿Con cuántos pesos contó la Entidad para hacer frente a cada peso de sus obligaciones adquiridas a corto plazo en el Ejercicio Fiscal 2021?	0.3
¿Con cuántos pesos contó de forma inmediata la Entidad para hacer frente a cada peso de sus obligaciones adquiridas a corto plazo en el Ejercicio Fiscal 2021?	0.2
De la aplicación de los indicadores del Sistema de Alertas, ¿en qué rangos se ubicó la Entidad en el Ejercicio Fiscal 2021?	I
	Bajo
	II
	Bajo
	III
	Bajo
¿El nivel de endeudamiento determinado por el OSFEM coincide con lo informado por la SHCP?	S/I
¿La Entidad contrató obligaciones a corto plazo cumpliendo con las condiciones del artículo 30 fracción I de la Ley de Disciplina Financiera?	N/A
¿La Entidad contrató financiamientos a corto y/o largo plazos en el Ejercicio Fiscal?	No
¿La Entidad inscribió sus financiamientos a corto y/o largo plazos en el Registro Público Único?	N/A
¿La Entidad contó con la autorización de la Legislatura Local para contratar sus financiamientos a corto y/o largo plazos?	N/A
¿La Entidad presentó los registros contables y presupuestales de sus financiamientos de acuerdo con la norma aplicable?	N/A
¿La información presentada en el Estado de Situación Financiera Comparativo coincide con el Inventario de Bienes Muebles?	Cumplió
¿La información presentada en el Estado de Situación Financiera Comparativo coincide con el Inventario de Bienes Inmuebles?	No cumplió
¿La Entidad presentó obligaciones a corto y/o largo plazos al cierre del Ejercicio 2021?	Sí
¿Cuál es la tendencia que presentó el pasivo de la Entidad de 2020 a 2021?	Disminuyó

Revisión de la etapa de control y evaluación

Procedimientos aplicados

1. Verificar que el recurso ejercido y las metas alcanzadas por programa se encuentren en un intervalo de cumplimiento de entre el 90.0 y el 110.0 por ciento.
2. Verificar que los recursos para servicios personales se encuentren aprobados en el Presupuesto de Egresos y no rebasen el límite del 3.0 por ciento determinado para el Ejercicio Fiscal 2021, de acuerdo al artículo 10 fracción I, inciso a, de la Ley de Disciplina Financiera.
3. Verificar que los recursos aplicados para cubrir los adeudos de ejercicios fiscales anteriores (ADEFAS) no rebasen el límite del 2.5 por ciento aplicable al Ejercicio 2021, de acuerdo al artículo 20 y el transitorio décimo primero de la Ley de Disciplina Financiera.
4. Verificar los saldos reflejados en el Estado Analítico del Ejercicio del Presupuesto de Egresos de los conceptos del capítulo 1000 "Servicios Personales", e identificar el sueldo bruto mensual más alto y el más bajo, así como el número de plazas al inicio y al cierre del Ejercicio Fiscal.
5. Verificar que la información reflejada en el Estado de Variación en la Hacienda Pública corresponda con la del Estado de Situación Financiera Comparativo, y que el Estado de Variación en la Hacienda Pública se presente conforme a la estructura y contenido establecidos en el Manual Único de Contabilidad Gubernamental vigente.
6. Verificar que la información reflejada en el Estado de Flujos de Efectivo corresponda con la del Estado de Situación Financiera Comparativo en lo que respecta al rubro "Efectivo y equivalentes", y que el Estado de Flujos de Efectivo se presente conforme a la estructura y contenido establecidos en el Manual Único de Contabilidad Gubernamental vigente.
7. Verificar que la información del origen y aplicación del recurso reflejada en el Estado de Cambios en la Situación Financiera corresponda con la del Estado de Situación Financiera Comparativo, y que el Estado de Cambios en la Situación Financiera se presente conforme a la estructura y contenido establecidos en el Manual Único de Contabilidad Gubernamental vigente.
8. Revisar que la Entidad haya enterado al Instituto de Seguridad Social del Estado de México y Municipios (ISSEMYM) el importe de las cuotas retenidas a los servidores públicos.
9. Verificar que la Entidad cumpla con las disposiciones relativas al registro del pago por concepto del impuesto sobre la renta (ISR) al Servicio de Administración Tributaria (SAT).
10. Verificar si la Entidad se encuentra obligada a presentar el aviso de dictamen y el dictamen sobre la determinación y pago del Impuesto sobre Erogaciones por Remuneraciones al Trabajo Personal, y que éste se realice de acuerdo a lo establecido en los artículos 47 fracción XIV, 47 A y 47 B del Código Financiero del Estado de México y Municipios.
11. Verificar, según sea el caso, que el saldo final de las cuentas contables de ISSEMYM, CAEM, CFE y CONAGUA registrado en el Anexo al Estado de Situación Financiera y/o en la Balanza de Comprobación Detallada corresponda con el saldo que reportan dichas entidades.
12. Verificar que el 3.5 por ciento sobre el monto de los ingresos efectivamente recaudados por concepto del suministro de agua potable como pago de Aportaciones de Mejoras por Servicios Ambientales al FIPASAHM coincida con lo reportado por la Secretaría de Finanzas.
13. Verificar que el importe registrado por la Entidad en el Estado Analítico de Ingresos coincida con el publicado por la Secretaría de Finanzas en el "Acuerdo por el que se dan a conocer las fórmulas y variables utilizadas para determinar el monto asignado a cada Municipio del Fondo Estatal de Fortalecimiento Municipal para el Ejercicio Fiscal 2021".
14. Identificar en el Estado Analítico del Ejercicio del Presupuesto de Egresos el saldo correspondiente a la cuenta presupuestal 3600 "Servicios de comunicación social y publicidad", y verificar que coincida con el saldo publicado en la página de Internet de la Entidad.
15. Identificar el presupuesto ejercido por programa vinculado a la igualdad de género, y prevención y atención de la violencia contra las mujeres.

Cumplimiento de metas y recurso ejercido por programa



¿El recurso ejercido y las metas realizadas por la Entidad se encuentran en un intervalo de cumplimiento de entre el 90.0 y el 110.0 por ciento?

No cumplió

Crecimiento del gasto en servicios personales

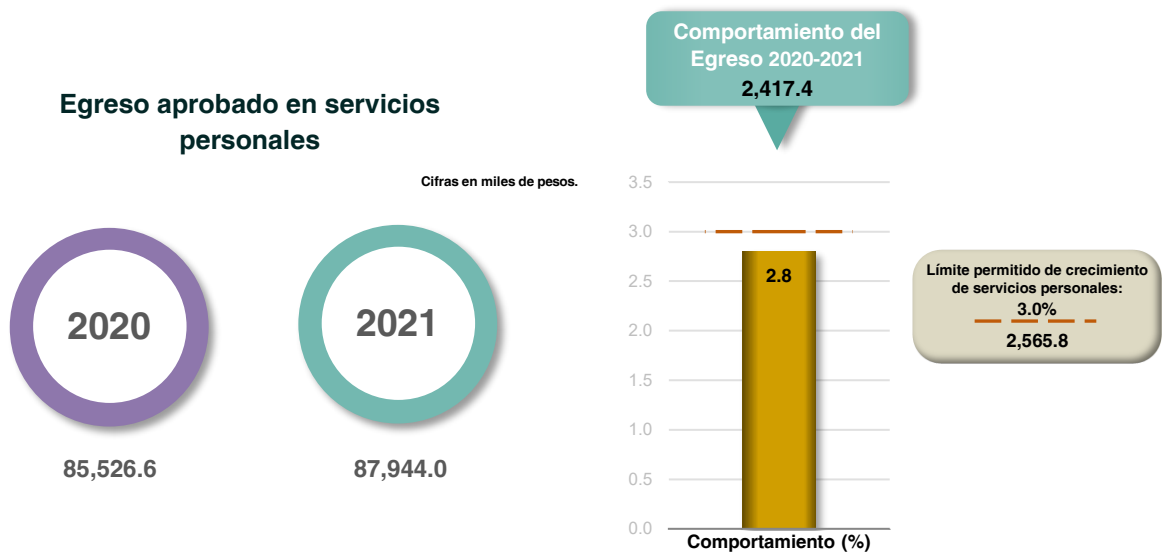

Fuente: Estado Analítico del Ejercicio del Presupuesto de Egresos detallado. Clasificación de servicios personales por categoría.

¿Los recursos considerados para servicios personales se ajustaron al límite de crecimiento del 3.0 por ciento?

Cumplió

Adeudos de Ejercicios Fiscales Anteriores (ADEFAS)

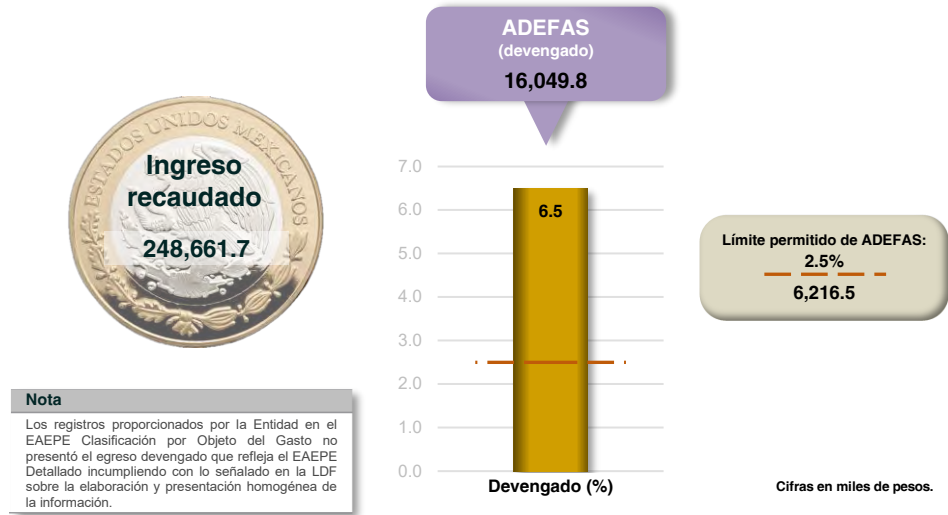

Fuente: Estado Análítico de Ingresos y Estado Análítico del Ejercicio del Presupuesto de Egresos. Clasificación por objeto del gasto (EAI y EAEPE de la Ley de Disciplina Financiera).

¿El porcentaje de los recursos considerados para cubrir ADEFAS se ajustó al límite del 2.5 por ciento del ingreso recaudado?	No cumplió
--	------------

Análisis del capítulo 1000 “Servicios Personales”



* Corresponde al momento contable del Egreso Modificado.

Conceptos ejercidos del capítulo (De mayor a menor egreso)

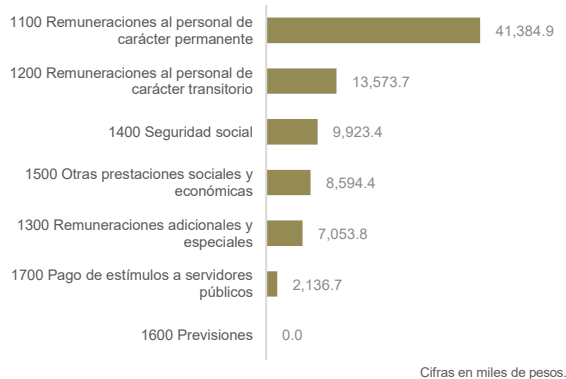

Diferencia salarial mensual (Pesos)

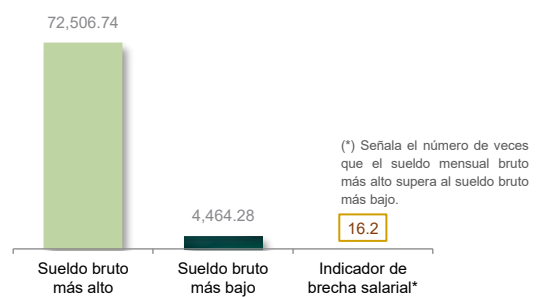

Nota: Los montos de los sueldos brutos corresponden al mes de octubre.

¿La Entidad pagó el capítulo 1000 “Servicios Personales” de acuerdo a lo autorizado en su Presupuesto de Egresos?	Sí
---	----

Validación del Estado de Variación en la Hacienda Pública



¿El saldo reflejado en el Estado de Variación en la Hacienda Pública corresponde con el del Estado de Situación Financiera Comparativo?	Cumplió
---	---------

¿El Estado de Variación en la Hacienda Pública se presentó conforme a la estructura y contenido establecidos en el MUCG?	Cumplió
--	---------

Validación del flujo de efectivo

Efectivo y equivalentes

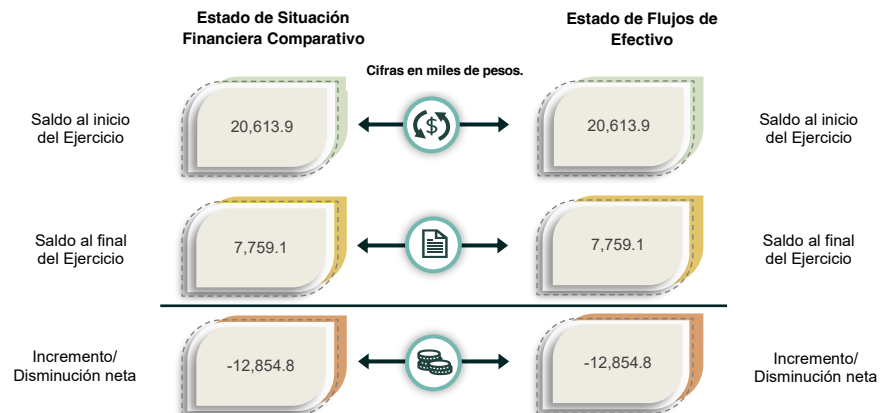

¿Los saldos del rubro "Efectivo y equivalentes" registrados en el Estado de Flujos de Efectivo corresponden con los revelados en el Estado de Situación Financiera Comparativo?	Cumplió
---	---------

¿El Estado de Flujos de Efectivo se presentó conforme a la estructura y contenido establecidos en el MUCG?	Cumplió
--	---------

Validación del origen y aplicación del recurso

Cifras en miles de pesos.	Estado de Situación Financiera Comparativo		Estado de Cambios en la Situación Financiera		Diferencia	
	Origen	Aplicación	Origen	Aplicación	Origen	Aplicación
Activo >>	21,467.3	9,877.2	21,467.3	9,877.2	0.0	0.0
Circulante	16,517.3	0.0	16,517.3	0.0	0.0	0.0
No Circulante	4,950.0	9,877.2	4,950.0	9,877.2	0.0	0.0
Pasivo >>	0.0	24,683.1	0.0	24,683.1	0.0	0.0
Circulante	0.0	21,977.1	0.0	21,977.1	0.0	0.0
No Circulante	0.0	2,705.9	0.0	2,705.9	0.0	0.0
Hacienda Pública / Patrimonio >>	34,868.0	21,775.0	34,868.0	21,775.0	0.0	0.0
Contribuido	0.0	0.0	0.0	0.0	0.0	0.0
Generado	34,868.0	21,775.0	34,868.0	21,775.0	0.0	0.0

¿El Estado de Cambios en la Situación Financiera se presentó conforme a la estructura y contenido establecidos en el MUCG?	Cumplió
--	---------

¿Los saldos del origen y aplicación del recurso reflejados en el Estado de Cambios en la Situación Financiera corresponden con los del Estado de Situación Financiera Comparativo?	Cumplió
--	---------

Confirmación del importe pendiente de pago al ISSEMYM



¿La Entidad presentó al ISSEMYM los pagos por concepto de cuotas, aportaciones y retenciones realizadas a los servidores públicos?	Cumplió
--	---------

Verificación del cumplimiento de obligaciones fiscales (ISR)

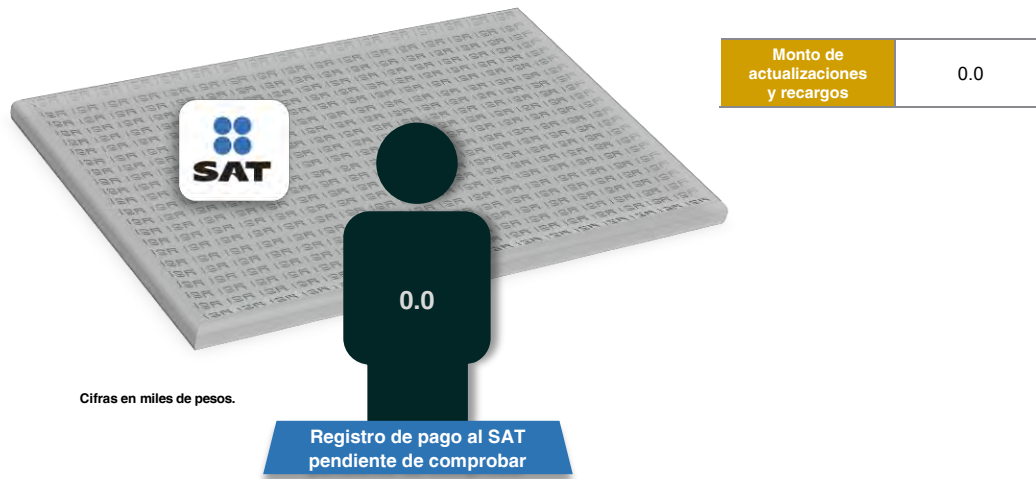

¿La Entidad cumplió con las disposiciones relativas al registro del pago de las retenciones del impuesto sobre la renta (ISR)?	Cumplió	¿La Entidad efectuó el pago del ISR de manera oportuna, con lo cual evitó que se generaran actualizaciones y recargos?	Cumplió
--	---------	--	---------

Obligación de presentar aviso y dictamen del ISERTP

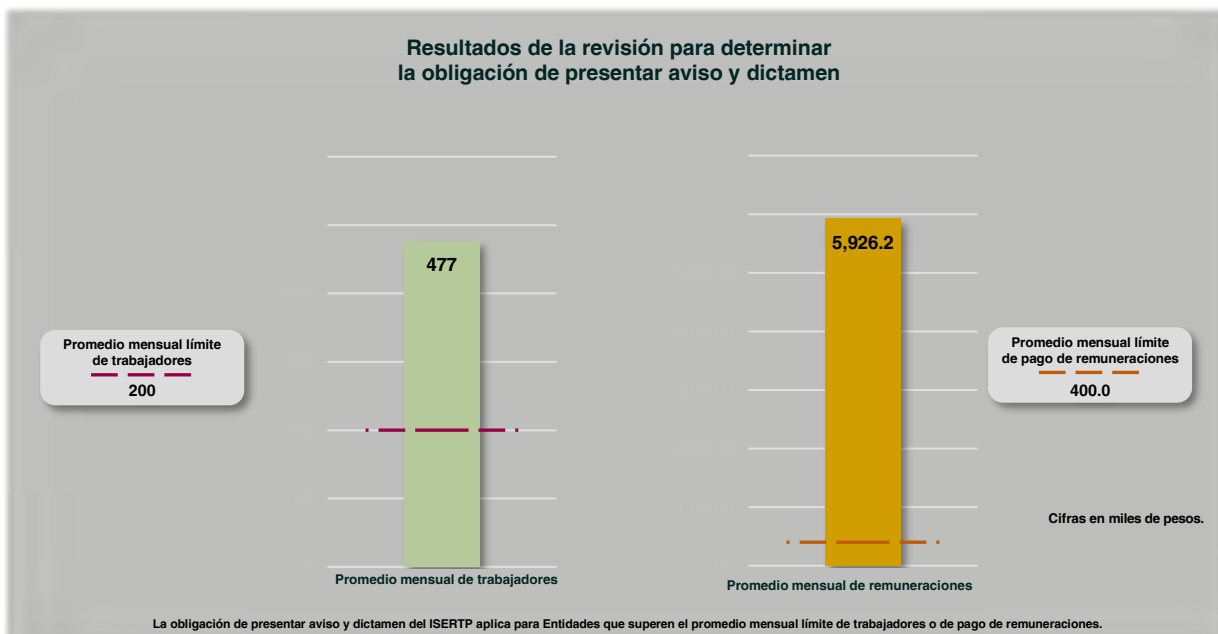

¿La Entidad está obligada a dictaminar la determinación y el pago por concepto de remuneraciones al trabajo personal?	Sí
---	----

Este Órgano Técnico se encuentra impedido para realizar pronunciamiento alguno respecto de la obligación relativa al aviso de dictamen y el dictamen sobre la determinación y el pago del ISERTP, establecidos en los artículos 47 A y 47 B del Código Financiero del Estado de México y Municipios, debido a las modificaciones de presentación y determinación efectuadas por la Secretaría de Finanzas del Gobierno del Estado de México, publicadas en el Periódico Oficial "Gaceta del Gobierno" el 14 de octubre de 2022; según las cuales, las Entidades podrán presentar el aviso de dictamen a más tardar el 31 de octubre de 2022, y el dictamen sobre la determinación y pago del ISERTP, el 30 de noviembre de 2022.

Comparación de saldos con entidades externas

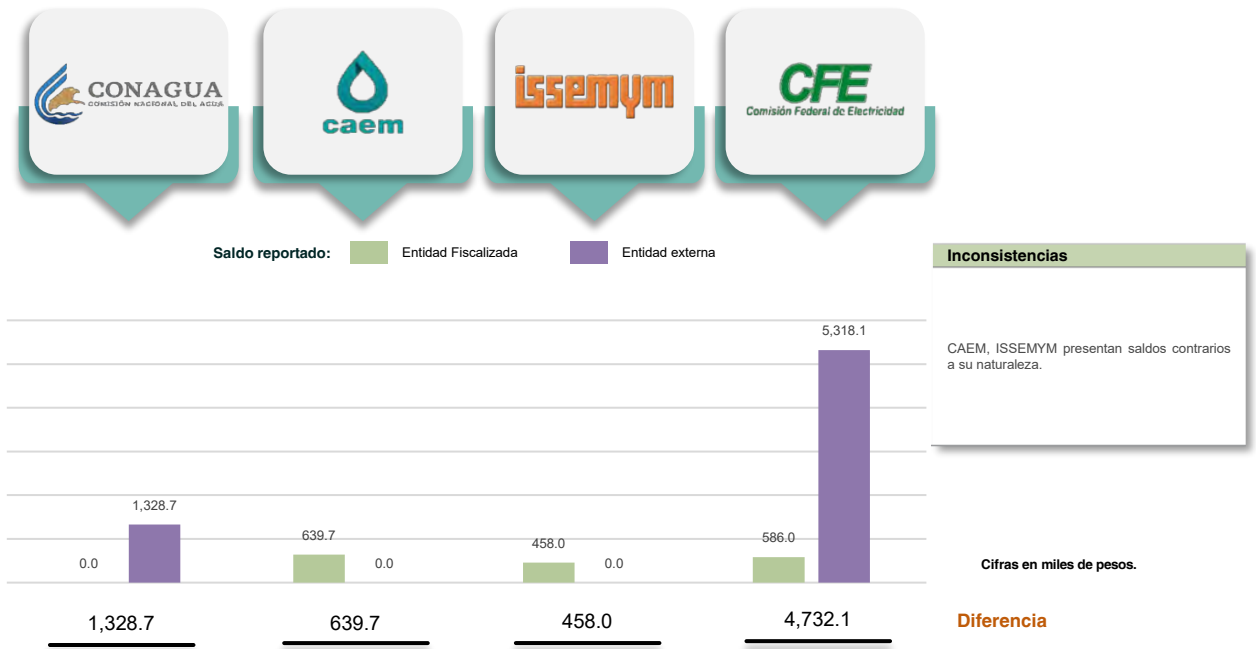

¿La Entidad presentó adeudos con CONAGUA, CAEM, ISSEMYM y/o CFE?	Sí	La Entidad presentó diferencias en sus saldos por concepto de adeudos con:	-CONAGUA - CAEM - ISSEMYM - CFE
--	----	--	--

Aportaciones de Mejoras por Servicios Ambientales al FIPASAHM

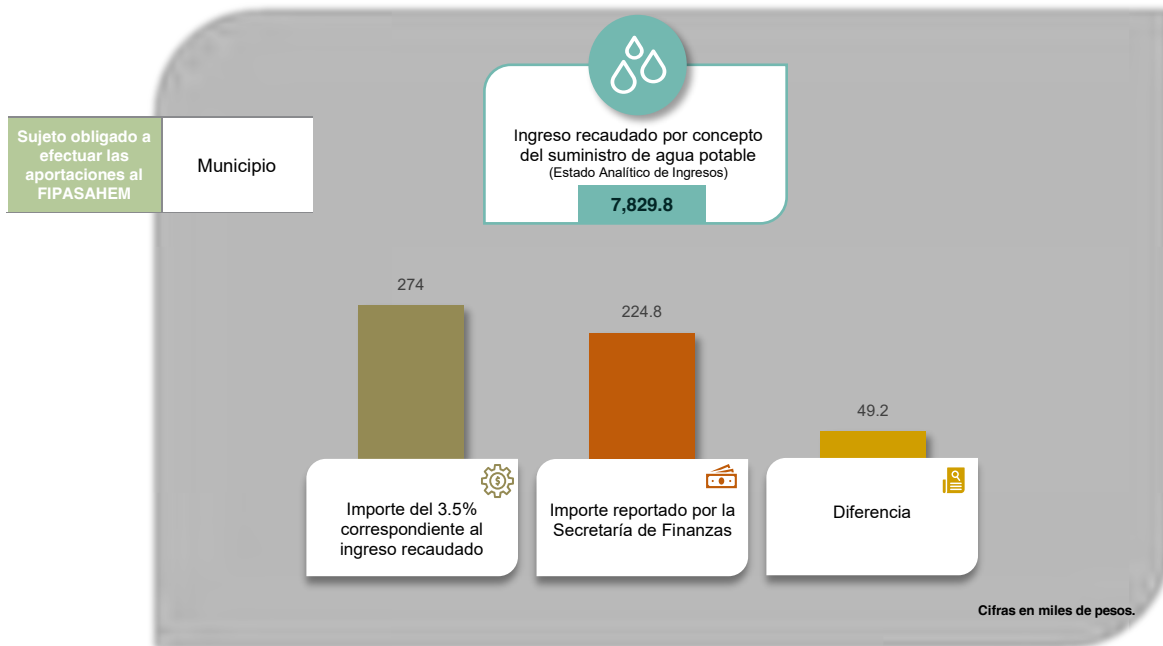

¿La Entidad realizó los pagos por concepto de Aportaciones de Mejoras por Servicios Ambientales?	Cumplió	¿Los importes reportados por la Secretaría de Finanzas corresponden con lo registrado por la Entidad?	No cumplió
--	---------	---	------------

Fondo Estatal de Fortalecimiento Municipal

Recurso FEFOM

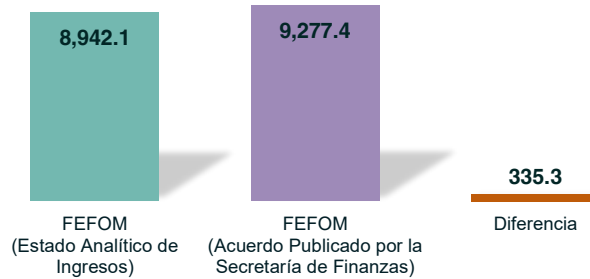

Cifras en miles de pesos.

¿El saldo registrado por la Entidad en el Estado Analítico de Ingresos por concepto de FEFOM coincide con el monto aprobado en el acuerdo publicado por la Secretaría de Finanzas?	No cumplió
--	------------

Publicación del egreso ejercido en servicios de comunicación social y publicidad

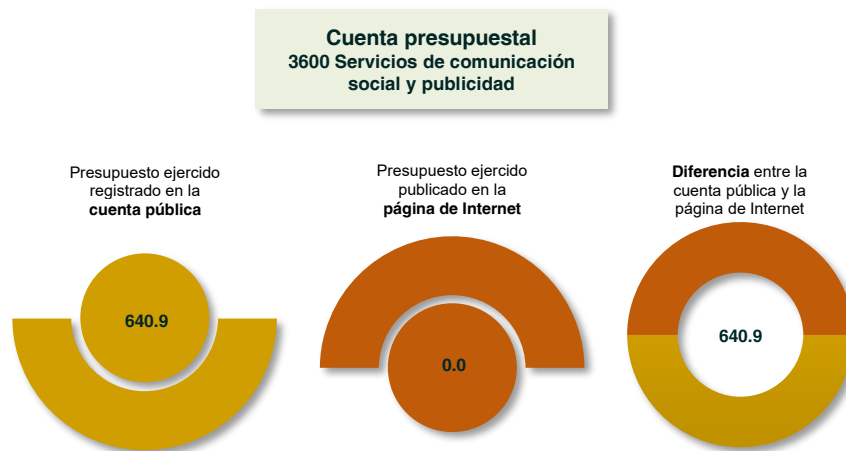

Cifras en miles de pesos.

¿Los registros presupuestales de la Entidad relativos a programas y campañas de comunicación social y publicidad coinciden con lo publicado en su página de Internet?	No cumplió
---	------------

Presupuesto ejercido por programa vinculado a la igualdad de género, y prevención y atención de la violencia contra las mujeres



¿Se ejercieron recursos en programas relacionados con el eje transversal I "Igualdad de género"?	Cumplió
--	---------

En resumen, de la revisión a la **etapa de control y evaluación** de la Entidad, se obtuvieron los siguientes resultados:

Elementos revisados	Resultado
¿El recurso ejercido y las metas realizadas por la Entidad se encuentran en un intervalo de cumplimiento de entre el 90.0 y el 110.0 por ciento?	No cumplió
¿Los recursos considerados para servicios personales se ajustaron al límite de crecimiento del 3.0 por ciento?	Cumplió
¿El porcentaje de los recursos considerados para cubrir ADEFAS se ajustó al límite del 2.5 por ciento del ingreso recaudado?	No cumplió
¿La Entidad pagó el capítulo 1000 "Servicios Personales" de acuerdo a lo autorizado en su Presupuesto de Egresos?	Sí
¿El saldo reflejado en el Estado de Variación en la Hacienda Pública corresponde con el del Estado de Situación Financiera Comparativo?	Cumplió
¿El Estado de Variación en la Hacienda Pública se presentó conforme a la estructura y contenido establecidos en el MUCG?	Cumplió

Elementos revisados	Resultado
¿Los saldos del rubro “Efectivo y equivalentes” registrados en el Estado de Flujos de Efectivo corresponden con los revelados en el Estado de Situación Financiera Comparativo?	Cumplió
¿El Estado de Flujos de Efectivo se presentó conforme a la estructura y contenido establecidos en el MUCG?	Cumplió
¿El Estado de Cambios en la Situación Financiera se presentó conforme a la estructura y contenido establecidos en el MUCG?	Cumplió
¿Los saldos del origen y aplicación del recurso reflejados en el Estado de Cambios en la Situación Financiera corresponden con los del Estado de Situación Financiera Comparativo?	Cumplió
¿La Entidad presentó al ISSEMYM los pagos por concepto de cuotas, aportaciones y retenciones realizadas a los servidores públicos?	Cumplió
¿La Entidad cumplió con las disposiciones relativas al registro del pago de las retenciones del impuesto sobre la renta (ISR)?	Cumplió
¿La Entidad efectuó el pago del ISR de manera oportuna, con lo cual evitó que se generaran actualizaciones y recargos?	Cumplió
¿La Entidad está obligada a dictaminar la determinación y el pago por concepto de remuneraciones al trabajo personal?	Sí
¿La Entidad presentó adeudos con CONAGUA, CAEM, ISSEMYM y/o CFE?	Sí
La Entidad presentó diferencias en sus saldos por concepto de adeudos con:	-CONAGUA - CAEM - ISSEMYM -CFE
¿La Entidad realizó los pagos por concepto de Aportaciones de Mejoras por Servicios Ambientales?	Cumplió
¿Los importes reportados por la Secretaría de Finanzas corresponden con lo registrado por la Entidad?	No cumplió
¿El saldo registrado por la Entidad en el Estado Analítico de Ingresos por concepto de FEFOM coincide con el monto aprobado en el acuerdo publicado por la Secretaría de Finanzas?	No cumplió
¿Los registros presupuestales de la Entidad relativos a programas y campañas de comunicación social y publicidad coinciden con lo publicado en su página de Internet?	No cumplió
¿Se ejercieron recursos en programas relacionados con el eje transversal I “Igualdad de género”?	Cumplió

Observaciones de la Revisión

No.	Apartado	Observación	Monto observado (Miles de pesos)	Normatividad infringida
1	Ejercicio de los recursos	El monto por concepto de subsidios registrado por el Municipio no coincide con los ingresos por subsidios para gastos de operación reportados por sus organismos descentralizados, ya que presenta una diferencia por 58.0 miles de pesos.	58.0	Artículo 34 de la Ley General de Contabilidad Gubernamental y el numeral VI, apartado Subsidios y Apoyos, del Manual Único de Contabilidad Gubernamental para las Dependencias y Entidades Públicas del Gobierno y Municipios del Estado de México vigente.
2		De los 61 proyectos ejecutados por la Entidad, 6 de ellos presentaron sobreejercicio por un monto de 7,701.6 miles de pesos.	7,701.6	Artículos 13 fracción I de la Ley de Disciplina Financiera de las Entidades Federativas y los Municipios; 18 fracción VII de la Ley de Planeación del Estado de México y Municipios y 305 del Código Financiero del Estado de México y Municipios.
3		Al realizar el análisis comparativo entre los saldos de los inventarios de bienes inmuebles y el Estado de Situación Financiera Comparativo presentados por la Entidad, se detectaron diferencias en las cuentas contables de: "Edificios no habitacionales" y "Terrenos" por un importe de 24,569.7 miles de pesos.	24,569.7	Artículos 23 y 27 de la Ley General de Contabilidad Gubernamental.
4	Control y evaluación	Derivado del análisis al Avance de Metas de Actividad por Proyecto, se identificaron 22 programas que se encuentran fuera del intervalo de cumplimiento de entre el 90 y el 110 por ciento, respecto del recurso ejercido y metas realizadas; así mismo 1 programa que presentó cumplimiento de metas sin recurso ejercido.		Artículos 287 y 312 fracción IV del Código Financiero del Estado de México y Municipios y 20 fracción IV de la Ley de Planeación del Estado de México y Municipios.
5		De la verificación a la cuenta presupuestal de adeudos de ejercicios fiscales anteriores (ADEFAS), se identificó un importe devengado de 16,049.8 miles de pesos, que representa el 6.5 por ciento de los ingresos totales; lo cual rebasó el 2.5 por ciento permitido.		Artículo 20 y el transitorio décimo primero de la Ley de Disciplina Financiera de las Entidades Federativas y los Municipios.
6		Una vez realizada la verificación del 3.5 por ciento sobre el ingreso efectivamente recaudado, se identificó que la Entidad presenta diferencias con lo reportado por la Secretaría de Finanzas por un importe de 49.2 miles de pesos.	49.2	Artículos 9 y 216-I y J del Código Financiero del Estado de México y Municipios
7		Se identificó que el monto registrado por la Entidad en el Estado Analítico de Ingresos no coincide con el publicado en el "Acuerdo por el que se dan a conocer las fórmulas y variables utilizadas para determinar el monto asignado a cada Municipio del Fondo Estatal de Fortalecimiento Municipal para el Ejercicio Fiscal 2021", y registra una diferencia por 335.3 miles de pesos.	335.3	"Acuerdo por el que se dan a conocer las fórmulas y variables utilizadas para determinar el monto asignado a cada municipio del Fondo Estatal de Fortalecimiento Municipal para el Ejercicio Fiscal 2021", publicado en el Periódico Oficial "Gaceta del Gobierno" el 29 de enero 2021.
8	La Entidad presentó diferencias entre sus registros presupuestales ejercidos y la obligación de transparencia relativa a "Servicios de comunicación social y publicidad" por un importe de 640.9 miles de pesos; ya que no publicó su información en la página de Internet/publicó incompleta su información en la página de Internet.	640.9	Artículo 92 fracción XXVII de la Ley de Transparencia y Acceso a la Información Pública del Estado de México y Municipios.	



Sistema Municipal para el Desarrollo Integral de la Familia de Melchor Ocampo

Ejercicio Fiscal 2021

Sistema Municipal para el Desarrollo Integral de la Familia de Melchor Ocampo

Generales financieros

Grupos del Estado de Situación Financiera Comparativo (Miles de pesos)

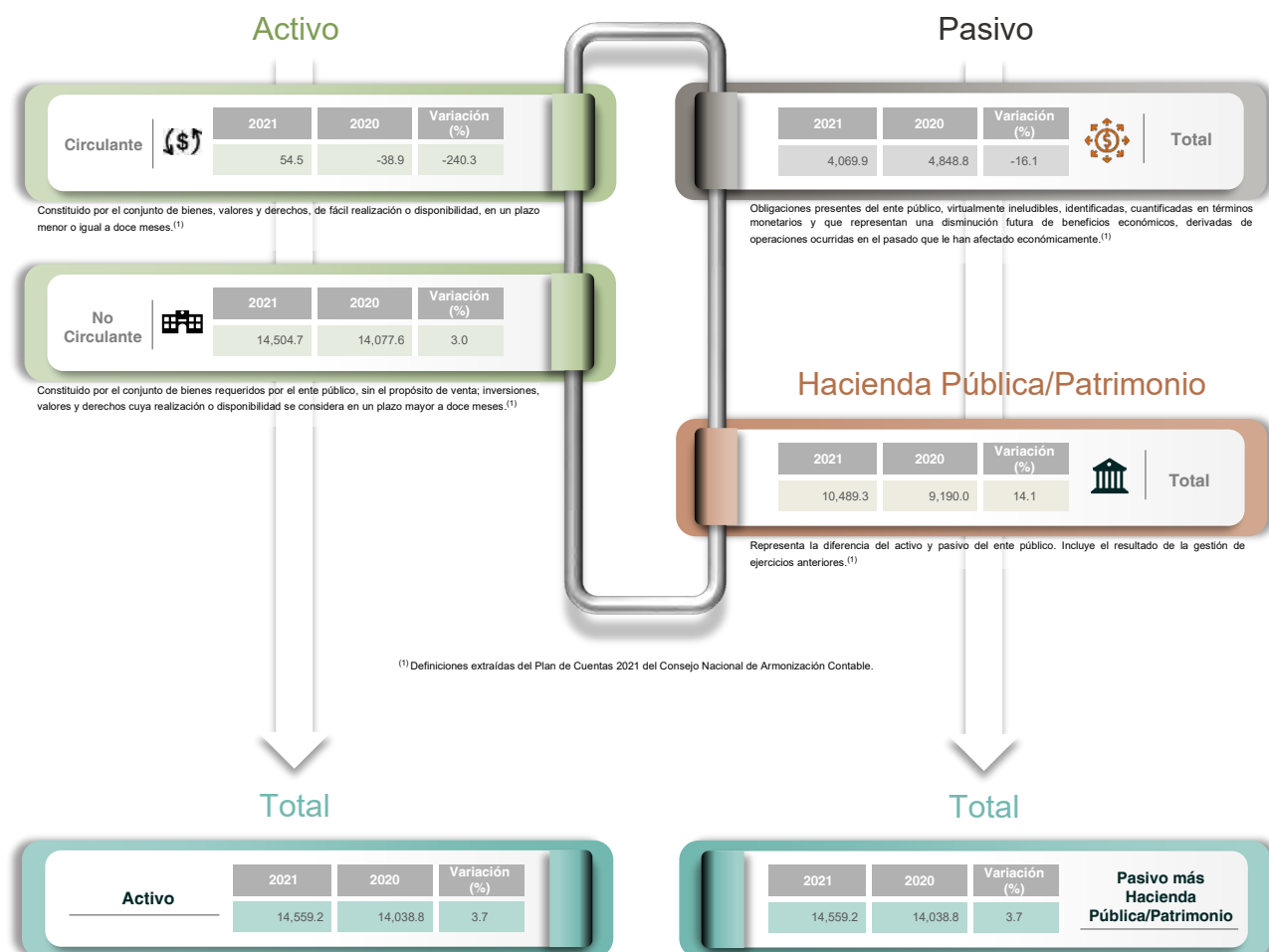

El total del activo debe ser igual al total del pasivo más hacienda pública/patrimonio.

Grupos del Estado de Actividades Comparativo



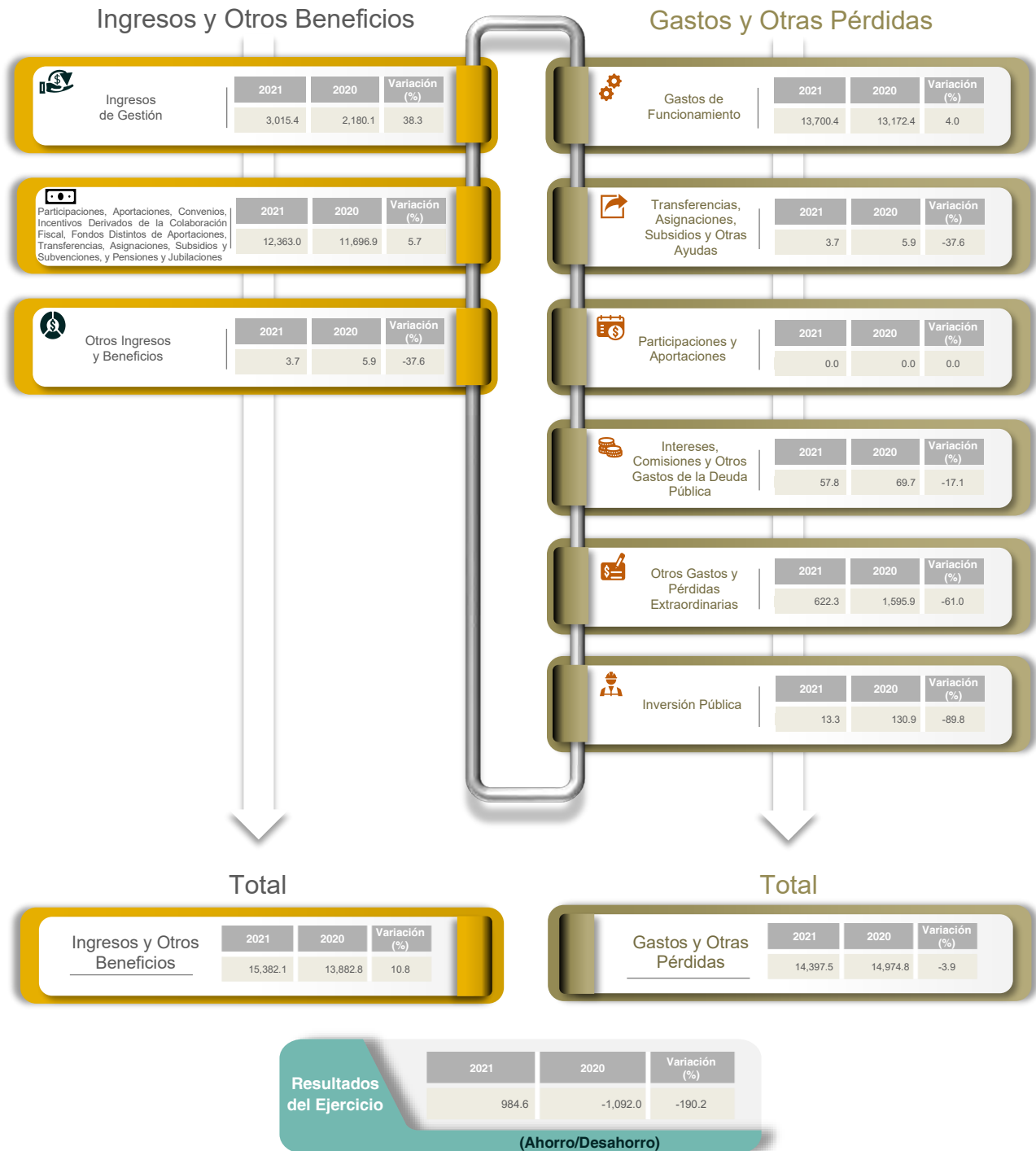

(Miles de pesos)



Generales presupuestales

Ingresos

(Miles de pesos)







	 Estimado	 Modificado	 Devengado	 Recaudado
Ingresos de Gestión	16,728.9	16,728.9	0.0	15,382.1
Participaciones, Aportaciones, Convenios, Incentivos Derivados de la Colaboración Fiscal, Fondos Distintos de Aportaciones, Transferencias, Asignaciones, Subsidios y Subvenciones, y Pensiones y Jubilaciones	3,262.7	3,262.7	0.0	3,015.4
Otros Ingresos y Beneficios	13,311.0	13,311.0	0.0	12,363.0
	155.2	155.2	0.0	3.7

Fuente: Estado Analítico de Ingresos.

¿Cuánto recibió?

Egresos

(Miles de pesos)

	 Aprobado	 Modificado	 Comprometido	 Devengado	 Pagado	 Ejercido
Capítulo 1000 Servicios Personales	16,728.9	16,728.9	0.0	0.0	14,371.9	14,371.9
Capítulo 2000 Materiales y Suministros	12,577.5	12,577.5	0.0	0.0	11,631.4	11,631.4
Capítulo 3000 Servicios Generales	2,042.1	2,042.1	0.0	0.0	1,254.6	1,254.6
Capítulo 4000 Transferencias, Asignaciones, Subsidios y Otras Ayudas	1,429.2	1,078.2	0.0	0.0	814.5	814.5
Capítulo 5000 Bienes Muebles, Inmuebles e Intangibles	65.1	68.8	0.0	0.0	3.7	3.7
Capítulo 6000 Inversión Pública	204.2	551.5	0.0	0.0	379.1	379.1
Capítulo 7000 Inversiones Financieras y Otras Provisiones	0.0	0.0	0.0	0.0	0.0	0.0
Capítulo 8000 Participaciones y Aportaciones	0.0	0.0	0.0	0.0	0.0	0.0
Capítulo 9000 Deuda Pública	410.8	410.8	0.0	0.0	288.6	288.6

Fuente: Estado Analítico del Ejercicio del Presupuesto de Egresos. Clasificación por objeto del gasto (capítulo y concepto).

¿En qué gastó?

Revisión de la Cuenta Pública

Sistema Municipal para el Desarrollo Integral de la Familia de Melchor Ocampo

Revisión de la etapa de planeación

Procedimientos aplicados

1. Comprobar que los programas planeados por la Entidad se encuentren alineados a los pilares y ejes transversales de la Clasificación Funcional-Programática Municipal vigente.

Alineación de programas con pilares y ejes transversales

	Pilar 1. Social Está considerado en el PDM 2019-2021: <input checked="" type="checkbox"/> Sí Programas autorizados: <input type="text" value="9"/>
	Pilar 2. Económico Está considerado en el PDM 2019-2021: <input type="checkbox"/> - Programas autorizados: <input type="text" value="-"/>
	Pilar 3. Territorial Está considerado en el PDM 2019-2021: <input type="checkbox"/> - Programas autorizados: <input type="text" value="-"/>
	Pilar 4. Seguridad Está considerado en el PDM 2019-2021: <input type="checkbox"/> - Programas autorizados: <input type="text" value="-"/>
	Eje Transversal I. Igualdad de género Está considerado en el PDM 2019-2021: <input checked="" type="checkbox"/> Sí Programas autorizados: <input type="text" value="1"/>
	Eje Transversal II. Gobierno moderno, capaz y responsable Está considerado en el PDM 2019-2021: <input checked="" type="checkbox"/> Sí Programas autorizados: <input type="text" value="1"/>
	Eje Transversal III. Tecnología y coordinación para el buen gobierno Está considerado en el PDM 2019-2021: <input type="checkbox"/> - Programas autorizados: <input type="text" value="-"/>

Los programas autorizados se muestran agrupados conforme a los pilares y ejes transversales del Plan de Desarrollo Municipal 2019-2021.

Pilar o eje transversal con mayor número de programas planeados

Pilar 1

Se incluyeron programas relacionados con el eje transversal "Igualdad de género"

Sí

En resumen, de la revisión a la **etapa de planeación** de la Entidad, se obtuvieron los siguientes resultados:

Elementos revisados	Resultado
¿La Entidad presentó programas autorizados de acuerdo a los pilares y ejes transversales establecidos en la Clasificación Funcional-Programática Municipal?	Sí
¿Los programas planeados por la Entidad se encuentran alineados a la Clasificación Funcional-Programática Municipal?	Cumplió
¿Los pilares y ejes transversales autorizados por la Entidad están considerados en el PDM 2019-2021?	Sí
Del total de programas planeados por la Entidad, ¿cuántos están alineados a la Clasificación Funcional-Programática Municipal?	11 de 11

Revisión de la etapa de programación y presupuestación

Procedimientos aplicados

1. Verificar en el Estado Analítico del Ejercicio del Presupuesto de Egresos el monto asignado por programa.
2. Comprobar el equilibrio presupuestario entre el ingreso estimado y el egreso aprobado.
3. Identificar los ingresos estimados por rubro, así como la asignación de recursos por capítulo y tipo de gasto.
4. Verificar la asignación presupuestaria por finalidad y función de gasto.
5. Identificar, por pilar y eje transversal, la asignación de metas y recursos a nivel programa.

Asignación presupuestaria por programas

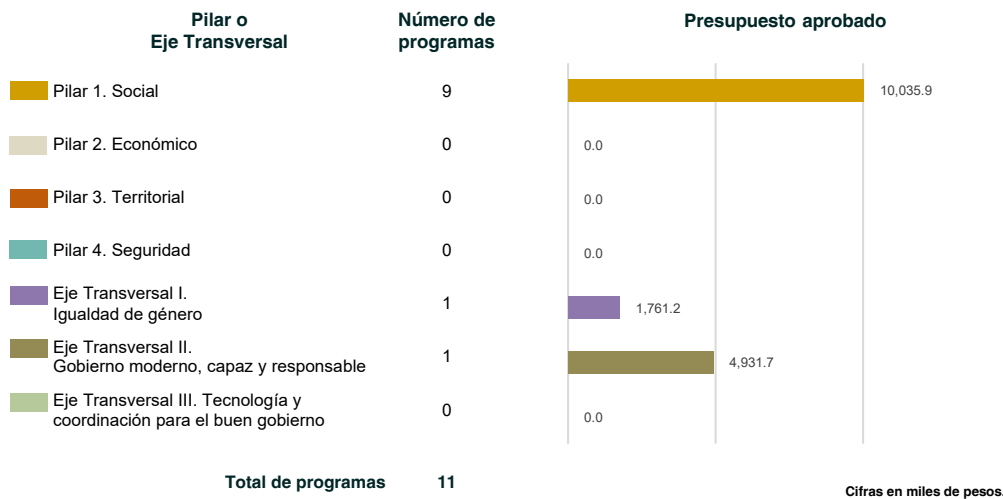

¿Los programas reportados por la Entidad cuentan con asignación presupuestaria?	Sí
---	----

¿Los programas considerados en el Presupuesto de Egresos de la Entidad permiten la realización de sus funciones?	Cumplió
--	---------

Equilibrio presupuestario

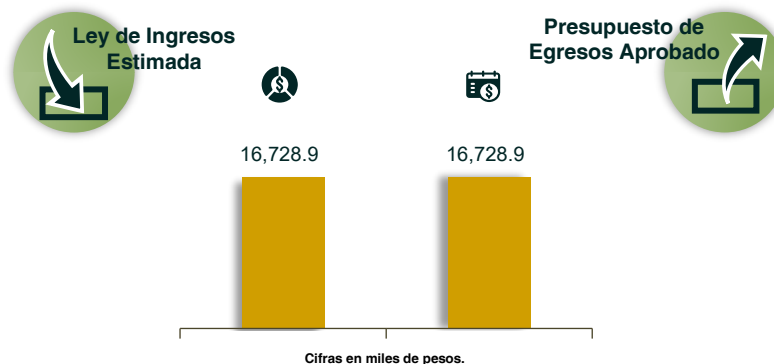

¿La Entidad presentó equilibrio presupuestario?	Cumplió
---	---------

Obtención y asignación de recursos

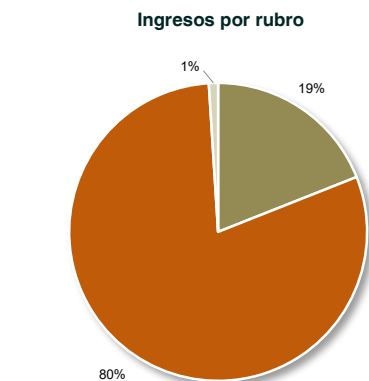

■ Ingresos de Gestión
■ Participaciones, Aportaciones, Convenios, Incentivos Derivados de la Colaboración Fiscal, Fondos Distintos de Aportaciones, Transferencias, Asignaciones, Subsidios y Subvenciones, y Pensiones y Jubilaciones
■ Otros Ingresos y Beneficios

Asignación por capítulo del gasto y clasificación económica

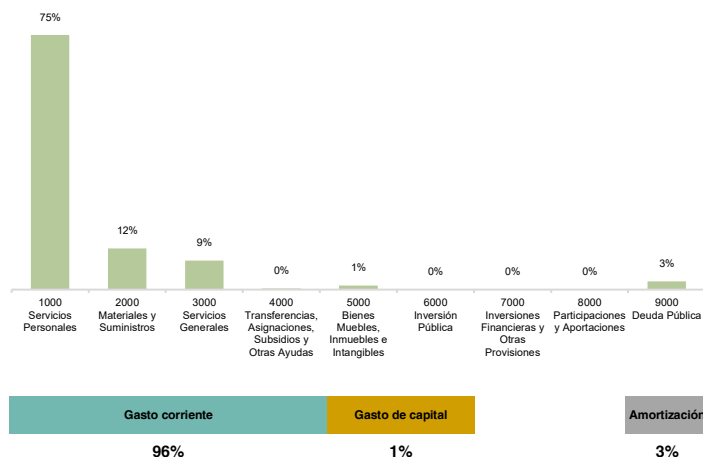

¿Los rubros del ingreso y capítulos del gasto utilizados por la Entidad están alineados a los catálogos vigentes?

Sí

Asignación presupuestaria por clasificación funcional

Clasificación funcional (Miles de pesos)

Finalidad	No.	Función	Asignación presupuestaria	
Gobierno	0101	Legislación	-	
	0102	Justicia	-	
	0103	Coordinación de la política de gobierno	-	
	0104	Relaciones exteriores	-	
	0105	Asuntos financieros y hacendarios	4,931.7	
	0106	Seguridad nacional	-	
	0107	Asuntos de orden público y seguridad interior	-	
	0108	Otros servicios generales	-	
Desarrollo Social	0201	Protección ambiental	-	
	0202	Vivienda y servicios a la comunidad	-	
	0203	Salud	4,210.7	
	0204	Recreación, cultura y otras manifestaciones sociales	-	
	0205	Educación	554.0	
	0206	Protección social	7,032.4	
	0207	Otros asuntos sociales	-	
	Desarrollo Económico	0301	Asuntos económicos, comerciales y laborales en general	-
		0302	Agropecuaria, silvicultura, pesca y caza	-
0303		Combustibles y energía	-	
0304		Minería, manufacturas y construcción	-	
0305		Transporte	-	
0306		Comunicaciones	-	
0307		Turismo	-	
0308		Ciencia, tecnología e innovación	-	
0309		Otras industrias y otros asuntos económicos	-	
Otras no Clasificadas en Funciones Anteriores		0401	Transacciones de la deuda pública / costo financiero de la deuda	-
	0402	Transferencias, participaciones y aportaciones entre diferentes niveles y órdenes de gobierno	-	
	0403	Saneamiento del sistema financiero	-	
	0404	Adeudos de ejercicios fiscales anteriores	-	

Las funciones se presentan considerando íntegramente la estructura programática del Manual Único de Contabilidad Gubernamental para las Dependencias y Entidades Públicas del Gobierno y Municipios del Estado de México vigente; aquellas que presentan asignación presupuestaria fueron las que programó la Entidad para el Ejercicio Fiscal 2021.

Fuente: Estado Analítico del Ejercicio del Presupuesto de Egresos. Clasificación funcional (finalidad y función).

¿La asignación presupuestaria reportada en el Estado Analítico del Ejercicio del Presupuesto de Egresos, clasificación funcional (finalidad y función), coincide con el monto reportado en el Estado Analítico del Ejercicio del Presupuesto de Egresos, clasificación por objeto del gasto (capítulo y concepto)?

Sí

Programación de metas y recurso asignado por programa



¿Cuál es el pilar o eje transversal con mayor recurso aprobado para el cumplimiento de los programas de la Entidad?	Pilar 1
---	---------

¿Los programas reportados por la Entidad en los pilares y ejes transversales cuentan con recurso aprobado y asignación de metas?	Cumplió
--	---------

En resumen, de la revisión a la **etapa de programación y presupuestación** de la Entidad, se obtuvieron los siguientes resultados:

Elementos revisados	Resultado
¿Los programas reportados por la Entidad cuentan con asignación presupuestaria?	Sí
¿Los programas considerados en el Presupuesto de Egresos de la Entidad permiten la realización de sus funciones?	Cumplió
¿La Entidad presentó equilibrio presupuestario?	Cumplió
¿Los rubros del ingreso y capítulos del gasto utilizados por la Entidad están alineados a los catálogos vigentes?	Sí
¿La asignación presupuestaria reportada en el Estado Analítico del Ejercicio del Presupuesto de Egresos, clasificación funcional (finalidad y función), coincide con el monto reportado en el Estado Analítico del Ejercicio del Presupuesto de Egresos, clasificación por objeto del gasto (capítulo y concepto)?	Sí
¿Cuál es el pilar o eje transversal con mayor recurso aprobado para el cumplimiento de los programas de la Entidad?	Pilar 1
¿Los programas reportados por la Entidad en los pilares y ejes transversales cuentan con recurso aprobado y asignación de metas?	Cumplió

Revisión de la etapa del ejercicio de los recursos públicos

Procedimientos aplicados

1. Comprobar que las ampliaciones y reducciones realizadas a la Ley de Ingresos Estimada y al Presupuesto de Egresos Aprobado cuenten con la autorización registrada en actas del Órgano Máximo de Gobierno de la Entidad.
2. Verificar que los proyectos ejercidos por la Entidad hayan contado con suficiencia presupuestaria.
3. Comprobar que el pago de remuneraciones al personal en las quincenas 2 y 20 del Ejercicio Fiscal coincida con el reflejado en sus dispersiones bancarias y/o cheques.
4. Verificar que los saldos reflejados en el Estado de Situación Financiera Comparativo coincidan con la información de los Inventarios de Bienes Muebles e Inmuebles.
5. Analizar el endeudamiento de la Entidad a través de la verificación de la solvencia y la liquidez.
6. Analizar el comportamiento del endeudamiento a corto y largo plazos de los Ejercicios 2019, 2020 y 2021 (evolución del endeudamiento).

Ampliaciones y reducciones con autorización del Órgano Máximo de Gobierno

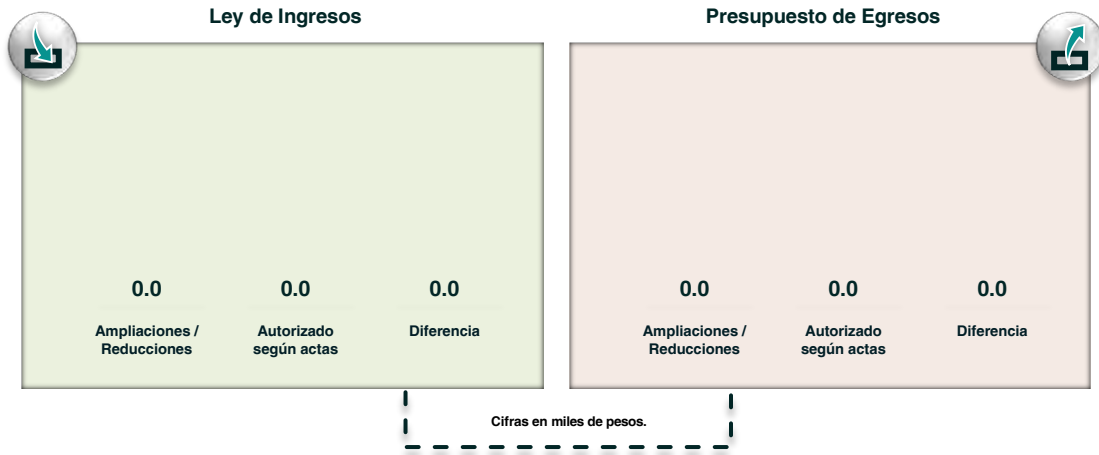

¿La Entidad realizó modificaciones a la Ley de Ingresos Estimada y al Presupuesto de Egresos Aprobado?	No
--	----

¿Las modificaciones a los ingresos y egresos cuentan con la autorización del Órgano Máximo de Gobierno de la Entidad?	N/A
---	-----

Suficiencia presupuestaria en los proyectos ejercidos

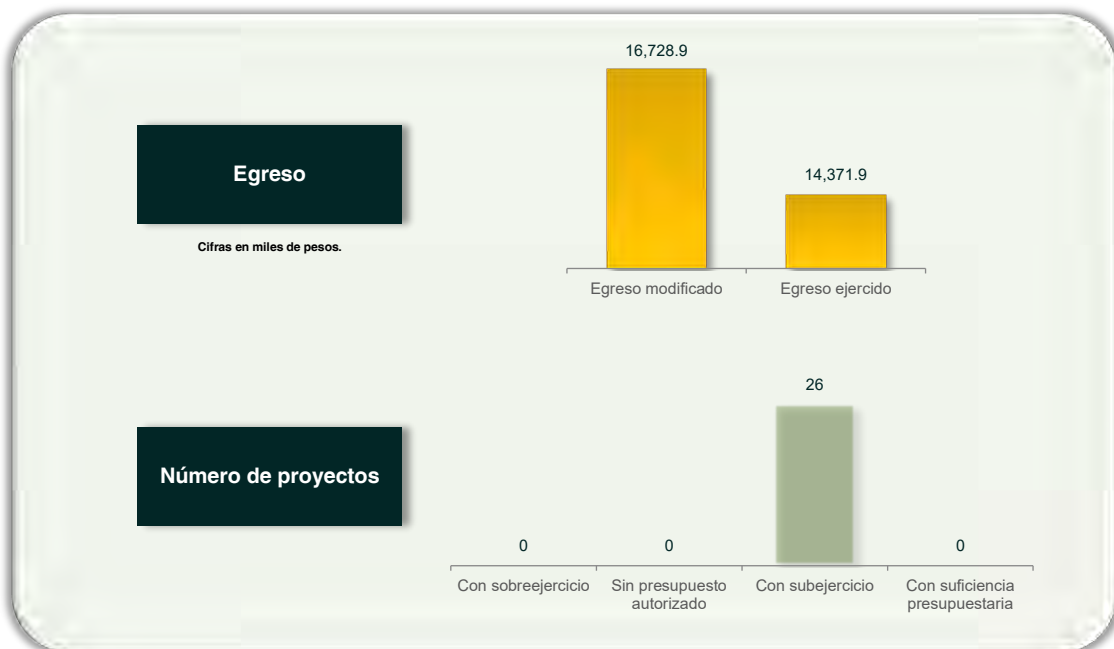

¿La Entidad se apegó a la normatividad correspondiente al ejecutar proyectos únicamente con recursos autorizados?	Cumplió
---	---------

Verificación de los importes pagados por remuneraciones y existencia de tabuladores

Servicios personales	Quincena revisada:	
	2	20
Carátula de la nómina	321,169.36	313,336.72
Acuse bancario de la dispersión de la nómina + Cheques	308,691.83	313,072.18
	+ 12,477.53	+ 0.00
Total dispersión y/o cheques	321,169.36	313,072.18
Diferencia	0.00	264.54

Cifras en pesos.

¿El pago de las remuneraciones al personal en las quincenas 2 y 20 del Ejercicio Fiscal coincide con el reflejado en sus dispersiones bancarias y/o cheques?	No cumplió
--	------------

¿La Entidad publicó el tabulador de sueldos autorizado en su página de Internet?	Sí
--	----

Comparativo de saldos entre el Estado de Situación Financiera Comparativo y los Inventarios de Bienes Muebles e Inmuebles

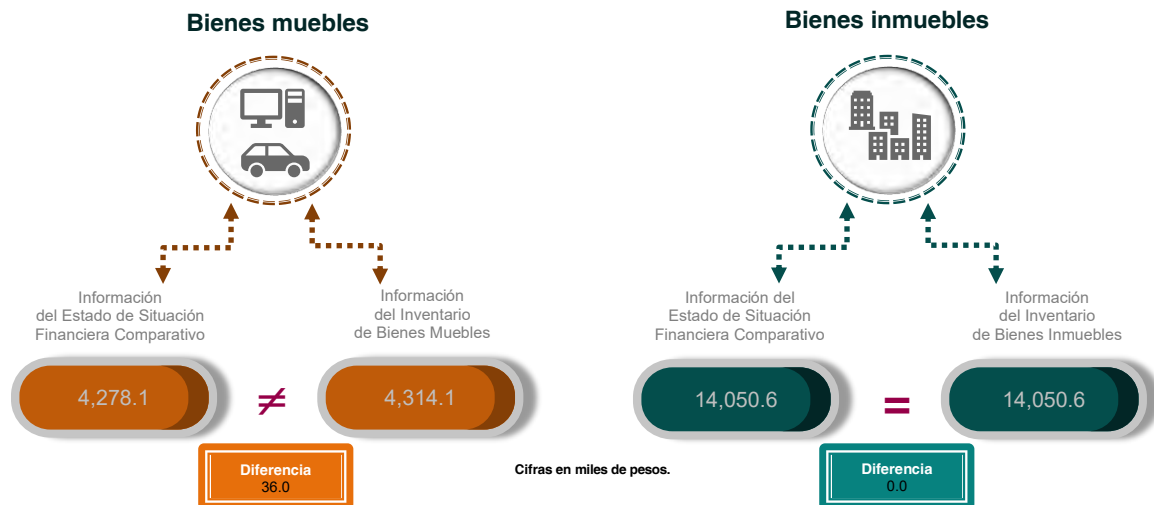

¿La información presentada en el Estado de Situación Financiera Comparativo coincide con el Inventario de Bienes Muebles?	No cumplió
---	------------

¿La información presentada en el Estado de Situación Financiera Comparativo coincide con el Inventario de Bienes Inmuebles?	Cumplió
---	---------

Análisis del endeudamiento

Solvencia

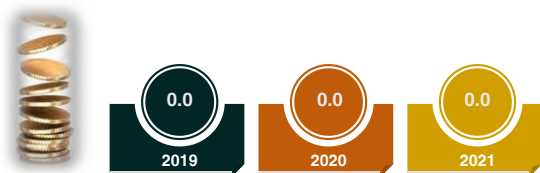

La solvencia es la relación entre el activo circulante y el pasivo circulante de la Entidad. Expresa, al 31 de diciembre de cada Ejercicio Fiscal, con cuántos pesos se contaba para pagar cada peso de las obligaciones adquiridas a corto plazo.

Nota: La Entidad no presentó obligaciones por pagar al cierre de los Ejercicios 2020 y 2021.

¿Con cuántos pesos contó la Entidad para hacer frente a cada peso de sus obligaciones adquiridas a corto plazo en el Ejercicio Fiscal 2021?	0.0
---	-----

Liquidez

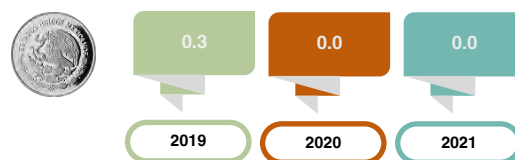

La liquidez es la relación entre el efectivo y equivalentes y el pasivo circulante de la Entidad. Expresa, al 31 de diciembre de cada Ejercicio Fiscal, con cuántos pesos se contaba de manera inmediata para hacer frente a cada peso de las obligaciones adquiridas a corto plazo.

Nota: La Entidad no presentó pasivos al cierre del Ejercicio 2021.

¿Con cuántos pesos contó de forma inmediata la Entidad para hacer frente a cada peso de sus obligaciones adquiridas a corto plazo en el Ejercicio Fiscal 2021?	0.0
--	-----

Evolución del endeudamiento 2019-2021



Nota: Conforme al artículo 44 de la Ley General de Contabilidad Gubernamental, las cifras deben mostrar criterios de utilidad, confiabilidad, relevancia, comparación y oportunidad al registrarse adecuadamente en términos del Manual Único de Contabilidad Gubernamental vigente.

Cifras en miles de pesos.

Variación porcentual del endeudamiento

Plazo	2019-2020	2020-2021	Principales cuentas contables relacionadas con la variación en el último periodo
Corto	-7.8%	-20.3%	"Otras Cuentas por Pagar a Corto Plazo" (-56.5), "Proveedores por Pagar a Corto Plazo" (-300.0) y "Retenciones y Contribuciones por Pagar a Corto Plazo" (-385.6).
Largo	-2.3%	-2.7%	"Otros Documentos por Pagar a Largo Plazo" (-31.8).

¿La Entidad presentó obligaciones a corto y/o largo plazos al cierre del Ejercicio 2021?	Sí
--	----

¿Cuál es la tendencia que presentó el pasivo de la Entidad de 2020 a 2021?	Disminuyó
--	-----------

En resumen, de la revisión a la **etapa del ejercicio de los recursos públicos** de la Entidad, se obtuvieron los siguientes resultados:

Elementos revisados	Resultado
¿La Entidad realizó modificaciones a la Ley de Ingresos Estimada y al Presupuesto de Egresos Aprobado?	No
¿Las modificaciones a los ingresos y egresos cuentan con la autorización del Órgano Máximo de Gobierno de la Entidad?	N/A
¿La Entidad se apegó a la normatividad correspondiente al ejecutar proyectos únicamente con recursos autorizados?	Cumplió
¿El pago de las remuneraciones al personal en las quincenas 2 y 20 del Ejercicio Fiscal coincide con el reflejado en sus dispersiones bancarias y/o cheques?	No cumplió
¿La Entidad publicó el tabulador de sueldos autorizado en su página de Internet?	Sí
¿La información presentada en el Estado de Situación Financiera Comparativo coincide con el Inventario de Bienes Muebles?	No cumplió
¿La información presentada en el Estado de Situación Financiera Comparativo coincide con el Inventario de Bienes Inmuebles?	Cumplió
¿Con cuántos pesos contó la Entidad para hacer frente a cada peso de sus obligaciones adquiridas a corto plazo en el Ejercicio Fiscal 2021?	0.0
¿Con cuántos pesos contó de forma inmediata la Entidad para hacer frente a cada peso de sus obligaciones adquiridas a corto plazo en el Ejercicio Fiscal 2021?	0.0
¿La Entidad presentó obligaciones a corto y/o largo plazos al cierre del Ejercicio 2021?	Sí
¿Cuál es la tendencia que presentó el pasivo de la Entidad de 2020 a 2021?	Disminuyó

Revisión de la etapa de control y evaluación

Procedimientos aplicados

1. Verificar que el recurso ejercido y las metas alcanzadas por programa se encuentren en un intervalo de cumplimiento de entre el 90.0 y el 110.0 por ciento.
2. Verificar que los recursos para servicios personales se encuentren aprobados en el Presupuesto de Egresos y no rebasen el límite del 3.0 por ciento determinado para el Ejercicio Fiscal 2021, de acuerdo al artículo 10 fracción I, inciso a, de la Ley de Disciplina Financiera.
3. Verificar que los recursos aplicados para cubrir los adeudos de ejercicios fiscales anteriores (ADEFAS) no rebasen el límite del 2.5 por ciento aplicable al Ejercicio 2021, de acuerdo al artículo 20 y el transitorio décimo primero de la Ley de Disciplina Financiera.
4. Verificar los saldos reflejados en el Estado Analítico del Ejercicio del Presupuesto de Egresos de los conceptos del capítulo 1000 "Servicios Personales", e identificar el sueldo bruto mensual más alto y el más bajo, así como el número de plazas al inicio y al cierre del Ejercicio Fiscal.
5. Verificar que la información reflejada en el Estado de Variación en la Hacienda Pública corresponda con la del Estado de Situación Financiera Comparativo, y que el Estado de Variación en la Hacienda Pública se presente conforme a la estructura y contenido establecidos en el Manual Único de Contabilidad Gubernamental vigente.
6. Verificar que la información reflejada en el Estado de Flujos de Efectivo corresponda con la del Estado de Situación Financiera Comparativo en lo que respecta al rubro "Efectivo y equivalentes", y que el Estado de Flujos de Efectivo se presente conforme a la estructura y contenido establecidos en el Manual Único de Contabilidad Gubernamental vigente.
7. Verificar que la información del origen y aplicación del recurso reflejada en el Estado de Cambios en la Situación Financiera corresponda con la del Estado de Situación Financiera Comparativo, y que el Estado de Cambios en la Situación Financiera se presente conforme a la estructura y contenido establecidos en el Manual Único de Contabilidad Gubernamental vigente.
8. Revisar que la Entidad haya enterado al Instituto de Seguridad Social del Estado de México y Municipios (ISSEMYM) el importe de las cuotas retenidas a los servidores públicos.
9. Verificar que la Entidad cumpla con las disposiciones relativas al registro del pago por concepto del impuesto sobre la renta (ISR) al Servicio de Administración Tributaria (SAT).
10. Verificar si la Entidad se encuentra obligada a presentar el aviso de dictamen y el dictamen sobre la determinación y pago del Impuesto sobre Erogaciones por Remuneraciones al Trabajo Personal, y que éste se realice de acuerdo a lo establecido en los artículos 47 fracción XIV, 47 A y 47 B del Código Financiero del Estado de México y Municipios.
11. Verificar, según sea el caso, que el saldo final de las cuentas contables de ISSEMYM y CFE registrado en el Anexo al Estado de Situación Financiera y/o en la Balanza de Comprobación Detallada corresponda con el saldo que reportan dichas entidades.
12. Identificar el presupuesto ejercido por programa vinculado a la igualdad de género, y prevención y atención de la violencia contra las mujeres.

Cumplimiento de metas y recurso ejercido por programa



¿El recurso ejercido y las metas realizadas por la Entidad se encuentran en un intervalo de cumplimiento de entre el 90.0 y el 110.0 por ciento?	No cumplió
--	------------

Crecimiento del gasto en servicios personales

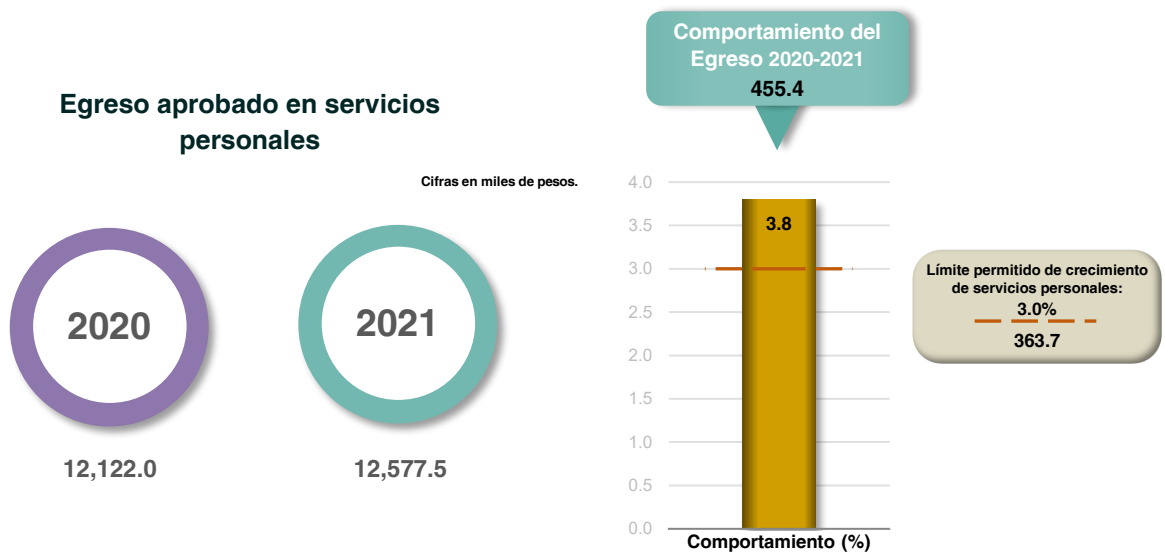

Fuente: Estado Analítico del Ejercicio del Presupuesto de Egresos detallado. Clasificación de servicios personales por categoría.

¿Los recursos considerados para servicios personales se ajustaron al límite de crecimiento del 3.0 por ciento?	No cumplió
--	------------

Adeudos de Ejercicios Fiscales Anteriores (ADEFAS)

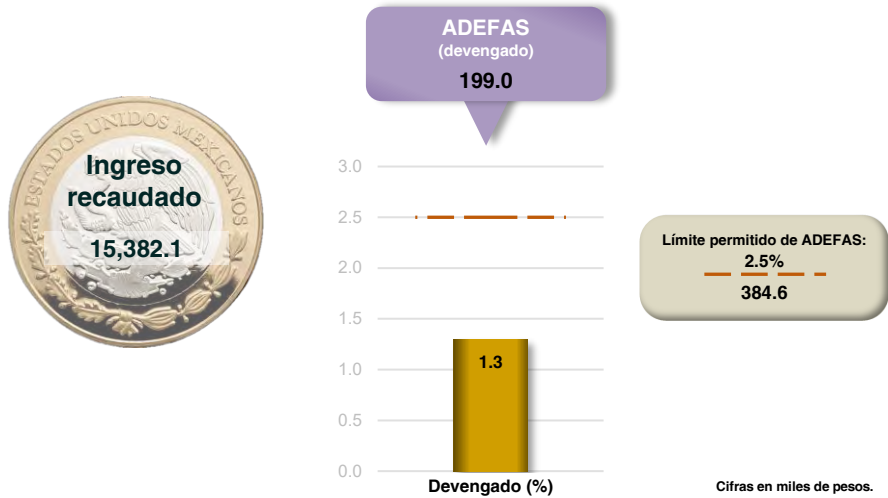

Fuente: Estado Analtico de Ingresos y Estado Analtico del Ejercicio del Presupuesto de Egresos. Clasificación por objeto del gasto (EAI y EAEPE de la Ley de Disciplina Financiera).

¿El porcentaje de los recursos considerados para cubrir ADEFAS se ajustó al límite del 2.5 por ciento del ingreso recaudado?	Cumplió
--	---------

Análisis del capítulo 1000 “Servicios Personales”



* Corresponde al momento contable del Egreso Modificado.

Conceptos ejercidos del capítulo (De mayor a menor egreso)



Diferencia salarial mensual (Pesos)

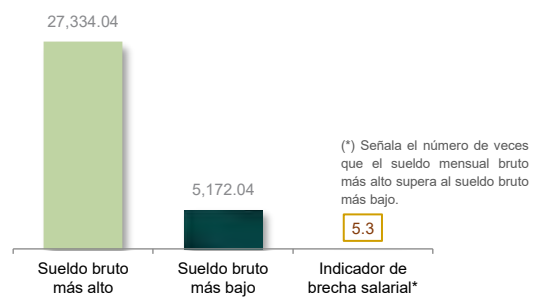

Nota: Los montos de los sueldos brutos corresponden al mes de octubre.

¿La Entidad pagó el capítulo 1000 “Servicios Personales” de acuerdo a lo autorizado en su Presupuesto de Egresos?	Sí
---	----

Validación del Estado de Variación en la Hacienda Pública



¿El saldo reflejado en el Estado de Variación en la Hacienda Pública corresponde con el del Estado de Situación Financiera Comparativo?	Cumplió	¿El Estado de Variación en la Hacienda Pública se presentó conforme a la estructura y contenido establecidos en el MUCG?	Cumplió
---	---------	--	---------

Validación del flujo de efectivo

Efectivo y equivalentes

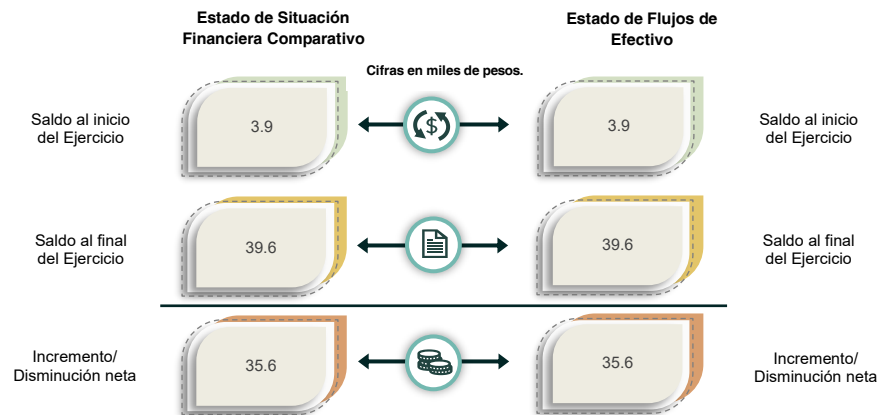

¿Los saldos del rubro "Efectivo y equivalentes" registrados en el Estado de Flujos de Efectivo corresponden con los revelados en el Estado de Situación Financiera Comparativo?	Cumplió	¿El Estado de Flujos de Efectivo se presentó conforme a la estructura y contenido establecidos en el MUCG?	Cumplió
---	---------	--	---------

Validación del origen y aplicación del recurso

Cifras en miles de pesos.

	Estado de Situación Financiera Comparativo		Estado de Cambios en la Situación Financiera		Diferencia	
	Origen	Aplicación	Origen	Aplicación	Origen	Aplicación
Activo >>	599.5	1,119.9	599.5	1,119.9	0.0	0.0
Circulante	2.9	96.3	2.9	96.3	0.0	0.0
No Circulante	596.6	1,023.6	596.6	1,023.6	0.0	0.0
Pasivo >>	0.0	778.9	0.0	778.9	0.0	0.0
Circulante	0.0	747.1	0.0	747.1	0.0	0.0
No Circulante	0.0	31.8	0.0	31.8	0.0	0.0
Hacienda Pública / Patrimonio >>	2,076.6	777.2	2,076.6	777.2	0.0	0.0
Contribuido	0.0	0.0	0.0	0.0	0.0	0.0
Generado	2,076.6	777.2	2,076.6	777.2	0.0	0.0

¿El Estado de Cambios en la Situación Financiera se presentó conforme a la estructura y contenido establecidos en el MUCG?	Cumplió
--	---------

¿Los saldos del origen y aplicación del recurso reflejados en el Estado de Cambios en la Situación Financiera corresponden con los del Estado de Situación Financiera Comparativo?	Cumplió
--	---------

Confirmación del importe pendiente de pago al ISSEMYM



¿La Entidad presentó al ISSEMYM los pagos por concepto de cuotas, aportaciones y retenciones realizadas a los servidores públicos?	Cumplió
--	---------

Verificación del cumplimiento de obligaciones fiscales (ISR)



¿La Entidad cumplió con las disposiciones relativas al registro del pago de las retenciones del impuesto sobre la renta (ISR)?	Cumplió	¿La Entidad efectuó el pago del ISR de manera oportuna, con lo cual evitó que se generaran actualizaciones y recargos?	No cumplió
--	---------	--	------------

Obligación de presentar aviso y dictamen del ISERTP

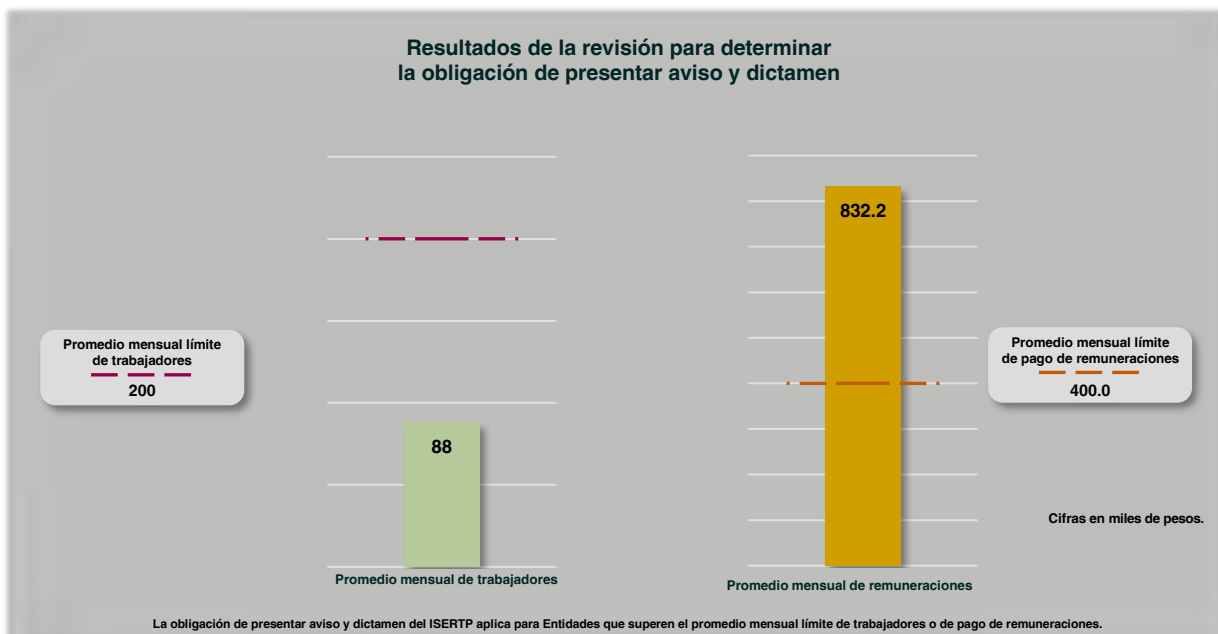

¿La Entidad está obligada a dictaminar la determinación y el pago por concepto de remuneraciones al trabajo personal?	Sí
---	----

Este Órgano Técnico se encuentra impedido para realizar pronunciamiento alguno respecto de la obligación relativa al aviso de dictamen y el dictamen sobre la determinación y el pago del ISERTP, establecidos en los artículos 47 A y 47 B del Código Financiero del Estado de México y Municipios, debido a las modificaciones de presentación y determinación efectuadas por la Secretaría de Finanzas del Gobierno del Estado de México, publicadas en el Periódico Oficial "Gaceta del Gobierno" el 14 de octubre de 2022; según las cuales, las Entidades podrán presentar el aviso de dictamen a más tardar el 31 de octubre de 2022, y el dictamen sobre la determinación y pago del ISERTP, el 30 de noviembre de 2022.

Comparación de saldos con entidades externas

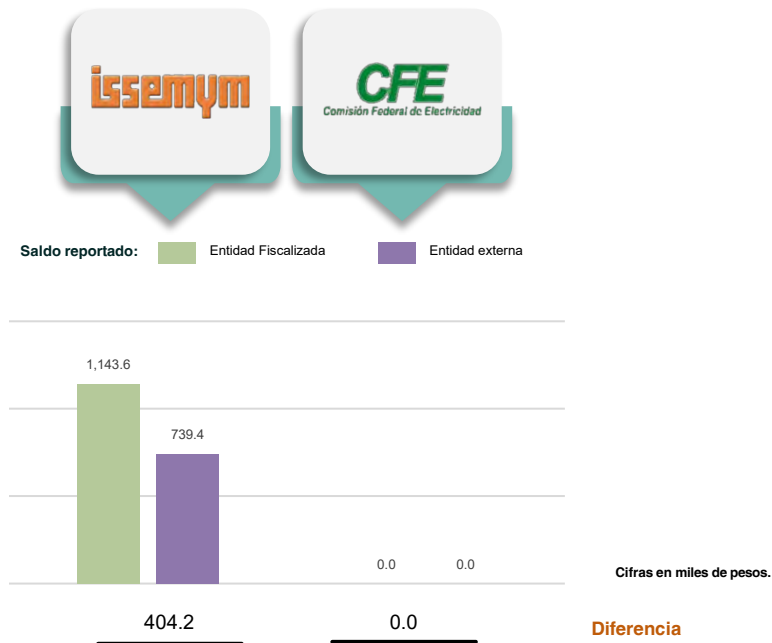

¿La Entidad presentó adeudos con ISSEMYM y CFE?	Sí	La Entidad presentó diferencias en sus saldos por concepto de adeudos con:	-ISSEMYM
---	----	--	----------

Presupuesto ejercido por programa vinculado a la igualdad de género, y prevención y atención de la violencia contra las mujeres



¿Se ejercieron recursos en programas relacionados con el eje transversal I "Igualdad de género"?	Cumplió
--	---------

En resumen, de la revisión a la **etapa de control y evaluación** de la Entidad, se obtuvieron los siguientes resultados:

Elementos revisados	Resultado
¿El recurso ejercido y las metas realizadas por la Entidad se encuentran en un intervalo de cumplimiento de entre el 90.0 y el 110.0 por ciento?	No cumplió
¿Los recursos considerados para servicios personales se ajustaron al límite de crecimiento del 3.0 por ciento?	No cumplió
¿El porcentaje de los recursos considerados para cubrir ADEFAS se ajustó al límite del 2.5 por ciento del ingreso recaudado?	Cumplió
¿La Entidad pagó el capítulo 1000 "Servicios Personales" de acuerdo a lo autorizado en su Presupuesto de Egresos?	Sí
¿El saldo reflejado en el Estado de Variación en la Hacienda Pública corresponde con el del Estado de Situación Financiera Comparativo?	Cumplió
¿El Estado de Variación en la Hacienda Pública se presentó conforme a la estructura y contenido establecidos en el MUCG?	Cumplió
¿Los saldos del rubro "Efectivo y equivalentes" registrados en el Estado de Flujos de Efectivo corresponden con los revelados en el Estado de Situación Financiera Comparativo?	Cumplió
¿El Estado de Flujos de Efectivo se presentó conforme a la estructura y contenido establecidos en el MUCG?	Cumplió
¿El Estado de Cambios en la Situación Financiera se presentó conforme a la estructura y contenido establecidos en el MUCG?	Cumplió
¿Los saldos del origen y aplicación del recurso reflejados en el Estado de Cambios en la Situación Financiera corresponden con los del Estado de Situación Financiera Comparativo?	Cumplió
¿La Entidad presentó al ISSEMYM los pagos por concepto de cuotas, aportaciones y retenciones realizadas a los servidores públicos?	Cumplió
¿La Entidad cumplió con las disposiciones relativas al registro del pago de las retenciones del impuesto sobre la renta (ISR)?	Cumplió
¿La Entidad efectuó el pago del ISR de manera oportuna, con lo cual evitó que se generaran actualizaciones y recargos?	No cumplió
¿La Entidad está obligada a dictaminar la determinación y el pago por concepto de remuneraciones al trabajo personal?	Sí
¿La Entidad presentó adeudos con ISSEMYM y/o CFE?	Sí
La Entidad presentó diferencias en sus saldos por concepto de adeudos con:	-ISSEMYM
¿Se ejercieron recursos en programas relacionados con el eje transversal I "Igualdad de género"?	Cumplió

Observaciones de la Revisión

No.	Apartado	Observación	Monto observado (Miles de pesos)	Normatividad infringida
1	Ejercicio de los recursos	Los importes registrados en las conciliaciones de nómina correspondientes a la quincena 20 del Ejercicio Fiscal, presentan diferencias respecto al importe total que reflejan los pagos en las dispersiones bancarias y/o cheques.	0.3	Artículo 312 fracción III del Código Financiero del Estado de México y Municipios.
2		Al realizar el análisis comparativo entre los saldos de los inventarios de bienes muebles y el Estado de Situación Financiera Comparativo presentados por la Entidad, se detectaron diferencias en las cuentas contables de: "Vehículos y equipos de transporte" por un importe de 36.0 miles de pesos.	36.0	Artículos 23 y 27 de la Ley General de Contabilidad Gubernamental.
3	Control y evaluación	Derivado del análisis al Estado Analítico del Ejercicio del Presupuesto de Egresos y el Avance de Metas, se identificó que 1 programa, se encuentra fuera del intervalo de cumplimiento de entre el 90 y el 110 por ciento, respecto del recurso ejercido y metas realizadas.		Artículos 287 y 312 fracción IV del Código Financiero del Estado de México y Municipios y 20 fracción IV de la Ley de Planeación del Estado de México y Municipios.
4		En materia de servicios personales, la Entidad rebasó el 3.0 por ciento establecido para la asignación de recursos aprobados en su Presupuesto de Egresos, al tener un 3.8 por ciento aplicado.		Artículo 10 fracción I, inciso a, de la Ley de Disciplina Financiera de las Entidades Federativas y los Municipios.
5		De acuerdo a la revisión a los pagos por concepto del Impuesto sobre la renta (ISR) por salarios, honorarios y arrendamiento al Servicio de Administración Tributaria (SAT), se identificó que la Entidad presentó pagos por concepto de actualizaciones y recargos por un importe de 1.0 miles de pesos.	1.0	Artículo 96 de la Ley del Impuesto Sobre la Renta.



Instituto Municipal de Cultura Física y Deporte de Melchor Ocampo

Ejercicio Fiscal 2021

Instituto Municipal de Cultura Física y Deporte de Melchor Ocampo

No creado.

Informe de Resultados

Municipio de Metepec

Ejercicio Fiscal 2021

A decorative background graphic consisting of a grid of squares. The squares are arranged in a pattern that is partially obscured by the text. The squares contain stylized floral and leaf motifs in a reddish-brown color. The overall design is modern and clean.

Metepec

Aspectos generales

Identidad



"En el cerro de los magueyes"



Territorio

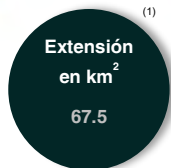

Población

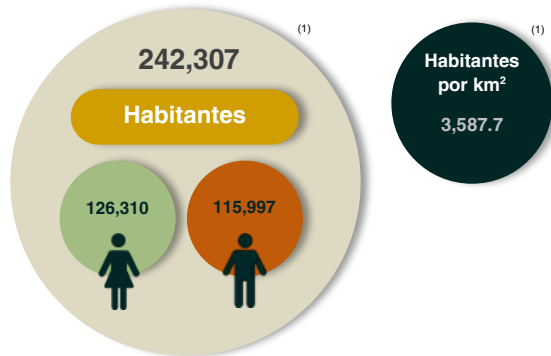

Información socioeconómica



Fuente: Elaboración propia con base en INEGI, Panorama sociodemográfico de México 2020 (1) y CONEVAL, Indicadores 2020 (2).
Nota: Las cifras fueron tomadas a un decimal.

Organigrama

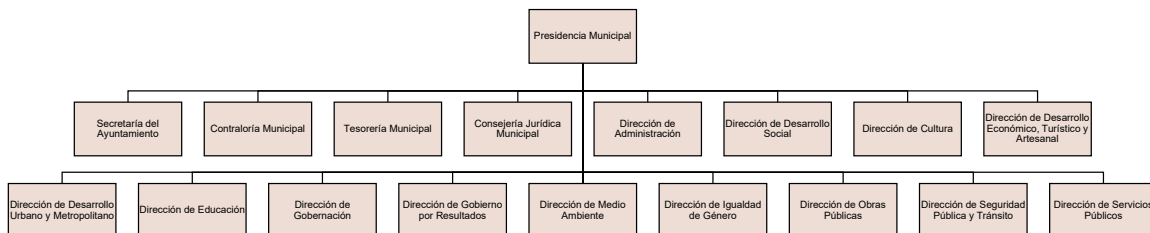

Organismos Descentralizados



Programas



Generales financieros

Grupos del Estado de Situación Financiera Comparativo (Miles de pesos)

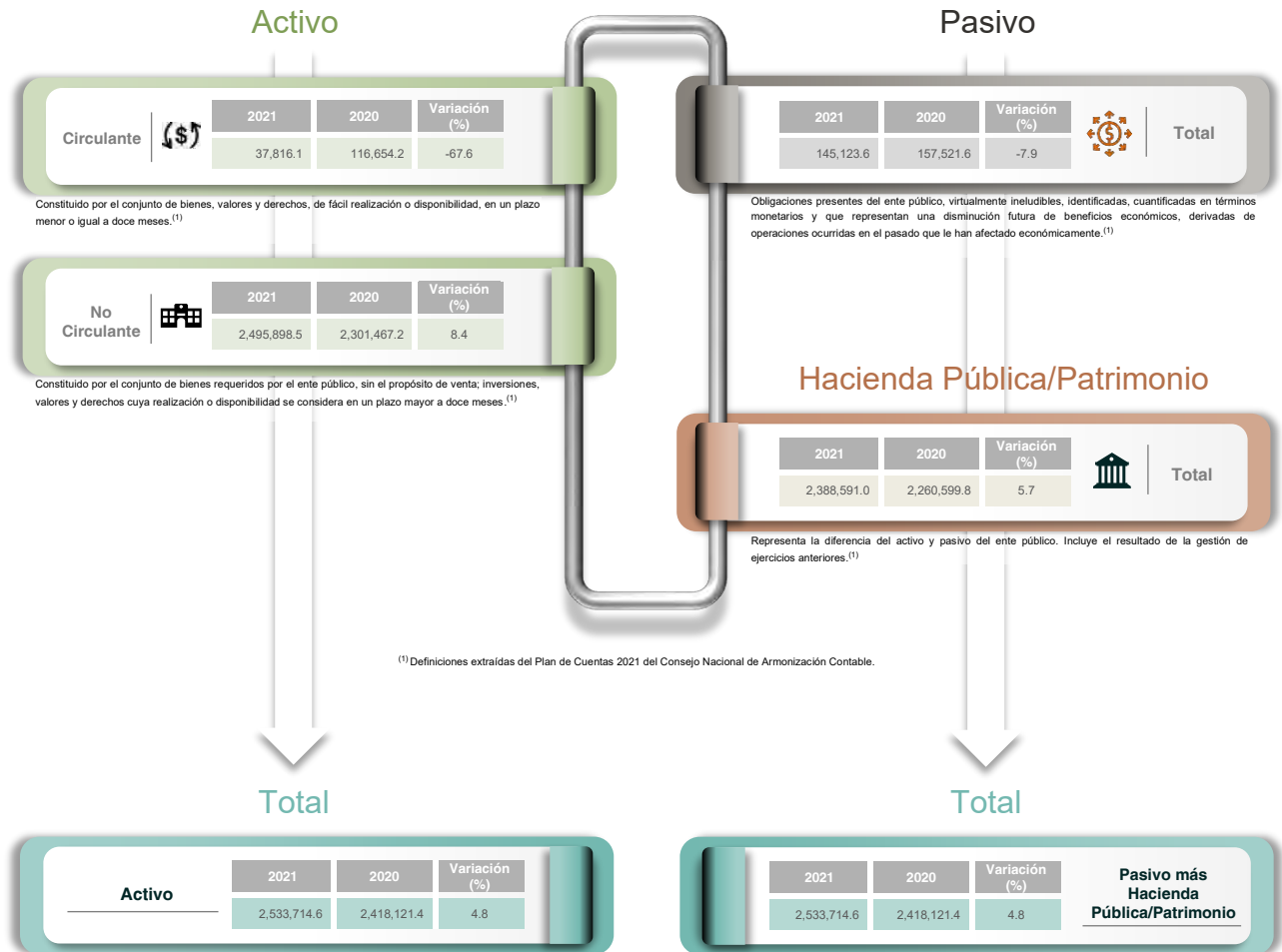

El total del activo debe ser igual al total del pasivo más hacienda pública/patrimonio.

Grupos del Estado de Actividades Comparativo

(Miles de pesos)

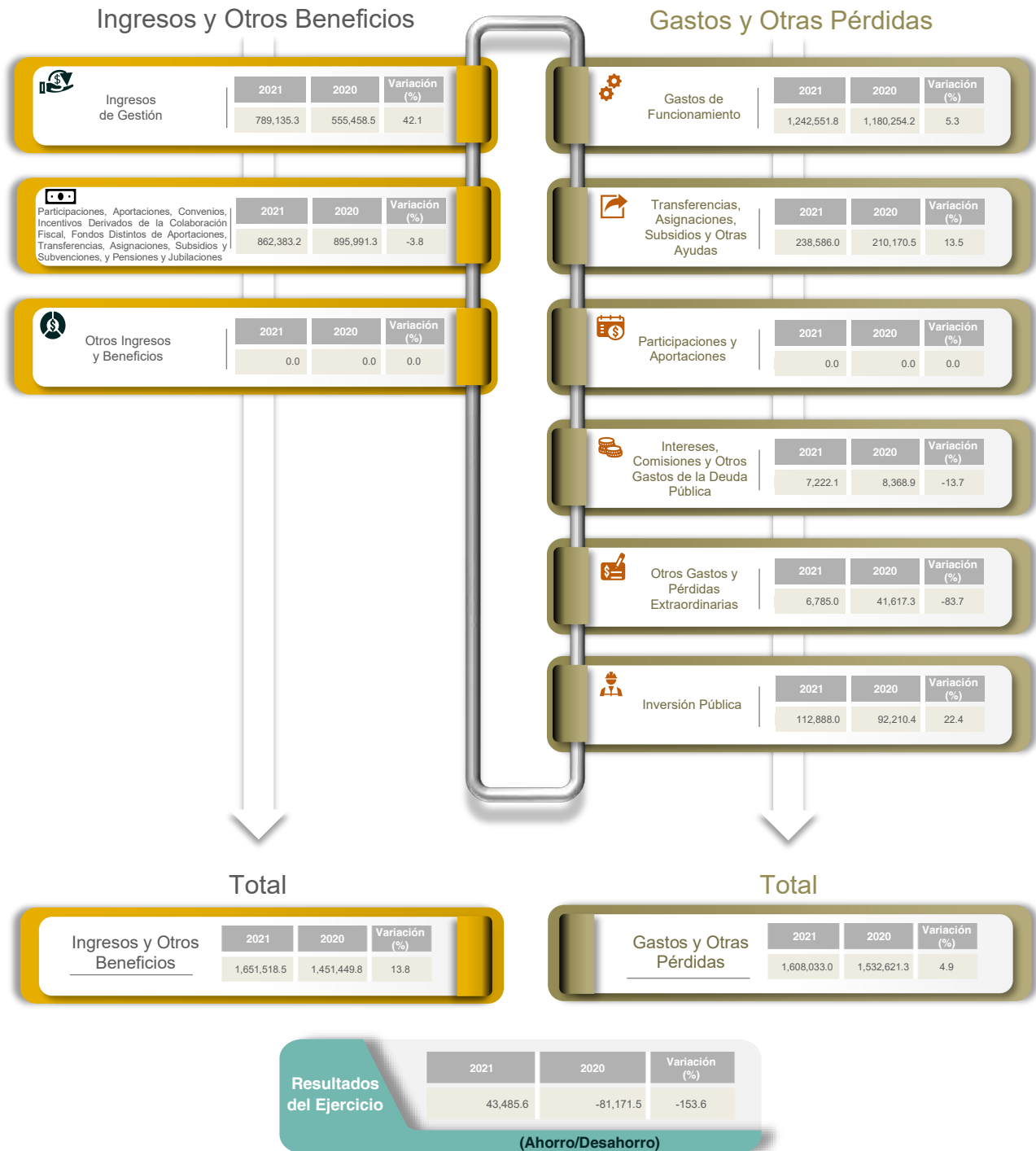





Nota:

Por regla de presentación del Estado de Actividades Comparativo, en el rubro contable "Inversión Pública", se incluye el importe de "Bienes Muebles e Intangibles" de los ejercicios 2020 y 2021, por 5,071.5 y 463.3 miles de pesos, respectivamente.

Generales presupuestales

Ingresos

(Miles de pesos)







	 Estimado	 Modificado	 Devengado	 Recaudado
Ingresos de Gestión	1,660,622.9	1,725,753.2	0.0	1,651,518.5
Participaciones, Aportaciones, Convenios, Incentivos Derivados de la Colaboración Fiscal, Fondos Distintos de Aportaciones, Transferencias, Asignaciones, Subsidios y Subvenciones, y Pensiones y Jubilaciones	627,628.1	677,628.1	0.0	789,135.3
Otros Ingresos y Beneficios	869,097.2	884,227.5	0.0	862,383.2
	163,897.6	163,897.6	0.0	0.0

Fuente: Estado Analítico de Ingresos.

¿Cuánto recibió?

Egresos

(Miles de pesos)

	 Aprobado	 Modificado	 Comprometido	 Devengado	 Pagado	 Ejercido
Capítulo 1000 Servicios Personales	1,660,622.9	1,725,753.2	24,669.5	45,058.1	1,616,658.6	1,686,386.1
Capítulo 2000 Materiales y Suministros	696,071.5	659,695.2	1,516.3	1,338.5	622,253.5	625,108.3
Capítulo 3000 Servicios Generales	93,656.1	110,740.6	3,058.9	1,241.9	105,488.3	109,789.2
Capítulo 4000 Transferencias, Asignaciones, Subsidios y Otras Ayudas	462,539.3	532,342.3	18,399.8	33,846.6	478,383.1	530,629.5
Capítulo 5000 Bienes Muebles, Inmuebles e Intangibles	243,131.6	239,928.4	806.7	602.7	237,984.0	239,393.4
Capítulo 6000 Inversión Pública	539.1	2,466.3	0.6	0.0	1,818.3	1,818.9
Capítulo 7000 Inversiones Financieras y Otras Provisiones	122,053.4	129,980.3	887.1	835.9	128,132.3	129,855.3
Capítulo 8000 Participaciones y Aportaciones	0.0	0.0	0.0	0.0	0.0	0.0
Capítulo 9000 Deuda Pública	0.0	0.0	0.0	0.0	0.0	0.0
	42,632.0	50,600.1	0.0	7,192.5	42,589.1	49,791.6

Fuente: Estado Analítico del Ejercicio del Presupuesto de Egresos. Clasificación por objeto del gasto (capítulo y concepto).

¿En qué gastó?

Revisión de la Cuenta Pública Municipio de Metepec

Revisión de la etapa de planeación

Procedimientos aplicados

1. Comprobar que los programas planeados por la Entidad se encuentren alineados a los pilares y ejes transversales de la Clasificación Funcional-Programática Municipal vigente.

Alineación de programas con pilares y ejes transversales

	Pilar 1. Social Está considerado en el PDM 2019-2021: <input checked="" type="checkbox"/> Sí Programas autorizados: 7
	Pilar 2. Económico Está considerado en el PDM 2019-2021: <input checked="" type="checkbox"/> Sí Programas autorizados: 6
	Pilar 3. Territorial Está considerado en el PDM 2019-2021: <input checked="" type="checkbox"/> Sí Programas autorizados: 9
	Pilar 4. Seguridad Está considerado en el PDM 2019-2021: <input checked="" type="checkbox"/> Sí Programas autorizados: 4
	Eje Transversal I. Igualdad de género Está considerado en el PDM 2019-2021: <input checked="" type="checkbox"/> Sí Programas autorizados: 2
	Eje Transversal II. Gobierno moderno, capaz y responsable Está considerado en el PDM 2019-2021: <input checked="" type="checkbox"/> Sí Programas autorizados: 15
	Eje Transversal III. Tecnología y coordinación para el buen gobierno Está considerado en el PDM 2019-2021: <input checked="" type="checkbox"/> Sí Programas autorizados: 2

Los programas autorizados se muestran agrupados conforme a los pilares y ejes transversales del Plan de Desarrollo Municipal 2019-2021.

Pilar o eje transversal con mayor número de programas planeados

Eje Transversal II

Se incluyeron programas relacionados con el eje transversal "Igualdad de género"

Sí

En resumen, de la revisión a la **etapa de planeación** de la Entidad, se obtuvieron los siguientes resultados:

Elementos revisados	Resultado
¿La Entidad presentó programas autorizados de acuerdo a los pilares y ejes transversales establecidos en la Clasificación Funcional-Programática Municipal?	Sí
¿Los programas planeados por la Entidad se encuentran alineados a la Clasificación Funcional-Programática Municipal?	Cumplió
¿Los pilares y ejes transversales autorizados por la Entidad están considerados en el PDM 2019-2021?	Sí
Del total de programas planeados por la Entidad, ¿cuántos están alineados a la Clasificación Funcional-Programática Municipal?	45 de 45

Revisión de la etapa de programación y presupuestación

Procedimientos aplicados

1. Verificar en el Estado Analítico del Ejercicio del Presupuesto de Egresos el monto asignado por programa.
2. Comprobar el equilibrio presupuestario entre el ingreso estimado y el egreso aprobado.
3. Identificar los ingresos estimados por rubro, así como la asignación de recursos por capítulo y tipo de gasto.
4. Verificar la asignación presupuestaria por finalidad y función de gasto.
5. Identificar, por pilar y eje transversal, la asignación de metas y recursos a nivel programa.

Asignación presupuestaria por programas

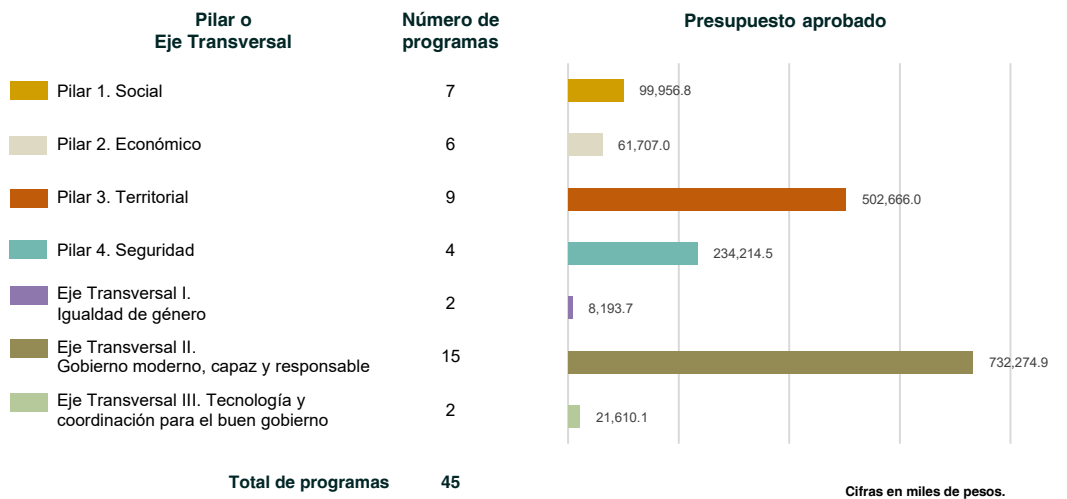

¿Los programas reportados por la Entidad cuentan con asignación presupuestaria?	Sí
---	----

¿Los programas considerados en el Presupuesto de Egresos de la Entidad permiten la realización de sus funciones?	Cumplió
--	---------

Equilibrio presupuestario

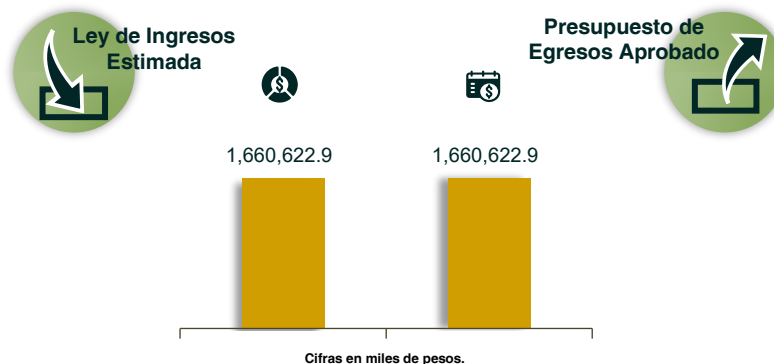

¿La Entidad presentó equilibrio presupuestario?	Cumplió
---	---------

Obtención y asignación de recursos

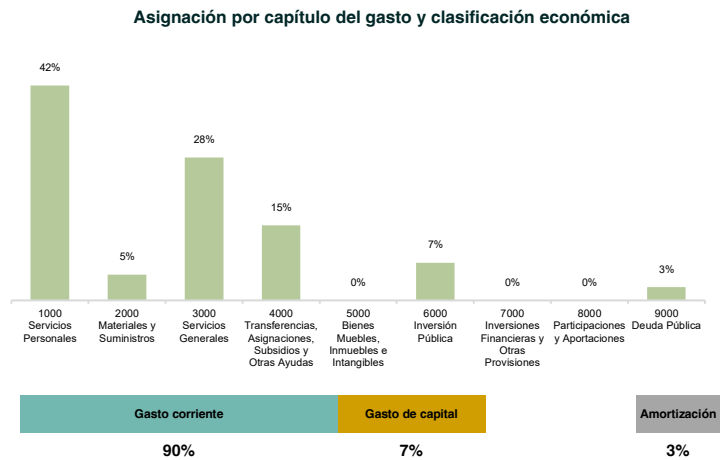
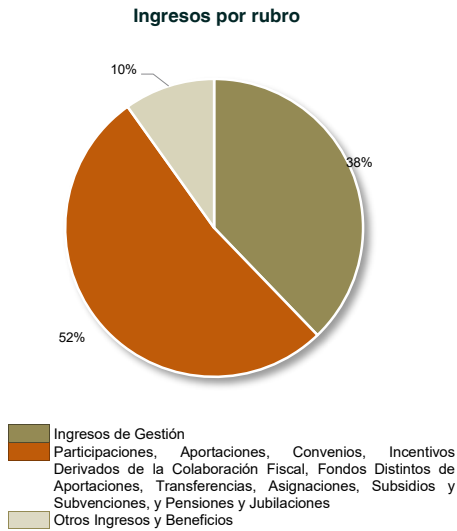

¿Los rubros del ingreso y capítulos del gasto utilizados por la Entidad están alineados a los catálogos vigentes?

Sí

Asignación presupuestaria por clasificación funcional

Clasificación funcional (Miles de pesos)

Finalidad	No.	Función	Asignación presupuestaria
Gobierno	0101	Legislación	-
	0102	Justicia	3,531.5
	0103	Coordinación de la política de gobierno	137,535.2
	0104	Relaciones exteriores	-
	0105	Asuntos financieros y hacendarios	557,952.0
	0106	Seguridad nacional	-
	0107	Asuntos de orden público y seguridad interior	232,680.8
	0108	Otros servicios generales	67,234.4
Desarrollo Social	0201	Protección ambiental	132,678.6
	0202	Vivienda y servicios a la comunidad	357,221.1
	0203	Salud	3,187.9
	0204	Recreación, cultura y otras manifestaciones sociales	49,866.3
	0205	Educación	12,482.2
	0206	Protección social	52,446.2
	0207	Otros asuntos sociales	-

Finalidad	No.	Función	Asignación presupuestaria
Desarrollo Económico	0301	Asuntos económicos, comerciales y laborales en general	3,702.8
	0302	Agropecuaria, silvicultura, pesca y caza	5,330.1
	0303	Combustibles y energía	-
	0304	Minería, manufacturas y construcción	11,833.2
	0305	Transporte	-
	0306	Comunicaciones	-
	0307	Turismo	2,669.5
	0308	Ciencia, tecnología e innovación	-
	0309	Otras industrias y otros asuntos económicos	7,486.1
Otras no Clasificadas en Funciones Anteriores	0401	Transacciones de la deuda pública / costo financiero de la deuda	1.0
	0402	Transferencias, participaciones y aportaciones entre diferentes niveles y órdenes de gobierno	-
	0403	Saneamiento del sistema financiero	-
	0404	Adeudos de ejercicios fiscales anteriores	22,784.0

Las funciones se presentan considerando íntegramente la estructura programática del Manual Único de Contabilidad Gubernamental para las Dependencias y Entidades Públicas del Gobierno y Municipios del Estado de México vigente; aquellas que presentan asignación presupuestaria fueron las que programó la Entidad para el Ejercicio Fiscal 2021.

Fuente: Estado Analítico del Ejercicio del Presupuesto de Egresos. Clasificación funcional (finalidad y función).

¿La asignación presupuestaria reportada en el Estado Analítico del Ejercicio del Presupuesto de Egresos, clasificación funcional (finalidad y función), coincide con el monto reportado en el Estado Analítico del Ejercicio del Presupuesto de Egresos, clasificación por objeto del gasto (capítulo y concepto)?

Sí

Programación de metas y recurso asignado por programa



¿Cuál es el pilar o eje transversal con mayor recurso aprobado para el cumplimiento de los programas de la Entidad?

Eje Transversal II

¿Los programas reportados por la Entidad en los pilares y ejes transversales cuentan con recurso aprobado y asignación de metas?

No cumplió

En resumen, de la revisión a la **etapa de programación y presupuestación** de la Entidad, se obtuvieron los siguientes resultados:

Elementos revisados	Resultado
¿Los programas reportados por la Entidad cuentan con asignación presupuestaria?	Sí
¿Los programas considerados en el Presupuesto de Egresos de la Entidad permiten la realización de sus funciones?	Cumplió
¿La Entidad presentó equilibrio presupuestario?	Cumplió
¿Los rubros del ingreso y capítulos del gasto utilizados por la Entidad están alineados a los catálogos vigentes?	Sí
¿La asignación presupuestaria reportada en el Estado Analítico del Ejercicio del Presupuesto de Egresos, clasificación funcional (finalidad y función), coincide con el monto reportado en el Estado Analítico del Ejercicio del Presupuesto de Egresos, clasificación por objeto del gasto (capítulo y concepto)?	Sí
¿Cuál es el pilar o eje transversal con mayor recurso aprobado para el cumplimiento de los programas de la Entidad?	Eje Transversal II
¿Los programas reportados por la Entidad en los pilares y ejes transversales cuentan con recurso aprobado y asignación de metas?	No cumplió

Revisión de la etapa del ejercicio de los recursos públicos

Procedimientos aplicados

1. Comprobar que las ampliaciones y reducciones realizadas a la Ley de Ingresos Estimada y al Presupuesto de Egresos Aprobado cuenten con la autorización registrada en actas del Órgano Máximo de Gobierno de la Entidad.
2. Comprobar que los subsidios para gastos de operación registrados presupuestalmente por el Municipio coincidan con los ingresos recaudados reflejados en el Estado Analítico de Ingresos de los organismos descentralizados.
3. Verificar que los proyectos ejercidos por la Entidad hayan contado con suficiencia presupuestaria.
4. Comprobar que el pago de remuneraciones al personal en las quincenas 2 y 20 del Ejercicio Fiscal coincida con el reflejado en sus dispersiones bancarias y/o cheques.
5. Analizar el endeudamiento de la Entidad a través de la verificación de la solvencia y la liquidez, y de la aplicación de los indicadores del Sistema de Alertas de la Ley de Disciplina Financiera de las Entidades Federativas y los Municipios.
6. Verificar la veracidad de la información enviada por la Entidad a la Secretaría de Hacienda y Crédito Público para la evaluación del Sistema de Alertas referido en el artículo 43 de la Ley de Disciplina Financiera, e identificar el nivel de endeudamiento.
7. Verificar que la Entidad no exceda el 6.0 por ciento de los ingresos totales permitido para la contratación de obligaciones a corto plazo sin autorización de la Legislatura Local.
8. Revisar que los ingresos derivados de financiamientos a corto y largo plazos se encuentren publicados en el Registro Público Único de Financiamientos y Obligaciones de Entidades Federativas y Municipios Vigente; e identificar el importe de los egresos por amortización e intereses.
9. Verificar que los saldos reflejados en el Estado de Situación Financiera Comparativo coincidan con la información de los Inventarios de Bienes Muebles e Inmuebles.
10. Analizar el comportamiento del endeudamiento a corto y largo plazos de los Ejercicios 2019, 2020 y 2021 (evolución del endeudamiento).

Ampliaciones y reducciones con autorización del Órgano Máximo de Gobierno

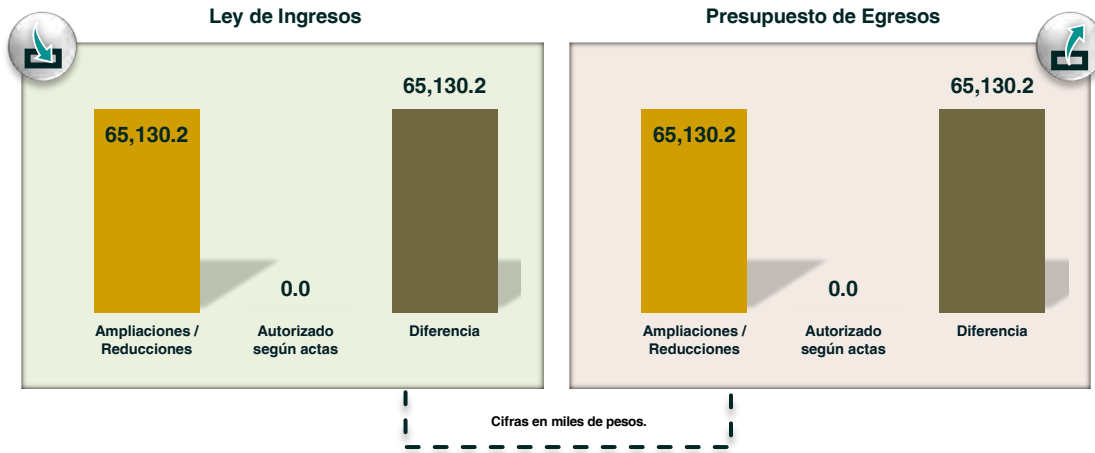

¿La Entidad realizó modificaciones a la Ley de Ingresos Estimada y al Presupuesto de Egresos Aprobado?	Sí
--	----

¿Las modificaciones a los ingresos y egresos cuentan con la autorización del Órgano Máximo de Gobierno de la Entidad?	No cumplió
---	------------

Distribución de recursos para el funcionamiento de los Organismos Descentralizados

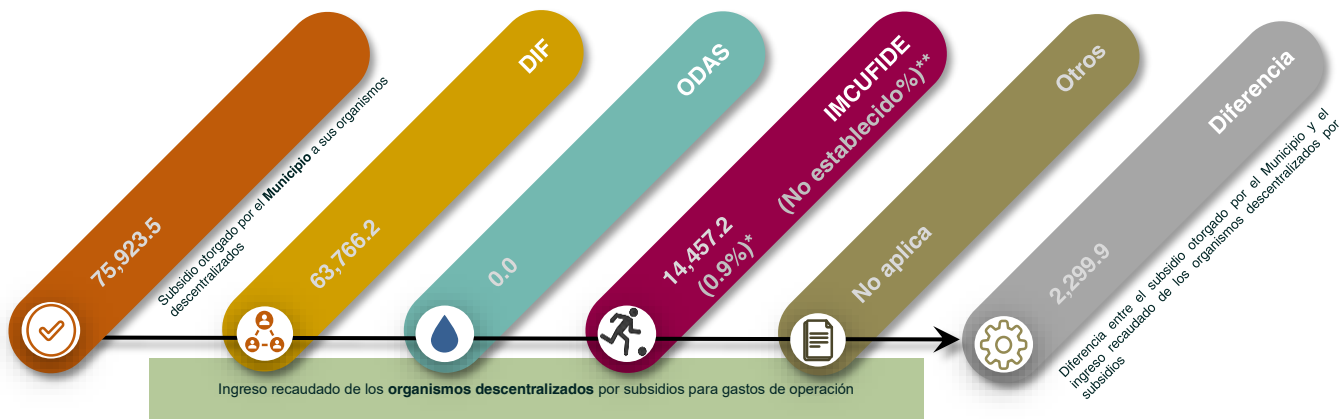

* Porcentaje asignado del total del Presupuesto de Egresos Aprobado del Municipio en el Ejercicio Fiscal.

** Asignación de porcentaje del total del Presupuesto de Egresos Aprobado del Municipio, señalado en el decreto de creación del IMCUFIDE.

¿Los subsidios otorgados a sus organismos descentralizados corresponden con lo que informó el Municipio?	No cumplió
--	------------

¿El IMCUFIDE se encontraba en operaciones al cierre del Ejercicio Fiscal?	Sí
---	----

¿El Municipio otorgó al IMCUFIDE el subsidio señalado en el decreto de creación?	No cumplió
--	------------

Suficiencia presupuestaria en los proyectos ejercidos

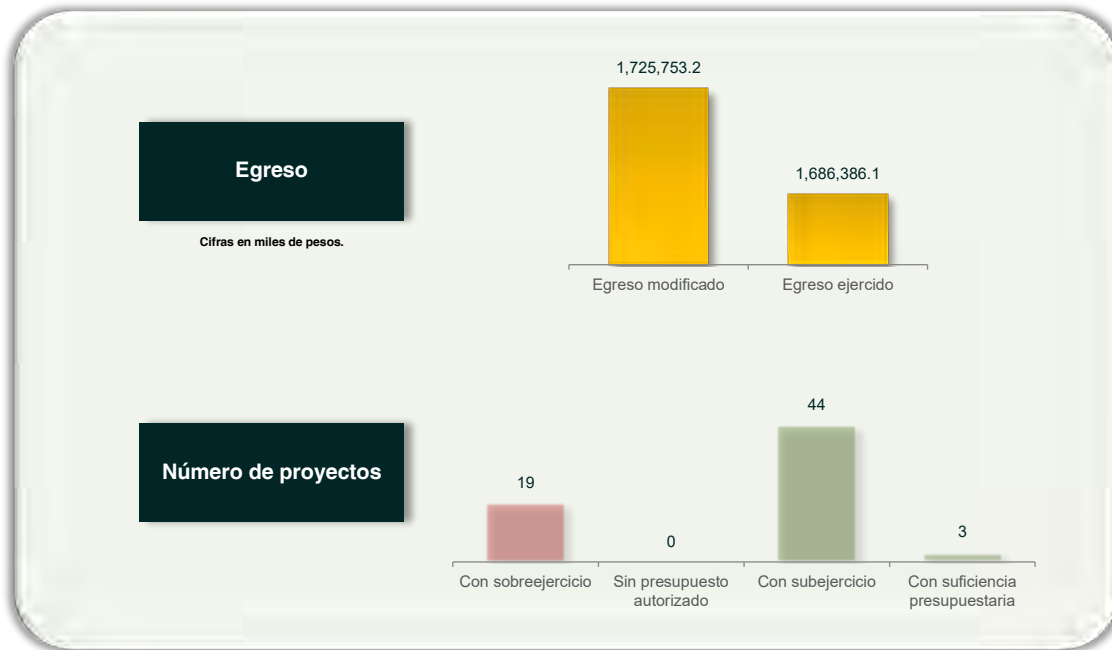

¿La Entidad se apegó a la normatividad correspondiente al ejecutar proyectos únicamente con recursos autorizados?	No cumplió
---	------------

Verificación de los importes pagados por remuneraciones y existencia de tabuladores

Servicios personales	Quincena revisada: 2	Quincena revisada: 20
Carátula de la nómina	11,498,197.10	11,827,384.08
Acuse bancario de la dispersión de la nómina + Cheques	11,486,373.06 + 0.00	11,822,022.53 + 0.00
Total dispersión y/o cheques	11,486,373.06	11,822,022.53
Diferencia	11,824.04	5,361.55

Cifras en pesos.

¿El pago de las remuneraciones al personal en las quincenas 2 y 20 del Ejercicio Fiscal coincide con el reflejado en sus dispersiones bancarias y/o cheques?	No cumplió
--	------------

¿La Entidad publicó el tabulador de sueldos autorizado en su página de Internet?	Si
--	----

Análisis del endeudamiento

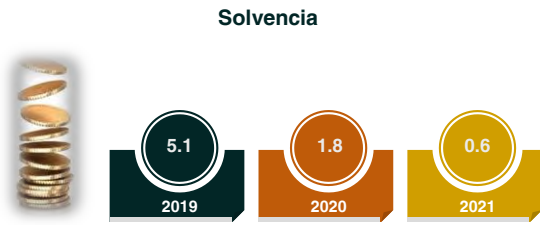

La solvencia es la relación entre el activo circulante y el pasivo circulante de la Entidad. Expresa, al 31 de diciembre de cada Ejercicio Fiscal, con cuántos pesos se contaba para pagar cada peso de las obligaciones adquiridas a corto plazo.

¿Con cuántos pesos contó la Entidad para hacer frente a cada peso de sus obligaciones adquiridas a corto plazo en el Ejercicio Fiscal 2021?	0.6
---	-----

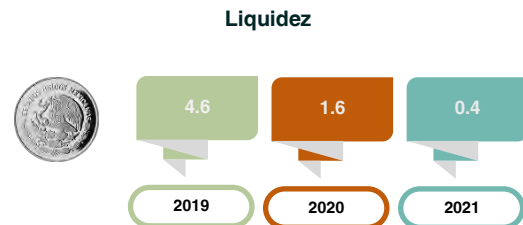

La liquidez es la relación entre el efectivo y equivalentes y el pasivo circulante de la Entidad. Expresa, al 31 de diciembre de cada Ejercicio Fiscal, con cuántos pesos se contaba de manera inmediata para hacer frente a cada peso de las obligaciones adquiridas a corto plazo.

¿Con cuántos pesos contó de forma inmediata la Entidad para hacer frente a cada peso de sus obligaciones adquiridas a corto plazo en el Ejercicio Fiscal 2021?	0.4
--	-----

Aplicación de los indicadores del Sistema de Alertas (Resultados y rangos en porcentajes)

Las gráficas muestran los resultados obtenidos por el OSFEM al aplicar los indicadores del Sistema de Alertas. Los resultados se interpretan a partir de los rangos determinados por la SHCP en el "Acuerdo por el que se dan a conocer los valores que determinan los límites de los rangos bajo, medio y alto de los municipios", publicado en el Diario Oficial de la Federación el 31 de octubre de 2017.

I. Deuda Pública y Obligaciones sobre Ingresos de Libre Disposición

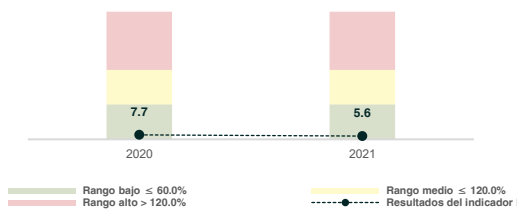

El indicador I del Sistema de Alertas, conforme a la metodología de la SHCP, está vinculado con la sostenibilidad de la deuda de la Entidad Fiscalizada. Este indicador contabiliza aquellos créditos contratados, emisiones bursátiles, deuda en la cual la Entidad otorga su respaldo mediante una fuente de pago propia, obligaciones derivadas de asociaciones público-privadas (contabilizando únicamente la parte de inversión), y cualquier otra obligación que implique pagos financieros programados.

II. Servicio de la Deuda y de Obligaciones sobre Ingresos de Libre Disposición

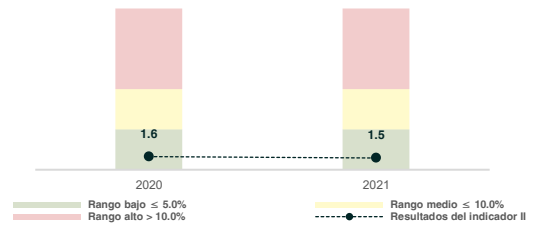

El indicador II del Sistema de Alertas, conforme a la metodología de la SHCP, está vinculado con la capacidad de pago de la Entidad Fiscalizada. En este indicador se contabilizan las amortizaciones, intereses, comisiones y demás costos financieros derivados de financiamientos y obligaciones incluidos en el indicador I, exceptuando aquellas amortizaciones de refinanciamientos, las realizadas de manera anticipada y de obligaciones a corto plazo.

III. Obligaciones a Corto Plazo y Proveedores y Contratistas, menos los montos de efectivo, bancos e inversiones temporales, sobre ingresos totales

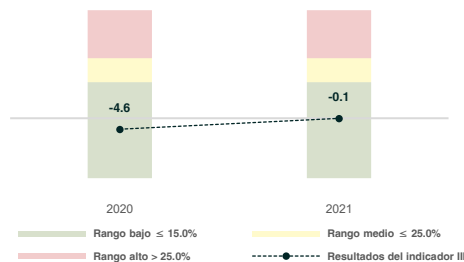

El indicador III del Sistema de Alertas, conforme a la metodología de la SHCP, mide la capacidad financiera de la Entidad para hacer frente a sus obligaciones contratadas a plazos menores de 12 meses. En este indicador se contabilizan los adeudos que tiene la Entidad Fiscalizada con proveedores de bienes y servicios, contratistas por obras públicas y financiamientos que deben ser liquidados en el corto plazo, menos los montos de efectivo, bancos e inversiones temporales.

De la aplicación de los indicadores del Sistema de Alertas, ¿en qué rangos se ubicó la Entidad en el Ejercicio Fiscal 2021?	Indicadores		
	I	II	III
	Bajo	Bajo	Bajo

Verificación de la información publicada en el Sistema de Alertas

Resultado de la verificación*



Indicadores del Sistema de Alertas



* El resultado se obtuvo al calcular los indicadores del Sistema de Alertas con base en la información que la Entidad presentó en su cuenta pública y, posteriormente, se comparó la medición obtenida con la publicada en el Sistema de Alertas por la SHCP para el Ejercicio Fiscal revisado. Cuando el resultado coincide, significa que existe veracidad en la información entregada por la Entidad a la SHCP. Si la Entidad no tiene contratados financiamientos y obligaciones en el Ejercicio Fiscal revisado o la SHCP no publicó la medición del Sistema de Alertas, el resultado es "No aplica" y se expresa como N/A en la columna de resultados de la SHCP.

Contratación de obligaciones a corto plazo permitida sin autorización de la Legislatura

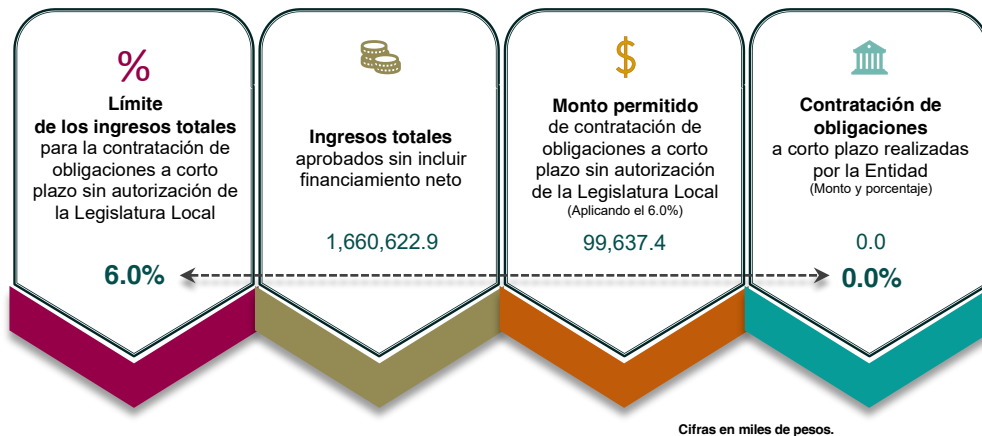

¿La Entidad contrató obligaciones a corto plazo cumpliendo con las condiciones del artículo 30 fracción I de la Ley de Disciplina Financiera?	N/A
---	-----

Registro de financiamientos a corto y largo plazos

No. de crédito	Total contratado	Año de contratación	Acreedor	Fuente de pago	Plazo de crédito	Amortización 2021	Intereses 2021	Saldo 2021	Inscrito en el Registro Público Único
1	173,000.0	08/11/2010	Banco Santander S.A.	Ramo 28	15 años	13,066.3	7,192.5	78,428.6	Sí
-	-	-	-	-	-	-	-	-	-
-	-	-	-	-	-	-	-	-	-
-	-	-	-	-	-	-	-	-	-
-	-	-	-	-	-	-	-	-	-
Total	173,000.0	-	-	-	-	13,066.3	7,192.5	78,428.6	-

Cifras en miles de pesos.

¿La Entidad contrató financiamientos a corto y/o largo plazos en el Ejercicio Fiscal?	Sí
---	----

¿La Entidad inscribió sus financiamientos a corto y/o largo plazos en el Registro Público Único?	Sí
--	----

¿La Entidad contó con la autorización de la Legislatura Local para contratar sus financiamientos a corto y/o largo plazos?	Cumplió
--	---------

¿La Entidad presentó los registros contables y presupuestales de sus financiamientos de acuerdo con la norma aplicable?	Cumplió
---	---------

Comparativo de saldos entre el Estado de Situación Financiera Comparativo y los Inventarios de Bienes Muebles e Inmuebles

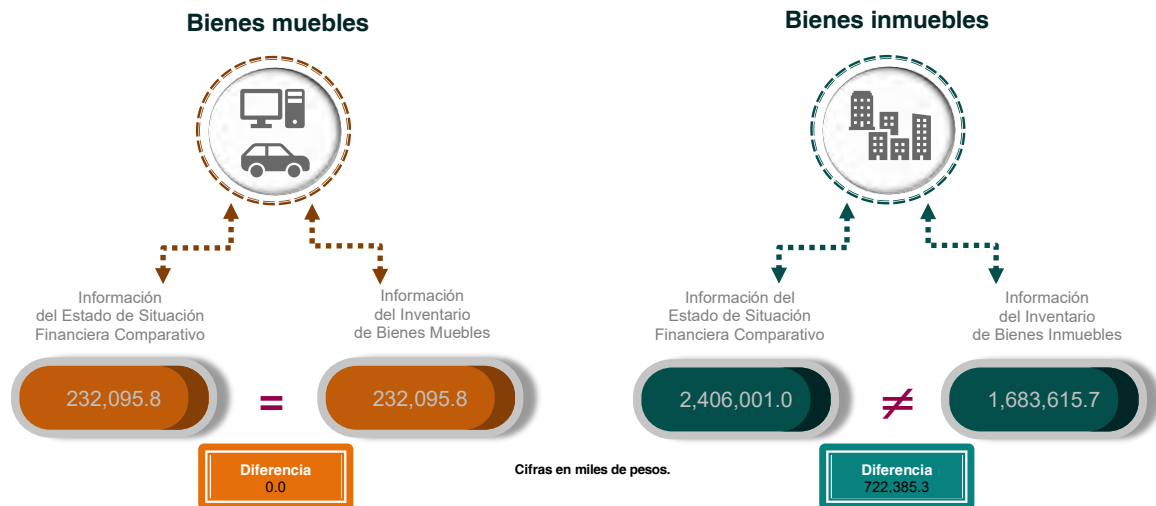

¿La información presentada en el Estado de Situación Financiera Comparativo coincide con el Inventario de Bienes Muebles?	Cumplió
---	---------

¿La información presentada en el Estado de Situación Financiera Comparativo coincide con el Inventario de Bienes Inmuebles?	No cumplió
---	------------

Evolución del endeudamiento 2019-2021

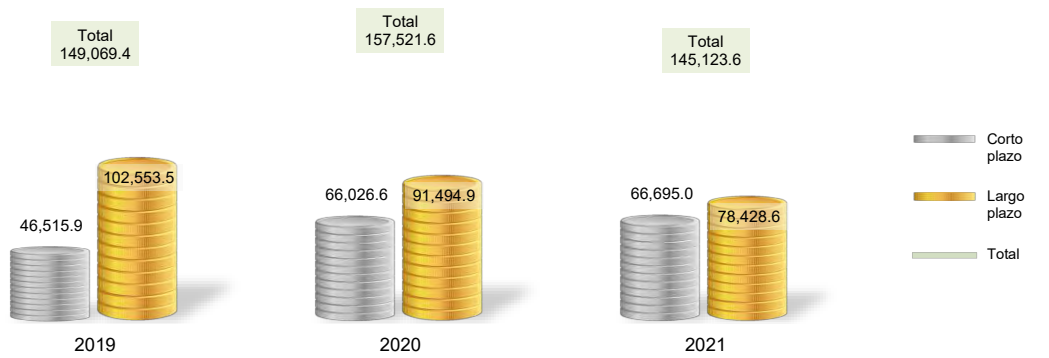

Nota: Conforme al artículo 44 de la Ley General de Contabilidad Gubernamental, las cifras deben mostrar criterios de utilidad, confiabilidad, relevancia, comparación y oportunidad al registrarse adecuadamente en términos del Manual Único de Contabilidad Gubernamental vigente.

Cifras en miles de pesos.

Variación porcentual del endeudamiento

Plazo	2019-2020	2020-2021	Principales cuentas contables relacionadas con la variación en el último periodo
Corto	41.9%	1.0%	"Retenciones y Contribuciones por Pagar a Corto Plazo" (6,674.7), "Contratistas por Obras Públicas por Pagar a Corto Plazo" (2,649.6), "Servicios Personales por Pagar a Corto Plazo" (1,622.3).
Largo	-10.8%	-14.3%	"Préstamos de la Deuda Pública Interna por Pagar a Largo Plazo" (13,066.3).

¿La Entidad presentó obligaciones a corto y/o largo plazos al cierre del Ejercicio 2021?	Sí
--	----

¿Cuál es la tendencia que presentó el pasivo de la Entidad de 2020 a 2021?	Aumentó
--	---------

En resumen, de la revisión a la **etapa del ejercicio de los recursos públicos** de la Entidad, se obtuvieron los siguientes resultados:

Elementos revisados	Resultado
¿La Entidad realizó modificaciones a la Ley de Ingresos Estimada y al Presupuesto de Egresos Aprobado?	Sí
¿Las modificaciones a los ingresos y egresos cuentan con la autorización del Órgano Máximo de Gobierno de la Entidad?	No cumplió
¿Los subsidios otorgados a sus organismos descentralizados corresponden con lo que informó el Municipio?	No cumplió
¿El IMCUFIDE se encontraba en operaciones al cierre del Ejercicio Fiscal?	Sí
¿El Municipio otorgó al IMCUFIDE el subsidio señalado en el decreto de creación?	No cumplió

Elementos revisados	Resultado
¿La Entidad se apegó a la normatividad correspondiente al ejecutar proyectos únicamente con recursos autorizados?	No cumplió
¿El pago de las remuneraciones al personal en las quincenas 2 y 20 del Ejercicio Fiscal coincide con el reflejado en sus dispersiones bancarias y/o cheques?	No cumplió
¿La Entidad publicó el tabulador de sueldos autorizado en su página de Internet?	Sí
¿Con cuántos pesos contó la Entidad para hacer frente a cada peso de sus obligaciones adquiridas a corto plazo en el Ejercicio Fiscal 2021?	0.6
¿Con cuántos pesos contó de forma inmediata la Entidad para hacer frente a cada peso de sus obligaciones adquiridas a corto plazo en el Ejercicio Fiscal 2021?	0.4
De la aplicación de los indicadores del Sistema de Alertas, ¿en qué rangos se ubicó la Entidad en el Ejercicio Fiscal 2021?	I
	Bajo
	II
	Bajo
	III
	Bajo
¿El nivel de endeudamiento determinado por el OSFEM coincide con lo informado por la SHCP?	Sí
¿La Entidad contrató obligaciones a corto plazo cumpliendo con las condiciones del artículo 30 fracción I de la Ley de Disciplina Financiera?	N/A
¿La Entidad contrató financiamientos a corto y/o largo plazos en el Ejercicio Fiscal?	Sí
¿La Entidad inscribió sus financiamientos a corto y/o largo plazos en el Registro Público Único?	Sí
¿La Entidad contó con la autorización de la Legislatura Local para contratar sus financiamientos a corto y/o largo plazos?	Cumplió
¿La Entidad presentó los registros contables y presupuestales de sus financiamientos de acuerdo con la norma aplicable?	Cumplió
¿La información presentada en el Estado de Situación Financiera Comparativo coincide con el Inventario de Bienes Muebles?	Cumplió
¿La información presentada en el Estado de Situación Financiera Comparativo coincide con el Inventario de Bienes Inmuebles?	No cumplió
¿La Entidad presentó obligaciones a corto y/o largo plazos al cierre del Ejercicio 2021?	Sí
¿Cuál es la tendencia que presentó el pasivo de la Entidad de 2020 a 2021?	Aumentó

Revisión de la etapa de control y evaluación

Procedimientos aplicados

1. Verificar que el recurso ejercido y las metas alcanzadas por programa se encuentren en un intervalo de cumplimiento de entre el 90.0 y el 110.0 por ciento.
2. Verificar que los recursos para servicios personales se encuentren aprobados en el Presupuesto de Egresos y no rebasen el límite del 3.0 por ciento determinado para el Ejercicio Fiscal 2021, de acuerdo al artículo 10 fracción I, inciso a, de la Ley de Disciplina Financiera.
3. Verificar que los recursos aplicados para cubrir los adeudos de ejercicios fiscales anteriores (ADEFAS) no rebasen el límite del 2.5 por ciento aplicable al Ejercicio 2021, de acuerdo al artículo 20 y el transitorio décimo primero de la Ley de Disciplina Financiera.
4. Verificar los saldos reflejados en el Estado Analítico del Ejercicio del Presupuesto de Egresos de los conceptos del capítulo 1000 "Servicios Personales", e identificar el sueldo bruto mensual más alto y el más bajo, así como el número de plazas al inicio y al cierre del Ejercicio Fiscal.
5. Verificar que la información reflejada en el Estado de Variación en la Hacienda Pública corresponda con la del Estado de Situación Financiera Comparativo, y que el Estado de Variación en la Hacienda Pública se presente conforme a la estructura y contenido establecidos en el Manual Único de Contabilidad Gubernamental vigente.
6. Verificar que la información reflejada en el Estado de Flujos de Efectivo corresponda con la del Estado de Situación Financiera Comparativo en lo que respecta al rubro "Efectivo y equivalentes", y que el Estado de Flujos de Efectivo se presente conforme a la estructura y contenido establecidos en el Manual Único de Contabilidad Gubernamental vigente.
7. Verificar que la información del origen y aplicación del recurso reflejada en el Estado de Cambios en la Situación Financiera corresponda con la del Estado de Situación Financiera Comparativo, y que el Estado de Cambios en la Situación Financiera se presente conforme a la estructura y contenido establecidos en el Manual Único de Contabilidad Gubernamental vigente.
8. Revisar que la Entidad haya enterado al Instituto de Seguridad Social del Estado de México y Municipios (ISSEMYM) el importe de las cuotas retenidas a los servidores públicos.
9. Verificar que la Entidad cumpla con las disposiciones relativas al registro del pago por concepto del impuesto sobre la renta (ISR) al Servicio de Administración Tributaria (SAT).
10. Verificar si la Entidad se encuentra obligada a presentar el aviso de dictamen y el dictamen sobre la determinación y pago del Impuesto sobre Erogaciones por Remuneraciones al Trabajo Personal, y que éste se realice de acuerdo a lo establecido en los artículos 47 fracción XIV, 47 A y 47 B del Código Financiero del Estado de México y Municipios.
11. Verificar, según sea el caso, que el saldo final de las cuentas contables de ISSEMYM, CAEM, CFE y CONAGUA registrado en el Anexo al Estado de Situación Financiera y/o en la Balanza de Comprobación Detallada corresponda con el saldo que reportan dichas entidades.
12. Verificar que el 3.5 por ciento sobre el monto de los ingresos efectivamente recaudados por concepto del suministro de agua potable como pago de Aportaciones de Mejoras por Servicios Ambientales al FIPASAHM coincida con lo reportado por la Secretaría de Finanzas.
13. Verificar que el importe registrado por la Entidad en el Estado Analítico de Ingresos coincida con el publicado por la Secretaría de Finanzas en el "Acuerdo por el que se dan a conocer las fórmulas y variables utilizadas para determinar el monto asignado a cada Municipio del Fondo Estatal de Fortalecimiento Municipal para el Ejercicio Fiscal 2021".
14. Identificar en el Estado Analítico del Ejercicio del Presupuesto de Egresos el saldo correspondiente a la cuenta presupuestal 3600 "Servicios de comunicación social y publicidad", y verificar que coincida con el saldo publicado en la página de Internet de la Entidad.
15. Identificar el presupuesto ejercido por programa vinculado a la igualdad de género, y prevención y atención de la violencia contra las mujeres.

Cumplimiento de metas y recurso ejercido por programa



¿El recurso ejercido y las metas realizadas por la Entidad se encuentran en un intervalo de cumplimiento de entre el 90.0 y el 110.0 por ciento?	No cumplió
--	------------

Crecimiento del gasto en servicios personales



Fuente: Estado Analítico del Ejercicio del Presupuesto de Egresos detallado. Clasificación de servicios personales por categoría.

¿Los recursos considerados para servicios personales se ajustaron al límite de crecimiento del 3.0 por ciento?	No cumplió
--	------------

Adeudos de Ejercicios Fiscales Anteriores (ADEFAS)

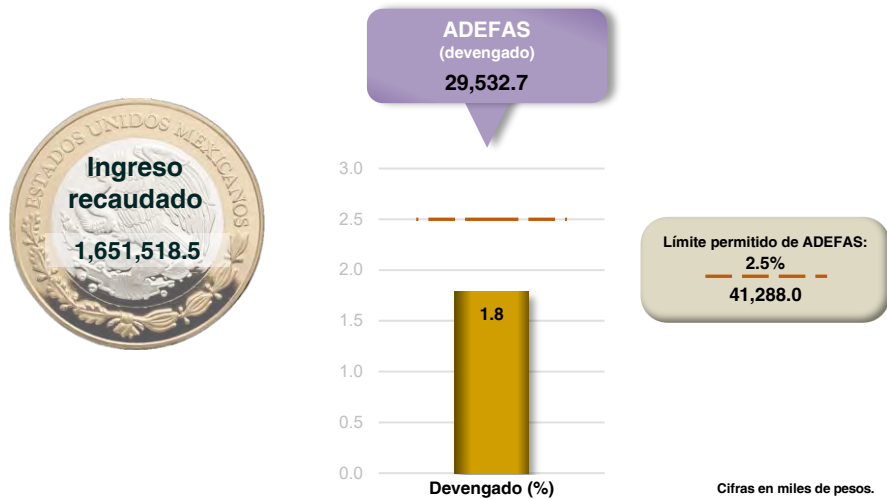

Fuente: Estado Analtico de Ingresos y Estado Analtico del Ejercicio del Presupuesto de Egresos. Clasificación por objeto del gasto (EAI y EAEPE de la Ley de Disciplina Financiera).

¿El porcentaje de los recursos considerados para cubrir ADEFAS se ajustó al límite del 2.5 por ciento del ingreso recaudado?	Cumplió
--	---------

Análisis del capítulo 1000 “Servicios Personales”



* Corresponde al momento contable del Egreso Modificado.



Diferencia salarial mensual (Pesos)

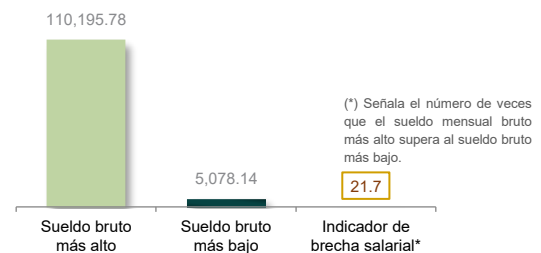

Nota: Los montos de los sueldos brutos corresponden al mes de octubre.

¿La Entidad pagó el capítulo 1000 “Servicios Personales” de acuerdo a lo autorizado en su Presupuesto de Egresos?	Sí
---	----

Validación del Estado de Variación en la Hacienda Pública



¿El saldo reflejado en el Estado de Variación en la Hacienda Pública corresponde con el del Estado de Situación Financiera Comparativo?	No cumplió
---	------------

¿El Estado de Variación en la Hacienda Pública se presentó conforme a la estructura y contenido establecidos en el MUCG?	No cumplió
--	------------

Validación del flujo de efectivo

Efectivo y equivalentes

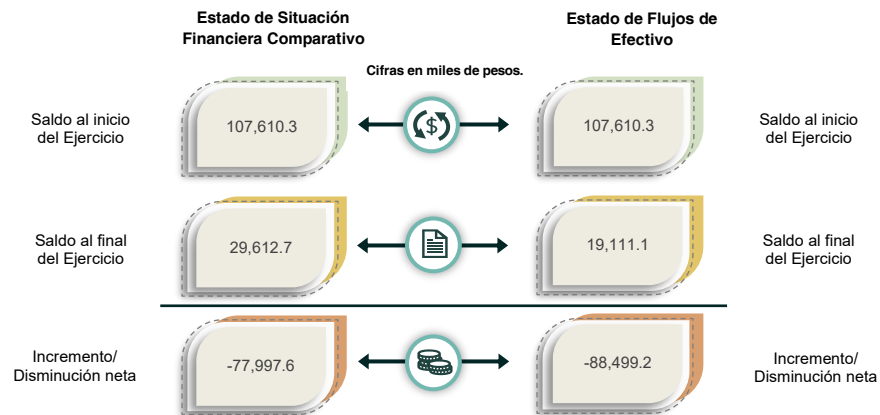

¿Los saldos del rubro "Efectivo y equivalentes" registrados en el Estado de Flujos de Efectivo corresponden con los revelados en el Estado de Situación Financiera Comparativo?	No cumplió
---	------------

¿El Estado de Flujos de Efectivo se presentó conforme a la estructura y contenido establecidos en el MUCG?	No cumplió
--	------------

Validación del origen y aplicación del recurso

Cifras en miles de pesos.	Estado de Situación Financiera Comparativo		Estado de Cambios en la Situación Financiera		Diferencia	
	Origen	Aplicación	Origen	Aplicación	Origen	Aplicación
Activo >>	126,756.7	242,350.0	126,756.7	242,350.0	0.0	0.0
Circulante	83,920.6	5,082.5	83,920.6	5,082.5	0.0	0.0
No Circulante	42,836.2	237,267.5	42,836.2	237,267.5	0.0	0.0
Pasivo >>	668.4	13,066.3	668.4	13,066.3	0.0	0.0
Circulante	668.4	0.0	668.4	0.0	0.0	0.0
No Circulante	0.0	13,066.3	0.0	13,066.3	0.0	0.0
Hacienda Pública / Patrimonio >>	127,991.2	0.0	127,991.2	0.0	0.0	0.0
Contribuido	0.0	0.0	0.0	0.0	0.0	0.0
Generado	127,991.2	0.0	127,991.2	0.0	0.0	0.0

¿El Estado de Cambios en la Situación Financiera se presentó conforme a la estructura y contenido establecidos en el MUCG?	Cumplió
--	---------

¿Los saldos del origen y aplicación del recurso reflejados en el Estado de Cambios en la Situación Financiera corresponden con los del Estado de Situación Financiera Comparativo?	Cumplió
--	---------

Confirmación del importe pendiente de pago al ISSEMYM



¿La Entidad presentó al ISSEMYM los pagos por concepto de cuotas, aportaciones y retenciones realizadas a los servidores públicos?	No cumplió
--	------------

Verificación del cumplimiento de obligaciones fiscales (ISR)

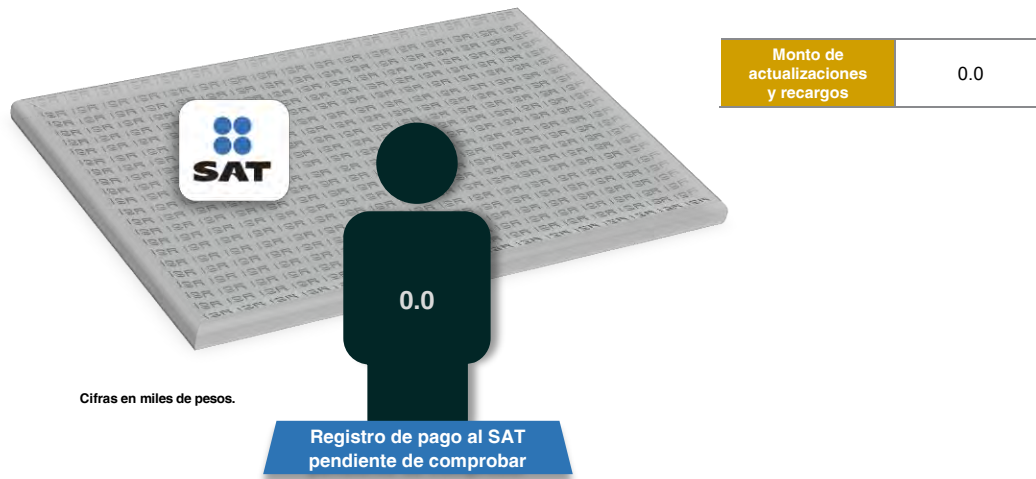

¿La Entidad cumplió con las disposiciones relativas al registro del pago de las retenciones del impuesto sobre la renta (ISR)?	Cumplió	¿La Entidad efectuó el pago del ISR de manera oportuna, con lo cual evitó que se generaran actualizaciones y recargos?	Cumplió
--	---------	--	---------

Obligación de presentar aviso y dictamen del ISERTP

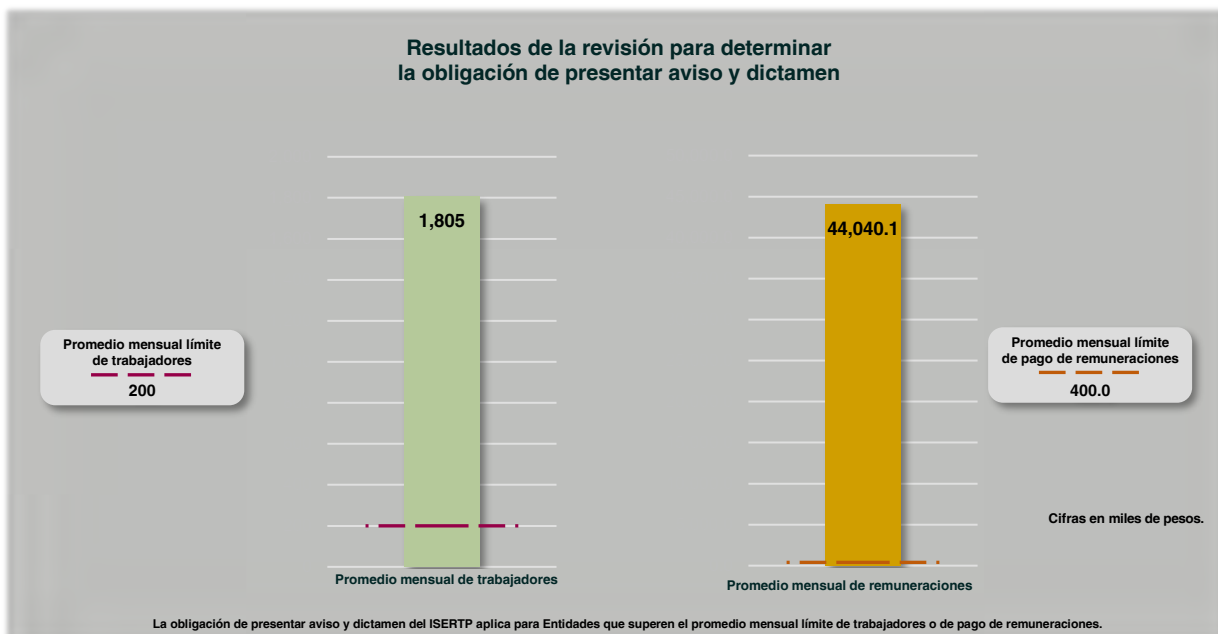

¿La Entidad está obligada a dictaminar la determinación y el pago por concepto de remuneraciones al trabajo personal?	Sí
---	----

Este Órgano Técnico se encuentra impedido para realizar pronunciamiento alguno respecto de la obligación relativa al aviso de dictamen y el dictamen sobre la determinación y el pago del ISERTP, establecidos en los artículos 47 A y 47 B del Código Financiero del Estado de México y Municipios, debido a las modificaciones de presentación y determinación efectuadas por la Secretaría de Finanzas del Gobierno del Estado de México, publicadas en el Periódico Oficial "Gaceta del Gobierno" el 14 de octubre de 2022; según las cuales, las Entidades podrán presentar el aviso de dictamen a más tardar el 31 de octubre de 2022, y el dictamen sobre la determinación y pago del ISERTP, el 30 de noviembre de 2022.

Comparación de saldos con entidades externas

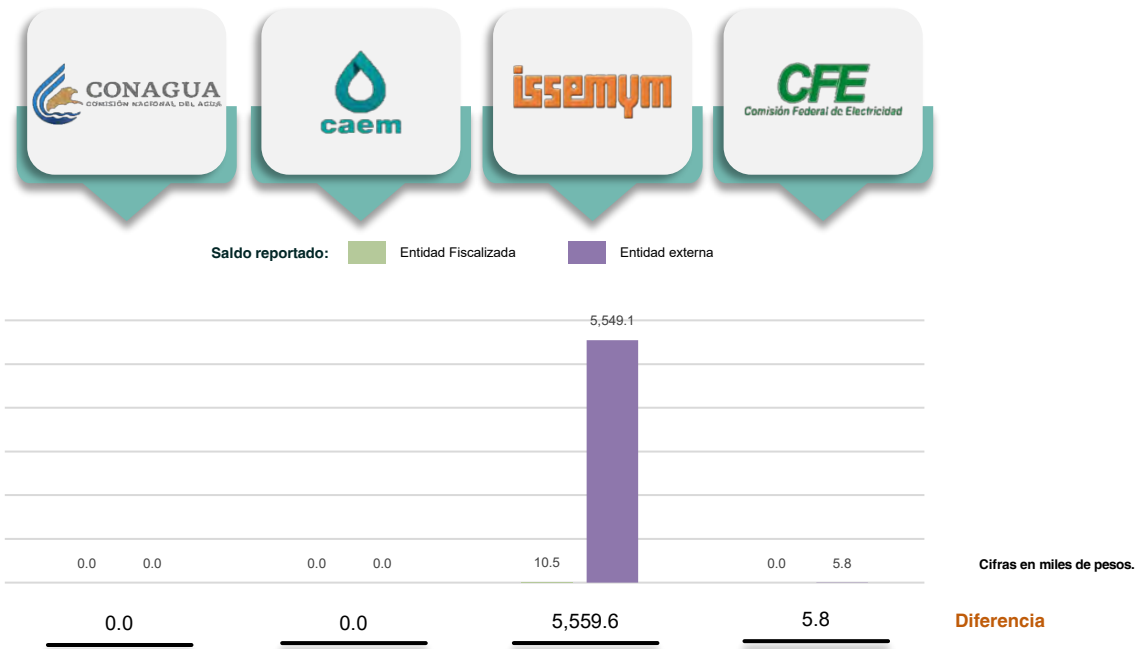

¿La Entidad presentó adeudos con CONAGUA, CAEM, ISSEMYM y/o CFE?	Sí	La Entidad presentó diferencias en sus saldos por concepto de adeudos con:	- ISSEMYM - CFE
--	----	--	--------------------

Aportaciones de Mejoras por Servicios Ambientales al FIPASAHM

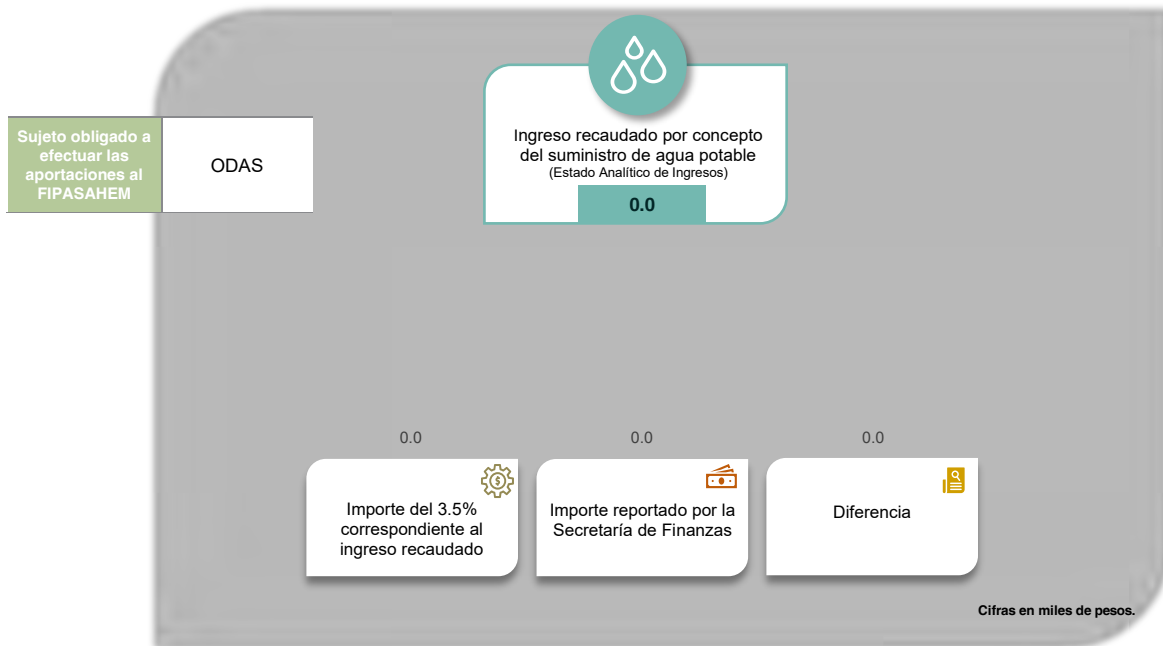

¿La Entidad realizó los pagos por concepto de Aportaciones de Mejoras por Servicios Ambientales?	N/A	¿Los importes reportados por la Secretaría de Finanzas corresponden con lo registrado por la Entidad?	N/A
--	-----	---	-----

Fondo Estatal de Fortalecimiento Municipal

Recurso FEFOM

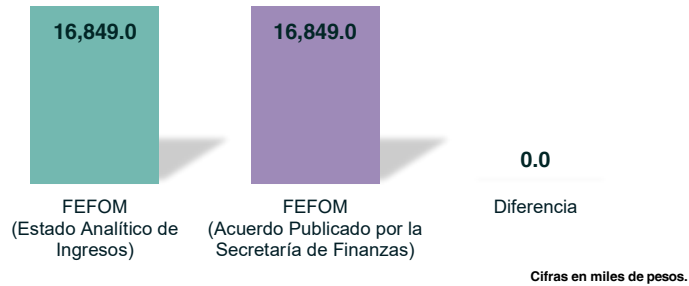

¿El saldo registrado por la Entidad en el Estado Analítico de Ingresos por concepto de FEFOM coincide con el monto aprobado en el acuerdo publicado por la Secretaría de Finanzas?	Cumplió
--	---------

Publicación del egreso ejercido en servicios de comunicación social y publicidad



¿Los registros presupuestales de la Entidad relativos a programas y campañas de comunicación social y publicidad coinciden con lo publicado en su página de Internet?	No cumplió
---	------------

Presupuesto ejercido por programa vinculado a la igualdad de género, y prevención y atención de la violencia contra las mujeres

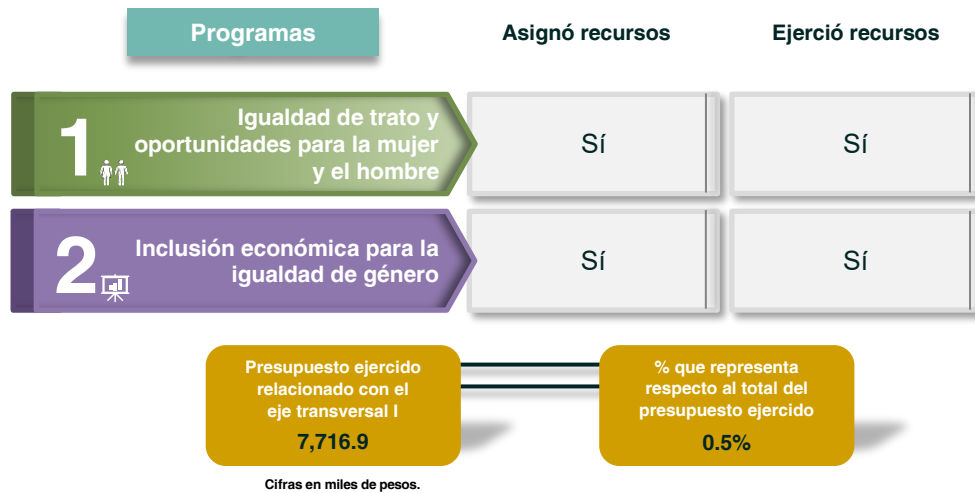

¿Se ejercieron recursos en programas relacionados con el eje transversal I "Igualdad de género"?	Cumplió
--	---------

En resumen, de la revisión a la **etapa de control y evaluación** de la Entidad, se obtuvieron los siguientes resultados:

Elementos revisados	Resultado
¿El recurso ejercido y las metas realizadas por la Entidad se encuentran en un intervalo de cumplimiento de entre el 90.0 y el 110.0 por ciento?	No cumplió
¿Los recursos considerados para servicios personales se ajustaron al límite de crecimiento del 3.0 por ciento?	No cumplió
¿El porcentaje de los recursos considerados para cubrir ADEFAS se ajustó al límite del 2.5 por ciento del ingreso recaudado?	Cumplió
¿La Entidad pagó el capítulo 1000 "Servicios Personales" de acuerdo a lo autorizado en su Presupuesto de Egresos?	Sí
¿El saldo reflejado en el Estado de Variación en la Hacienda Pública corresponde con el del Estado de Situación Financiera Comparativo?	No cumplió
¿El Estado de Variación en la Hacienda Pública se presentó conforme a la estructura y contenido establecidos en el MUCG?	No cumplió

Elementos revisados	Resultado
¿Los saldos del rubro "Efectivo y equivalentes" registrados en el Estado de Flujos de Efectivo corresponden con los revelados en el Estado de Situación Financiera Comparativo?	No cumplió
¿El Estado de Flujos de Efectivo se presentó conforme a la estructura y contenido establecidos en el MUCG?	No cumplió
¿El Estado de Cambios en la Situación Financiera se presentó conforme a la estructura y contenido establecidos en el MUCG?	Cumplió
¿Los saldos del origen y aplicación del recurso reflejados en el Estado de Cambios en la Situación Financiera corresponden con los del Estado de Situación Financiera Comparativo?	Cumplió
¿La Entidad presentó al ISSEMYM los pagos por concepto de cuotas, aportaciones y retenciones realizadas a los servidores públicos?	No cumplió
¿La Entidad cumplió con las disposiciones relativas al registro del pago de las retenciones del impuesto sobre la renta (ISR)?	Cumplió
¿La Entidad efectuó el pago del ISR de manera oportuna, con lo cual evitó que se generaran actualizaciones y recargos?	Cumplió
¿La Entidad está obligada a dictaminar la determinación y el pago por concepto de remuneraciones al trabajo personal?	Sí
¿La Entidad presentó adeudos con CONAGUA, CAEM, ISSEMYM y/o CFE?	Sí
La Entidad presentó diferencias en sus saldos por concepto de adeudos con:	- ISSEMYM - CFE
¿La Entidad realizó los pagos por concepto de Aportaciones de Mejoras por Servicios Ambientales?	N/A
¿Los importes reportados por la Secretaría de Finanzas corresponden con lo registrado por la Entidad?	N/A
¿El saldo registrado por la Entidad en el Estado Analítico de Ingresos por concepto de FEFOM coincide con el monto aprobado en el acuerdo publicado por la Secretaría de Finanzas?	Cumplió
¿Los registros presupuestales de la Entidad relativos a programas y campañas de comunicación social y publicidad coinciden con lo publicado en su página de Internet?	No cumplió
¿Se ejercieron recursos en programas relacionados con el eje transversal I "Igualdad de género"?	Cumplió

Observaciones de la Revisión

No.	Apartado	Observación	Monto observado (Miles de pesos)	Normatividad infringida
1	Programación y presupuestación	La Entidad presentó 2 programas que cuentan con recurso aprobado, pero no cuentan con metas programadas.		Artículos 286 y 312 fracción IV del Código Financiero del Estado de México y Municipios; y 7, 8, 20 fracción IV de la Ley de Planeación del Estado de México y Municipios.
2	Ejercicio de los recursos	La Entidad realizó ampliaciones y reducciones al presupuesto, sin que se haya incluido el Acta del Órgano Máximo de Gobierno en las que se autoricen las modificaciones		Artículos 285 y 319 del Código Financiero del Estado de México y Municipios.
3		El monto por concepto de subsidios registrado por el Municipio no coincide con los ingresos por subsidios para gastos de operación reportados por sus organismos descentralizados, ya que presenta una diferencia por 2,999.9 miles de pesos.		Artículo 34 de la Ley General de Contabilidad Gubernamental y el numeral VI, apartado Subsidios y Apoyos, del Manual Único de Contabilidad Gubernamental para las Dependencias y Entidades Públicas del Gobierno y Municipios del Estado de México 2021.
4		De los 66 proyectos ejecutados por la Entidad, 19 de ellos presentaron sobreejercicio por un monto de 10,614.9 miles de pesos.	10,614.9	Artículos 13 fracción I de la Ley de Disciplina Financiera de las Entidades Federativas y los Municipios; 18 fracción VII de la Ley de Planeación del Estado de México y Municipios y 305 del Código Financiero del Estado de México y Municipios.
5		Los importes registrados en las conciliaciones de nómina correspondientes a las quincenas 2 y 20 del Ejercicio Fiscal, presentan diferencias respecto al importe total que reflejan los pagos en las dispersiones bancarias y cheques.	17.2	Artículo 312 fracción III del Código Financiero del Estado de México y Municipios.
6		Al realizar el análisis comparativo entre los saldos de los inventarios de bienes inmuebles y el Estado de Situación Financiera Comparativo presentados por la Entidad, se detectaron diferencias en las cuentas contables de: "Terrenos" y "Edificios no habitacionales" por un importe de 722,385.3 miles de pesos.	722,385.3	Artículos 23 y 27 de la Ley General de Contabilidad Gubernamental.
7		Derivado del análisis al Avance de Metas de Actividad por Proyecto, se identificaron 19 programas que se encuentran fuera del intervalo de cumplimiento de entre el 90 y el 110 por ciento, respecto del recurso ejercido y metas realizadas; así mismo 2 programas que ejercieron recurso sin mostrar cumplimiento de metas.		Artículos 287 y 312 fracción IV del Código Financiero del Estado de México y Municipios y 20 fracción IV de la Ley de Planeación del Estado de México y Municipios.
8	Control y evaluación	En materia de servicios personales, la Entidad rebasó el 3.0 por ciento establecido para la asignación de recursos aprobados en su Presupuesto de Egresos, al tener 9.8 de porcentaje aplicado.		Artículo 10 fracción I, inciso a, de la Ley de Disciplina Financiera de las Entidades Federativas y los Municipios.
9		De la revisión al Estado de Variación en la Hacienda Pública, se observó que la Entidad presentó cifras que no se encuentran estructuradas en el apartado que corresponden con lo revelado en el Estado de Situación Financiera Comparativo.		Reglas de validación del Estado de Variación en la Hacienda Pública, emitidas por el Consejo Nacional de Armonización Contable y Postulados Básicos, Políticas de Registro y Estados Financieros del Manual Único de Contabilidad Gubernamental para las Dependencias y Entidades Públicas del Gobierno y Municipios del Estado de México 2021.
10		De la revisión al Estado de Variación en la Hacienda Pública, se observó que la Entidad no presentó los saldos y las variaciones de acuerdo a lo estipulado en el Manual Único de Contabilidad Gubernamental vigente.		Reglas de validación del Estado de Variación en la Hacienda Pública, emitidas por el Consejo Nacional de Armonización Contable y Postulados Básicos, Políticas de Registro y Estados Financieros del Manual Único de Contabilidad Gubernamental para las Dependencias y Entidades Públicas del Gobierno y Municipios del Estado de México 2021.
11		De la revisión al Estado de Flujos de Efectivo, se observó que la Entidad presentó cifras que no corresponden con lo revelado en el Estado de Situación Financiera Comparativo en el rubro "Efectivo y equivalentes".		Reglas de validación del Estado de Flujos de Efectivo, emitidas por el Consejo Nacional de Armonización Contable y Postulados Básicos, Políticas de Registro y Estados Financieros del Manual Único de Contabilidad Gubernamental para las Dependencias y Entidades Públicas del Gobierno y Municipios del Estado de México 2021.
12		De la revisión al Estado de Flujos de Efectivo, se observó que la Entidad no presentó los saldos de efectivo aplicados en actividades de operación, inversión y financiamiento, de acuerdo a lo estipulado en el Manual Único de Contabilidad Gubernamental vigente.		Reglas de validación del Estado de Flujos de Efectivo, emitidas por el Consejo Nacional de Armonización Contable y Postulados Básicos, Políticas de Registro y Estados Financieros del Manual Único de Contabilidad Gubernamental para las Dependencias y Entidades Públicas del Gobierno y Municipios del Estado de México 2021.
13		La Entidad no presentó al ISSEMYM los pagos por concepto de cuotas, aportaciones y retenciones realizadas a los servidores públicos, de la quincena 24 correspondiente al mes de diciembre 2021.	5,549.2	Artículos 31, 32, 33, 34, 35, 36, 37 y 38 de la Ley de Seguridad Social para los Servidores Públicos del Estado de México y Municipios; y 51 fracción X de la Ley Orgánica Municipal del Estado de México.
14		La Entidad presentó diferencias entre sus registros presupuestales ejercidos y lo publicado en Página de Internet bajo el concepto de "Servicios de comunicación social y publicidad" por un importe de 11,905.7 miles de pesos; ya que no publicó su información.	11,905.7	Artículo 92 fracción XXVII de la Ley de Transparencia y Acceso a la Información Pública del Estado de México y Municipios.



**Auditoría de Cumplimiento
Financiero e Inversión Física
Municipio de Metepec
(ACFIF-25)**



Auditoría de Cumplimiento Financiero e Inversión Física Municipio de Metepec (ACFIF-25)

Objetivo

En materia de Cumplimiento Financiero, fiscalizar los ingresos y egresos estatales y municipales, a efecto de comprobar que su recaudación, administración, custodia, manejo, ejercicio, aplicación y deuda, se apeguen a las disposiciones legales, administrativas, presupuestales, financieras y de planeación aplicables; asimismo, la gestión de los recursos transferidos, las operaciones contables, presupuestales, financieras, programáticas, normativas y administrativas aplicables a la entidad fiscalizable, den cumplimiento a las Leyes, Códigos, Reglamentos y cualquier otra disposición aplicable en la materia; y por cuanto hace a Inversión Física, fiscalizar los recursos públicos estatales y municipales, destinados y aplicados en cualquier tipo de inversión física, evaluando los procesos de planeación, programación y presupuestación para constatar que el ejercicio del gasto corresponda con el fin, objeto, programas presupuestarios y proyectos autorizados; de igual forma, verificar los procedimientos de adquisición y contratación, el desarrollo de las obras públicas y/o servicios relacionados en sus diferentes etapas, su conclusión en tiempo y forma, el cumplimiento de los estándares de calidad previstos, las cantidades pagadas y su congruencia con lo ejecutado, así como la justificación de las inversiones y la razonabilidad de los montos invertidos, en cumplimiento a las Leyes, Códigos, Reglamentos y cualquier otra disposición aplicable en la materia; por el periodo comprendido del 01 de enero al 31 de diciembre de 2021.

Antecedentes

La Auditoría de Cumplimiento Financiero e Inversión Física al municipio de Metepec, fue autorizada mediante el Programa Anual de Auditorías para la Fiscalización y Revisión de las Cuentas Públicas del Ejercicio Fiscal 2021, del Órgano Superior de Fiscalización del Estado de México, publicado en Gaceta del Gobierno en fecha 15 de marzo de 2022. La fiscalización se llevó a cabo al amparo del oficio número OSFEM/AECFIF/092/2022, de fecha 25 de abril de 2022, que contiene la orden de auditoría.

Presupuesto Ejercido por Capítulo de Gasto

Durante el Ejercicio Fiscal 2021 se aprobó al municipio de Metepec un presupuesto por 1,660,622.9 miles de pesos, el cual presentó modificaciones presupuestales internas y externas entre capítulos de gasto, reflejando al 31 de diciembre del año fiscalizado un Presupuesto Modificado por 1,725,753.1 miles de pesos y un Presupuesto Ejercido de 1,686,386.1 miles de pesos, que se distribuyó en los capítulos de gasto siguientes:

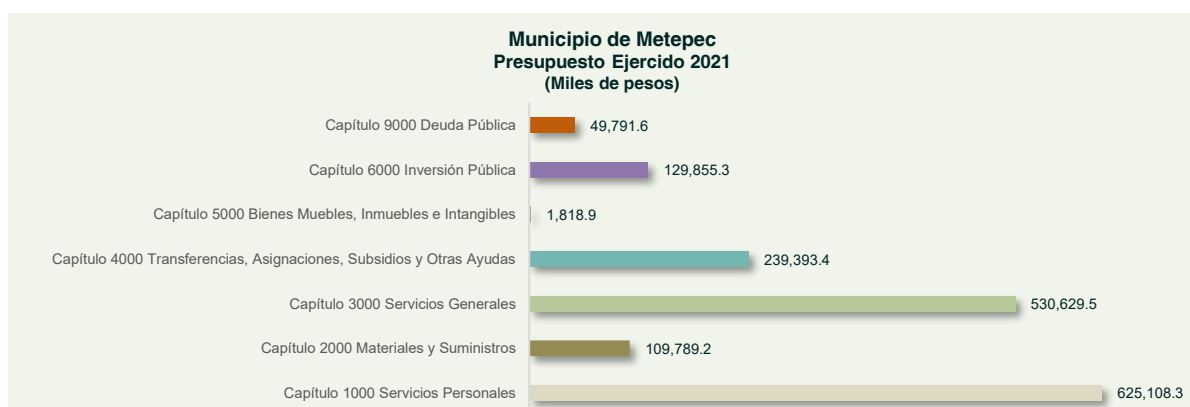

Cumplimiento Financiero

Análisis del Presupuesto de Egresos

Se determinó un universo de 182,831.1 miles de pesos, que representa el 10.8 por ciento del Presupuesto Ejercido, el cual se distribuyó en los capítulos siguientes:

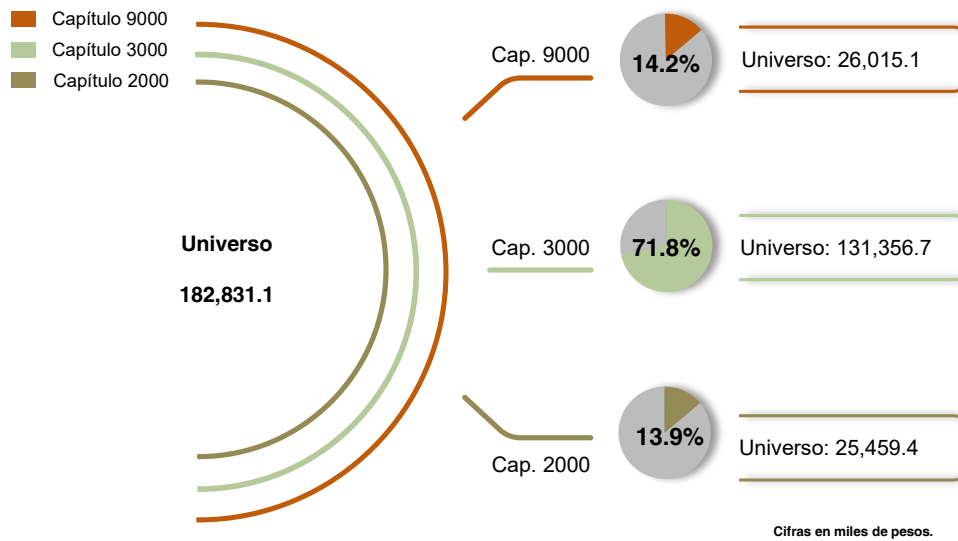

Muestra auditada del Presupuesto de Egresos

Se obtuvo una muestra de 142,645.0 miles de pesos, correspondientes a recursos estatales y municipales, que representa el 78.0 por ciento del universo; el porcentaje fiscalizado por capítulo se describe a continuación:



Ley de Ingresos Recaudada por fuentes de financiamiento

Durante el Ejercicio Fiscal 2021 se estimó al municipio de Metepec un ingreso por 1,660,622.9 miles de pesos, el cual presentó adecuaciones presupuestales durante el Ejercicio Fiscal y reportó al 31 de diciembre del año fiscalizado un Ingreso Modificado por 1,725,753.2 miles de pesos y un Ingreso Recaudado por 1,651,518.5 miles de pesos, cantidad que se distribuyó en las siguientes cuentas de ingreso:

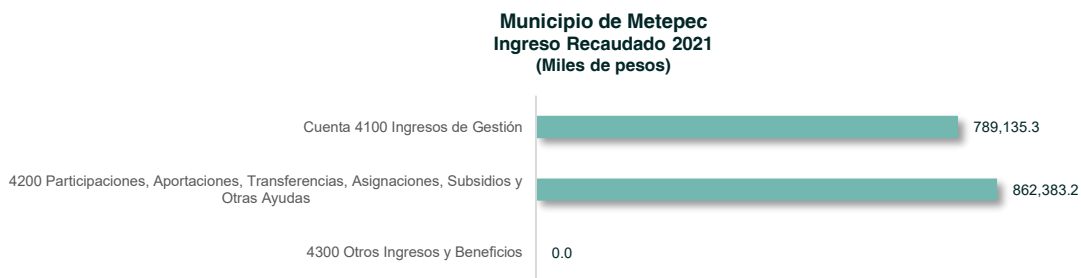

Análisis de la Ley de Ingresos

Se determinó un universo de 358,383.2 miles de pesos, correspondientes a recursos municipales, que representa el 21.7 por ciento del ingreso recaudado, el cual se distribuyó en la cuenta siguiente:

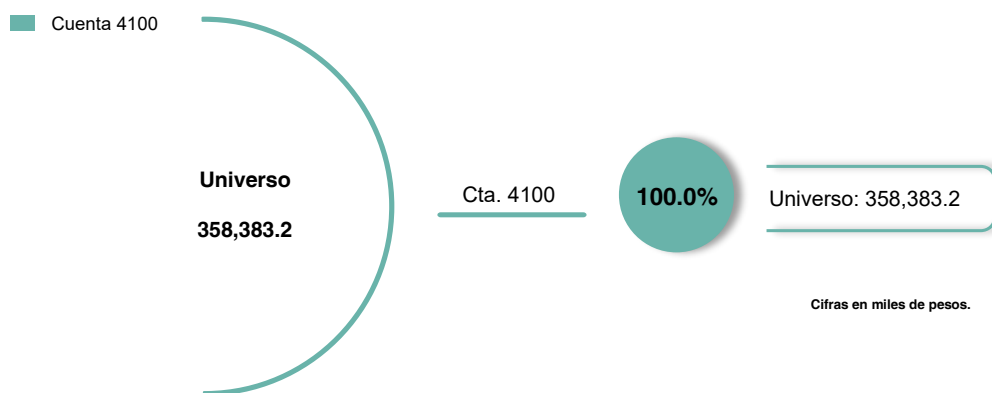

Muestra auditada del Ingreso

Se obtuvo una muestra de 150,498.4 miles de pesos, monto que representa el 42.0 por ciento del universo; el porcentaje fiscalizado por cuenta se describe a continuación:

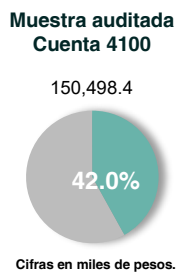

Estado de Situación Financiera

Durante el Ejercicio Fiscal 2021 el municipio de Metepec, presentó información que comprendió los importes que se muestran a continuación:

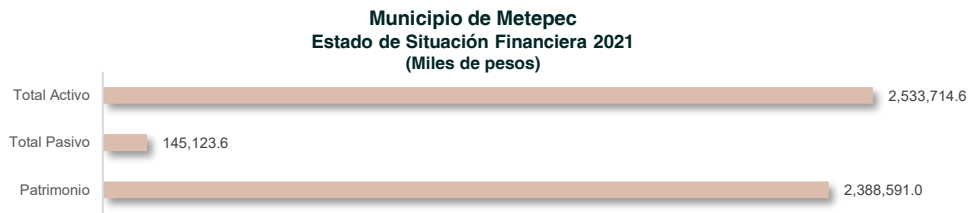

Análisis del Estado de Situación Financiera

Del Estado de Situación Financiera presentado por el municipio de Metepec, se determinó un universo fiscalizable de 1,701,939.7 miles de pesos, que se distribuyó de la siguiente manera:

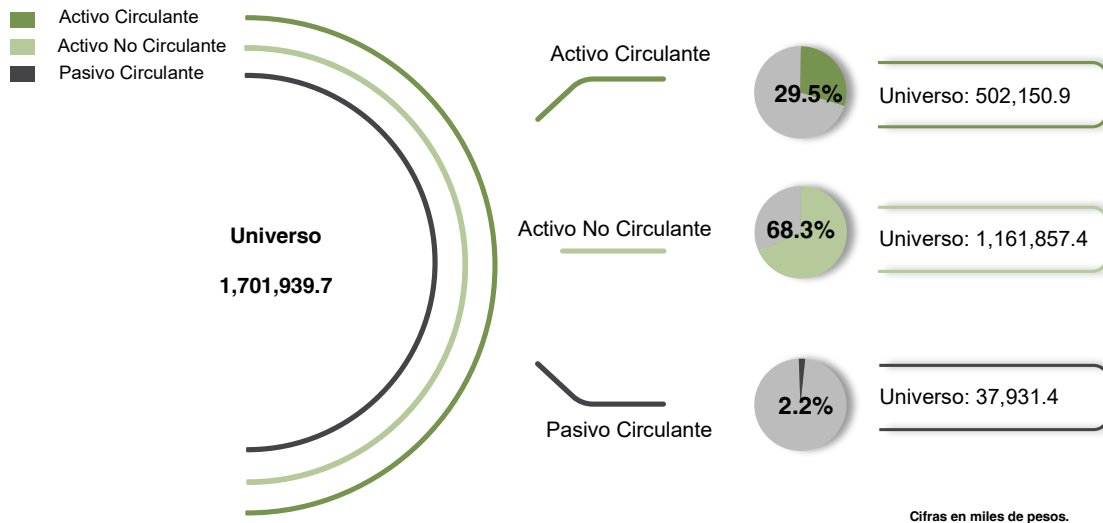

Muestra auditada del Estado de Situación Financiera

Se obtuvo una muestra de 654,660.9 miles de pesos, monto que representa el 38.5 por ciento del universo; el porcentaje fiscalizado por la cuenta contable se describe a continuación:

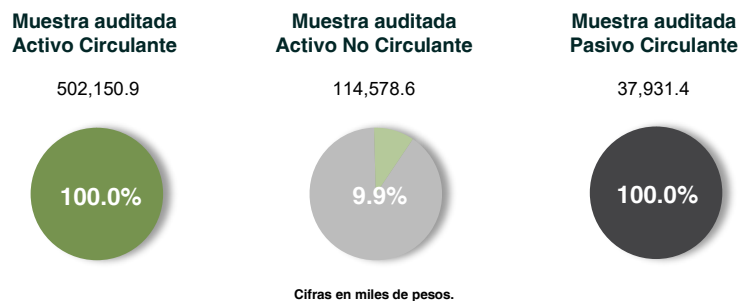

La muestra total determinada del Presupuesto de Egresos, Presupuesto de Ingresos y Estado de Situación Financiera asciende 947,804.3 miles de pesos.

Observaciones por etapa

Derivado de la aplicación de los procedimientos de fiscalización al municipio de Metepec, que comprendieron la revisión y análisis financiero de las etapas de adjudicación, contratación, ejecución y cumplimiento normativo, se determinaron **12** resultados, relacionados con presuntas conductas ante el marco del Sistema Estatal Anticorrupción.

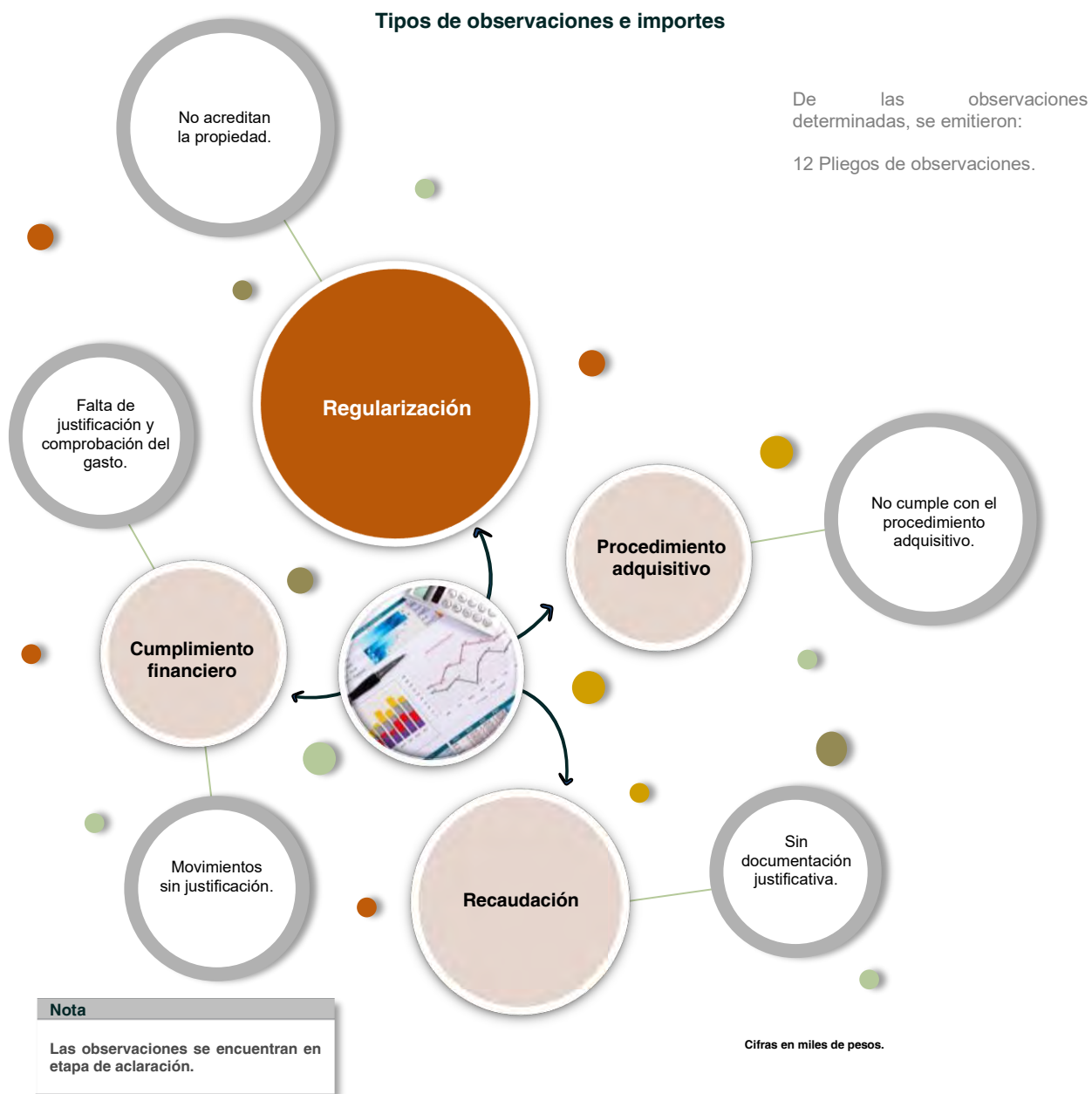

De los tipos de observaciones, se determinaron resultados en materia de regularización, recaudación, cumplimiento financiero y en la etapa de procedimiento adquisitivo.

Montos observados respecto a la fiscalización

Criterios de selección

La fiscalización se basó en un muestreo de las cuentas más representativas presentadas por la Entidad Fiscalizada en sus estados financieros y presupuestales en el periodo fiscalizado.

Criterios de selección

De la muestra auditada se determinaron resultados en los diferentes capítulos de gasto y cuentas contables, describiendo a continuación únicamente aquellos que presentan observaciones, mismos que se encuentran en la etapa de seguimiento del procedimiento de fiscalización.

De las partidas del Presupuesto de Egresos con cargo al **capítulo 9000**, se determinó 1 resultado.

Nombre de la cuenta		Observación
9912 - Por ejercicios anteriores.		
Número de Resultados	1	
Acción determinada	Pliego de observaciones	



De las partidas del Presupuesto de Egresos con cargo al **capítulo 3000**, se determinaron 6 resultados.

Nombre de las cuentas		Observación
3261 – Arrendamiento de Maquinaria y Equipo. 3271 – Arrendamiento de Activos Intangibles. 3331 – Servicios Informáticos. 3341 – Capacitación. 3822 – Espectáculos cívicos y culturales.		
Número de Resultados	5	
Acción determinada	5 Pliegos de observaciones	



Nombre de la cuenta		Observación
3822 - Espectáculos Cívicos y Culturales		
Número de Resultados	1	
Acción determinada	Pliego de observaciones	



De las partidas del Presupuesto de Egresos con cargo al **capítulo 2000**, se determinaron 2 resultados

Nombre de la cuenta		Observación
2611 - Combustibles, lubricantes y aditivos		<p>La Entidad ejerció indebidamente recursos públicos financieros, bajo los supuestos siguientes:</p> <ul style="list-style-type: none"> - Pago indebido del servicio, sin contar con la documentación legal que acredite la entrega del suministro. - Adquirió indebidamente los servicios de combustibles, lubricantes y aditivos a través de la excepción a la licitación pública, denominada Adjudicación Directa, sin contar con los supuestos legales con los que se acredite y justifique la aplicación de dicha excepción.
Número de Resultados	2	
Acción determinada	2 Pliegos de observaciones	



De las subcuentas del Presupuesto de Ingresos con cargo a la **cuenta 4100**, se determinó 1 resultado.

Nombre de la cuenta		Observación
4112 - Predial		<p>La Entidad no acreditó la base gravable para la determinación y recaudación los ingresos por concepto del impuesto predial, ya que no presentó la evidencia documental legal, justificativa y comprobatoria que acredite las bonificaciones a los ingresos por concepto de este impuesto.</p>
Número de Resultados	1	
Acción determinada	Pliego de observaciones	



De las cuentas del Estado de Situación Financiera con cargo al **Activo Circulante**, se determinó 1 resultado.

Nombre de las cuentas		Observación
1112 - Bancos		<p>La Entidad disminuyó indebidamente recursos públicos financieros, por la cantidad observada, sin la evidencia legal que justifique las mismas, así como la documentación comprobatoria que acredite los movimientos realizados.</p>
Número de Resultados	1	
Acción determinada	Pliego de observaciones	



De las cuentas del Estado de Situación Financiera con cargo al **Activo No Circulante**, se determinó 1 resultado.

Nombre de las cuentas		Observación
1231 - Terrenos		<p>La Entidad administró, controló y utilizó indebidamente el uso de recursos públicos financieros, sin acreditar la propiedad, contraviniendo con ello la Ley de Bienes del Estado de México y de sus Municipios, la Ley de Contabilidad Gubernamental y los Lineamientos para el Registro y Control de Inventarios y la Conciliación y Desincorporación de Bienes Muebles e Inmuebles para las Entidades Fiscalizables Municipales del Estado de México.</p>
Número de Resultados	1	
Acción determinada	Pliego de observaciones	



Inversión Física

Análisis del Presupuesto de Egresos

Se determinó un universo de 121,631.2 miles de pesos, que representa el 7.2 por ciento del Presupuesto Ejercido, el cual se distribuyó en los capítulos siguientes:

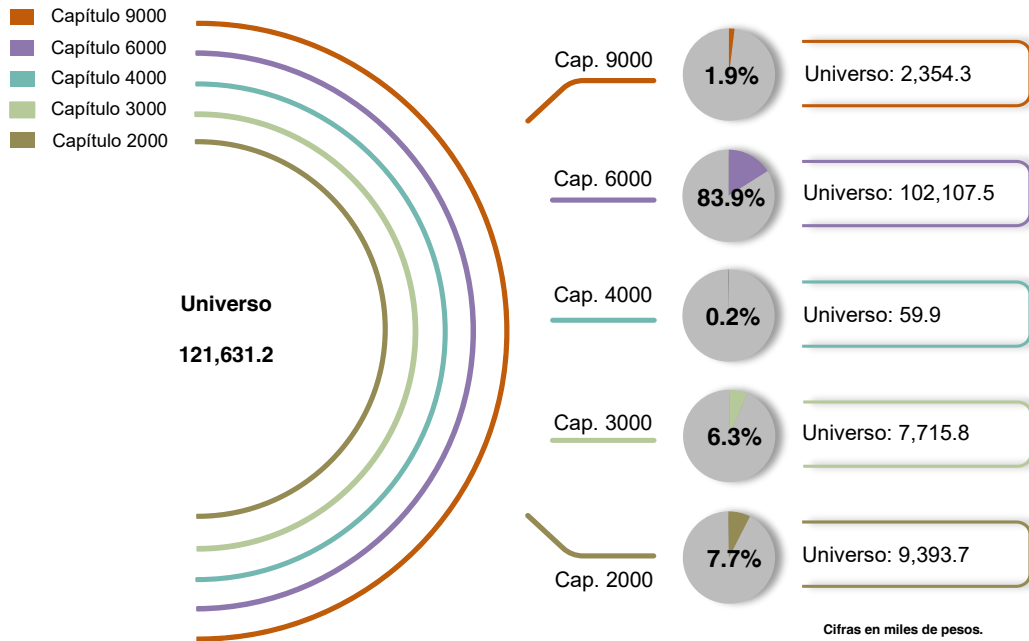

Muestra auditada del Presupuesto de Egresos

Se obtuvo una muestra de 92,200.4 miles de pesos, correspondientes a recursos estatales y municipales que representa el 75.8 por ciento del universo; el porcentaje fiscalizado por capítulo se describe a continuación:



Observaciones por etapa de obra pública

Derivado de la aplicación de los procedimientos de fiscalización al municipio de Metepec, que comprendieron la revisión de las etapas de planeación, programación y presupuestación, adjudicación, contratación, ejecución y finiquito de las obras públicas, acciones y/o servicios relacionados con las mismas, así como, el análisis financiero de los recursos, se determinaron **36** resultados por un importe de **106,993.0 miles de pesos**, relacionados con presuntas conductas de la entidad ante el marco del Sistema Estatal Anticorrupción.

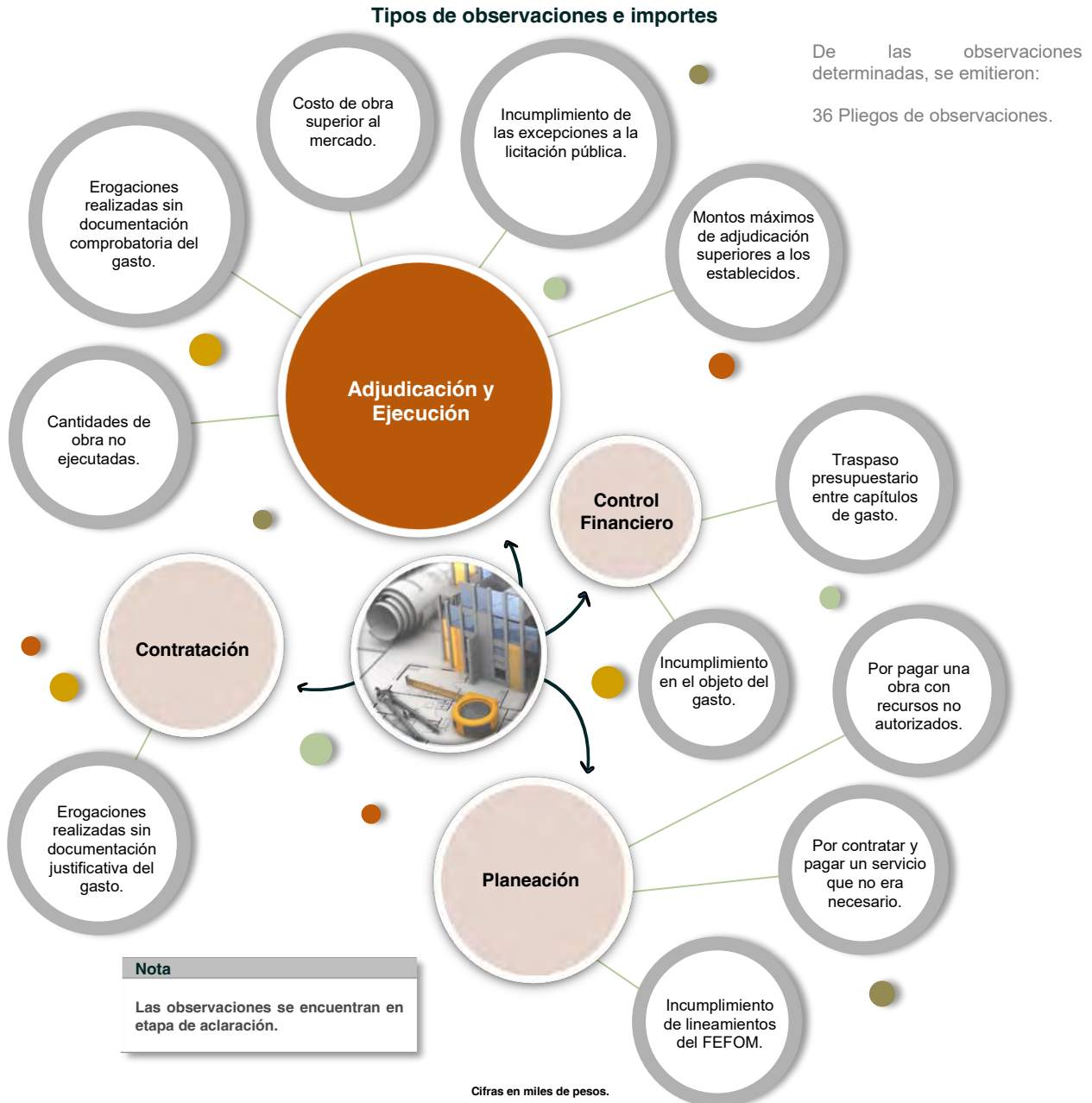

De los tipos de observación, se determinaron resultados en la etapa de adjudicación y ejecución, planeación, contratación y en materia de control financiero.

Montos observados respecto a la fiscalización

Criterios de selección

Con base en información técnica y financiera contenida en los informes trimestrales y en la Cuenta Pública 2021, presentada periódicamente por las Entidades Fiscalizadas respecto de su inversión física, a través de la metodología Analytic Hierarchy Process (AHP) —modelo de optimización multicriterio—, se realizó la muestra de las inversiones por fiscalizar. El método comprendió el análisis, segmentación, ponderación y valoración de alternativas de selección, y se evaluaron, entre otros aspectos, el impacto económico, tipología, programa de inversión y comparativo del avance físico y financiero de las inversiones físicas, en función de su contribución a cada criterio, para posteriormente ordenar y seleccionar, a través de percentiles, las alternativas con mayor porcentaje de impacto y/o riesgo respecto del cumplimiento del objetivo de la auditoría.

Resultados

De la muestra auditada se determinaron resultados en las inversiones físicas, describiendo a continuación únicamente aquellos que presentan observaciones, mismos que se encuentran en la etapa de seguimiento del procedimiento de fiscalización.

Con cargo al **capítulo 6000**, se determinaron 17 resultados.

Nombre de las obras		Observación
Repavimentación de la Av. Benito Juárez, tramo de avenida Las Torres hasta Av. Guadalupe Victoria. Repavimentación, previo fresado, de la Av. Gobernadores. Trabajos complementarios y adecuación del Centro de Servicios Administrativos (La Casa de Todos), Barrio de San Miguel.		
Tipo de Recurso	FEFOM y Recursos Propios 2021	 <p>La Entidad pagó indebidamente con recursos públicos financieros propios y recursos FEFOM 2021, cantidades de obra que no fueron ejecutadas; toda vez que, de los resultados de la cuantificación de los conceptos, dimensiones y registros obtenidos durante dichas verificaciones y la comparación de las cantidades calculadas, con respecto de las estimadas y pagadas por el Municipio, se determinó la acción indebida.</p>
Número de Resultados	3	
Acción determinada	3 Pliegos de observaciones	

Nombre de las obras		Observación
Repavimentación de la Av. Benito Juárez, tramo de avenida Las Torres hasta Av. Guadalupe Victoria. Pinta de fachadas de la U.H. Andrés Molina Enríquez Repavimentación, previo fresado, de la Av. Gobernadores.		
Tipo de Recurso	Recursos Propios y FEFOM 2021	 <p>La Entidad pagó indebidamente con recursos públicos financieros por concepto de costos de oficina de campo, de los cuales, la entidad durante la ejecución de los trabajos de auditoría, no proporcionó la evidencia legal justificativa que acredite que los mismos son gastos que brinden apoyo técnico y administrativo a la superintendencia de obra en campo o en su caso, no se cuenta con la evidencia de su aplicación, para que estos pudieran ser cubiertos en ambas oficinas.</p>
Número de Resultados	3	
Acción determinada	3 Pliegos de observaciones	

Nombre de la obra	
Adquisición de mezcla y emulsión asfáltica (Mezcla y emulsión asfáltica)	
Tipo de Recurso	Recursos Propios 2021
Número de Resultados	1
Acción determinada	Pliego de observaciones



Observación
La Entidad erogó indebidamente recursos públicos financieros propios, por la adquisición del insumo descrito, toda vez que ésta, no cuenta al momento de la ejecución de los trabajos de auditoría, con la localización y con la evidencia documental legal que compruebe y justifique la aplicación de los insumos adquiridos.

Nombre de las obras	
Trabajos complementarios y adecuación del Centro de Servicios Administrativos (La Casa de Todos), Barrio de San Miguel.	
Rehabilitación de la calle 5 de febrero (zona de colegios) con aplicación de riego de sello.	
Construcción de pozo de infiltración de aguas pluviales para la atención a inundaciones.	
Tipo de Recurso	Recursos Propios y FEFOM 2021
Número de Resultados	3
Acción determinada	3 Pliegos de observaciones



Observación
La Entidad adquirió indebidamente obras y/o servicios relacionados descritos, llevando a cabo las excepciones a la licitación pública denominadas Invitación Restringida y Adjudicación Directa ; toda vez que ésta, no contó con la evidencia legal comprobatoria y justificativa que acredite alguna de las hipótesis normativas determinadas en el Libro Décimo Segundo del Código Administrativo del Estado de México, para poder haber ejecutado dichas excepciones adquisitivas.

Nombre de las obras	
Repavimentación de la Av. Benito Juárez en el tramo de Av. Las Torres hasta Av. Guadalupe Victoria.	
Repavimentación de la Av. Benito Juárez en el tramo de Av. Guadalupe Victoria hasta Av. Leona Vicario.	
Rehabilitación de la calle 5 de febrero (zona de colegios) con aplicación de riego de sello.	
Tipo de Recurso	FEFOM 2021
Número de Resultados	3
Acción determinada	3 Pliegos de observaciones



Observación
La Entidad ejerció indebidamente recursos públicos financieros, en la ejecución de las obras descritas, las cuales fueron autorizadas como proyectos de infraestructura económica, en contravención al objeto del mismo establecido en los Lineamientos para la utilización del Fondo Estatal de Fortalecimiento Municipal; en virtud de que las obras en comento no son un activo fijo destinado a la producción de bienes y servicios.

Nombre de las obras	
Trabajos complementarios y adecuación del Centro de Servicios Administrativos (La Casa de Todos), Barrio de San Miguel.	
Rehabilitación de la calle 5 de febrero (zona de colegios) con aplicación de riego de sello.	
Construcción de pozo de infiltración de aguas pluviales para la atención a inundaciones.	
Tipo de Recurso	Recursos Propios y FEFOM 2021
Número de Resultados	3
Acción determinada	3 Pliegos de observaciones

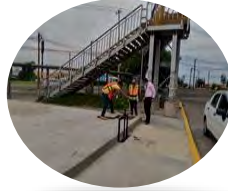

Observación
La Entidad adquirió indebidamente obras y/o servicios relacionados descritos, llevando a cabo las excepciones a la licitación pública denominadas Invitación Restringida y Adjudicación Directa; rebasando los topes máximos para su ejecución establecidos en el Presupuesto de Egresos del Gobierno del Estado de México para el Ejercicio Fiscal 2021.

Nombre de la obra	
Rehabilitación de la imagen urbana en el polígono del Pueblo Mágico de Metepec, mediante pintura de fachadas y mobiliario urbano, barrio de Santiaguito y San Miguel.	
Tipo de Recurso	Recursos Propios 2021
Número de Resultados	1
Acción determinada	Pliego de observaciones



Observación
La Entidad erogó indebidamente con recursos públicos financieros propios 2021, para cubrir las estimaciones tramitadas por la ejecución de la obra, la cual contaba con una fuente de financiamiento correspondiente a recursos públicos financieros del Programa de Acciones para el Desarrollo 2020, con la que se autorizó y contrató su ejecución, pudiendo con ello considerar, la probable distracción de los recursos propios 2021, al cubrir obligaciones financieras que no corresponden al año de su programación, presupuestación y ejercicio.

Con cargo al **capítulo 3000**, se determinaron 8 resultados.

Nombre de la obra y/o servicio	
Servicios de consultoría para la revisión y cobertura a los procesos adquisitivos de bienes y contratación de servicios y de obras públicas; la integración de los expedientes únicos en sus distintas modalidades, así como la glosa financiera derivados de las adquisiciones de bienes y servicios y las obras ejecutadas por el municipio de Metepec, así como el Instituto Municipal de Cultura Física y Deporte de Metepec, realizadas durante los ejercicios fiscales 2020 y 2021.	
Tipo de Recurso	Recursos Propios 2021
Número de Resultados	1
Acción determinada	Pliego de observaciones



Observación
La Entidad erogó indebidamente recursos públicos financieros propios, por la adquisición de los servicios de consultoría, toda vez que, no cuenta al momento de la ejecución de los trabajos de auditoría, con la evidencia documental legal que compruebe y justifique la aplicación de los servicios contratados y entrega de los productos pactados al amparo del contrato.

Nombre de las obras y/o servicios	
Servicio integral de mantenimiento y conservación Servicio integral de instalación, materiales y puesta en marcha del aire acondicionado para el edificio administrativo.	
Tipo de Recurso	Recursos Propios 2021
Número de Resultados	2
Acción determinada	2 Pliegos de observaciones



Observación
La Entidad erogó indebidamente recursos públicos financieros propios, sin llevar a cabo el procedimiento adquisitivo y de contratación por concepto de "Servicio integral de mantenimiento y conservación...", ya que ésta, no cuenta con ninguna evidencia legal que justifique y compruebe la realización del procedimiento de adjudicación, contratación respectiva, así como la entrega de los bienes y/o servicios adquiridos.

Nombre de la obra y/o servicio	
Servicios de consultoría para la revisión y cobertura a los procesos adquisitivos de bienes y contratación de servicios y de obras públicas; la integración de los expedientes únicos en sus distintas modalidades, así como la glosa financiera derivados de las adquisiciones de bienes y servicios y las obras ejecutadas por el municipio de Metepec, así como el Instituto Municipal de Cultura Física y Deporte de Metepec, realizadas durante los ejercicios fiscales 2020 y 2021.	
Tipo de Recurso	Recursos Propios 2021
Número de Resultados	1
Acción determinada	Pliego de observaciones



Observación
La Entidad adquirió indebidamente con recursos públicos financieros, los Servicios de consultoría..." llevando a cabo la excepción a la licitación pública denominada Adjudicación Directa ; toda vez que ésta, no contó con la evidencia legal comprobatoria y justificativa que acredite alguna de las hipótesis normativas determinadas para poder haber ejecutado dicha excepción adquisitiva.

Nombre de las obras y/o servicios	
Servicio integral de mantenimiento y conservación. Servicio integral de instalación, materiales y puesta en marcha del aire acondicionado para el edificio administrativo.	
Tipo de Recurso	Recursos Propios 2021
Número de Resultados	2
Acción determinada	2 Pliegos de observaciones



Observación
La Entidad ejerció indebidamente recursos públicos financieros propios, para fines distintos al objeto de gasto establecido en el capítulo 3000 (Servicios generales), partidas presupuestales 3511, para el primer servicio y 3571 para el segundo, ya que se establece claramente que los servicios de mantenimiento excluye los gastos por concepto de mantenimiento y rehabilitación de la obra pública y que de conformidad con las disposiciones legales aplicables, los trabajos realizados corresponden a obra pública.

Nombre de la obra y/o servicio	
Servicios de consultoría para la revisión y cobertura a los procesos adquisitivos de bienes y contratación de servicios y de obras públicas; la integración de los expedientes únicos en sus distintas modalidades, así como la glosa financiera derivados de las adquisiciones de bienes y servicios y las obras ejecutadas por el municipio de Metepec, así como el Instituto Municipal de Cultura Física y Deporte de Metepec, realizadas durante los ejercicios fiscales 2020 y 2021.	
Tipo de Recurso	Recursos Propios 2021
Número de Resultados	1
Acción determinada	Pliego de observaciones



Observación
La Entidad adquirió indebidamente los servicios descritos, llevando a cabo la excepción a la licitación pública denominada Adjudicación Directa ; rebasando los topes máximos para su ejecución establecidos en el Presupuesto de Egresos del Gobierno del Estado de México para el Ejercicio Fiscal 2021.

Nombre de la obra y/o servicio	
Servicios de consultoría para la revisión y cobertura a los procesos adquisitivos de bienes y contratación de servicios y de obras públicas; la integración de los expedientes únicos en sus distintas modalidades, así como la glosa financiera derivados de las adquisiciones de bienes y servicios y las obras ejecutadas por el municipio de Metepec, así como el Instituto Municipal de Cultura Física y Deporte de Metepec, realizadas durante los ejercicios fiscales 2020 y 2021.	
Tipo de Recurso	Recursos Propios 2021
Número de Resultados	1
Acción determinada	Pliego de observaciones



Observación
La Entidad contrató indebidamente con recursos públicos financieros propios, la prestación del servicio descrito, el cual, conforme a las propias disposiciones organizacionales y reglamentarias de la misma, el personal de su propia estructura organizacional lleva acabo.

Con cargo al **capítulo 2000**, se determinaron 10 resultados.

Nombre de las inversiones físicas	
Adquisición de luminarios y/o sustitución de luminarias. (Factura 178)	
Adquisición de pintura para balizamiento de las calles del municipio de Metepec 2021.	
Materiales para la construcción artemisa, S.A. de C.V., registro factura C 4030, por adquisición de "pintura esmalte color blanco 19 lts".	
Materiales para la Construcción Artemisa, S.A. de C.V., registro factura C 4074, por adquisición de "pintura esmalte color amarillo tráfico de 19 lts."	
Tipo de Recurso	Recursos Propios 2021
Número de Resultados	4
Acción determinada	4 Pliegos de observaciones



Observación
La Entidad Erogó indebidamente recursos públicos financieros propios, sin llevar acabo el procedimiento adquisitivo y de contratación por concepto de los servicios señalados, ya que ésta, no cuenta con ninguna evidencia legal que justifique y compruebe la realización del procedimiento de adjudicación, contratación respectiva, así como la entrega de los bienes y/o servicios adquiridos.

Nombre de las inversiones físicas	
Adquisición de material eléctrico y electrónico (Facturas A1097, A 1187 y A 1773).	
Adquisición de material eléctrico (Factura A1187).	
Adquisición de material para instalaciones (Factura A1773).	
Adquisición de "pintura esmalte color blanco 19 lts" (Factura C 4030).	
Adquisición de "pintura esmalte color amarillo tráfico de 19 lts" (Factura C 4074).	
Tipo de Recurso	Recursos Propios 2021
Número de Resultados	5
Acción determinada	5 Pliegos de observaciones



Observación
Erogó indebidamente recursos públicos financieros propios, sin llevar acabo el procedimiento adquisitivo y de contratación por concepto de la adquisición de los materiales señalados, ya que ésta, no cuenta con ninguna evidencia legal que justifique y compruebe la realización del procedimiento de adjudicación, contratación respectiva, así como la entrega de los bienes y/o servicios adquiridos.

Nombre de la inversión física	
Servicio de aplicación de amarillo tráfico en panteón municipal (Factura 179)	
Tipo de Recurso	Recursos Propios 2021
Número de Resultados	1
Acción determinada	Pliego de observaciones



Observación
La Entidad autorizó indebidamente recursos públicos financieros propios, para fines distintos al objeto de gasto establecido en el capítulo 2000 (Materiales y suministros), partida presupuestal 2491, para el "Servicio de aplicación de amarillo tráfico en panteón municipal", el cual por su propia y especial naturaleza corresponde a un servicio relacionado a Obra Pública y no así para la construcción, reconstrucción, ampliación, adaptación, mejora, conservación, reparación y mantenimiento de bienes inmuebles tal y como lo requiere el objeto de la partida del gasto.

Derivado del **Análisis financiero** realizado a la Entidad, se determinó 1 resultado.

Análisis Financiero	
Capítulos 6000 y 2000.	
Tipo de Recurso	Recursos Propios 2021
Número de Resultados	1
Acción determinada	Pliego de observaciones



Observación
La Entidad traspasó indebidamente recursos públicos financieros, asignados al capítulo del gasto 6000 (Inversión Pública), al capítulo 2000 (Materiales y Suministros), hecho que contraviene el deber que tiene la Entidad Fiscalizada de no realizar traspasos presupuestarios del gasto de inversión en obras y acciones a los capítulos de gasto corriente.



Sistema Municipal para el Desarrollo Integral de la Familia de Metepec

Ejercicio Fiscal 2021

Sistema Municipal para el Desarrollo Integral de la Familia de Metepec

Generales financieros

Grupos del Estado de Situación Financiera Comparativo (Miles de pesos)

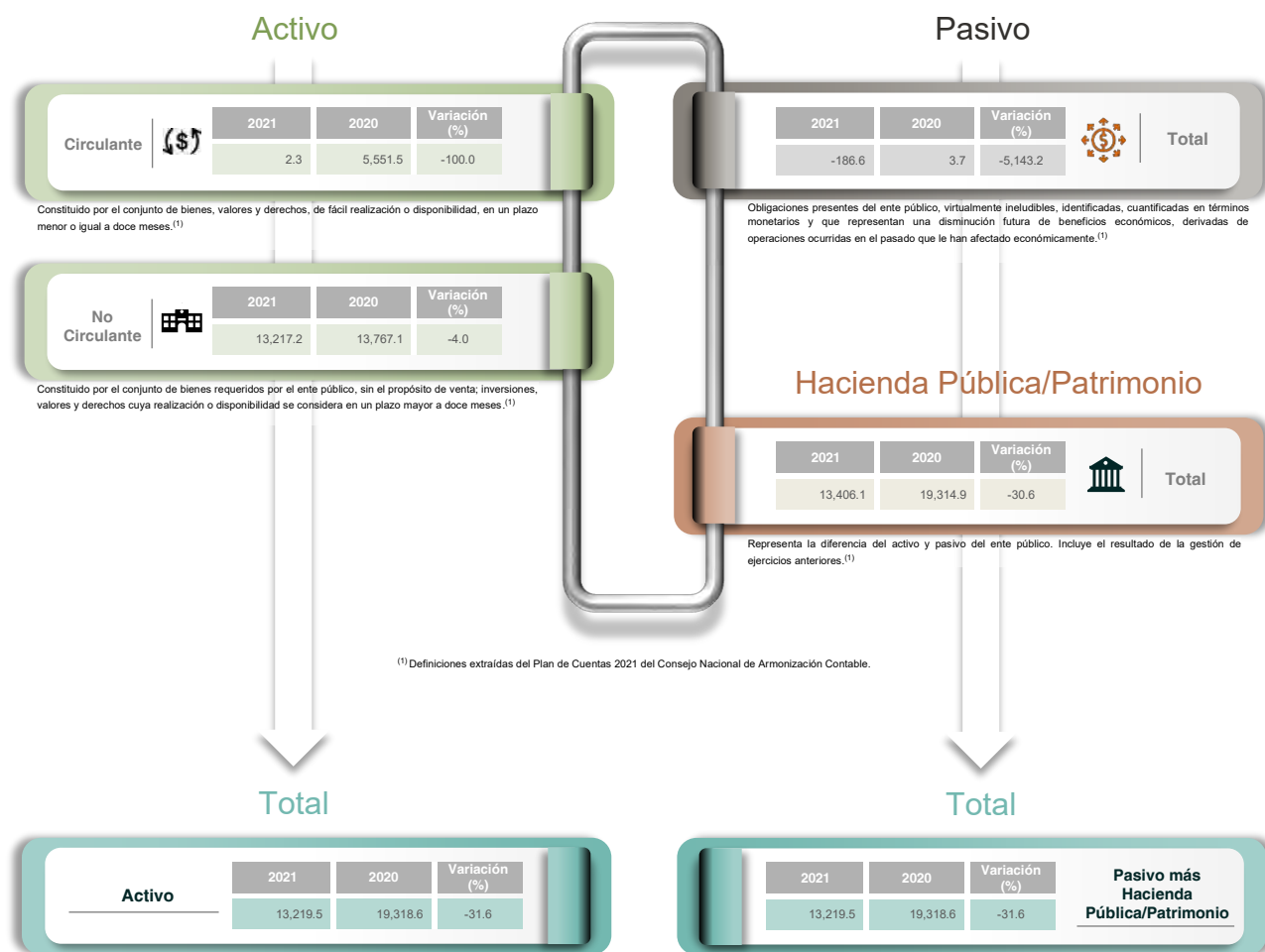

El total del activo debe ser igual al total del pasivo más hacienda pública/patrimonio.

Grupos del Estado de Actividades Comparativo

(Miles de pesos)

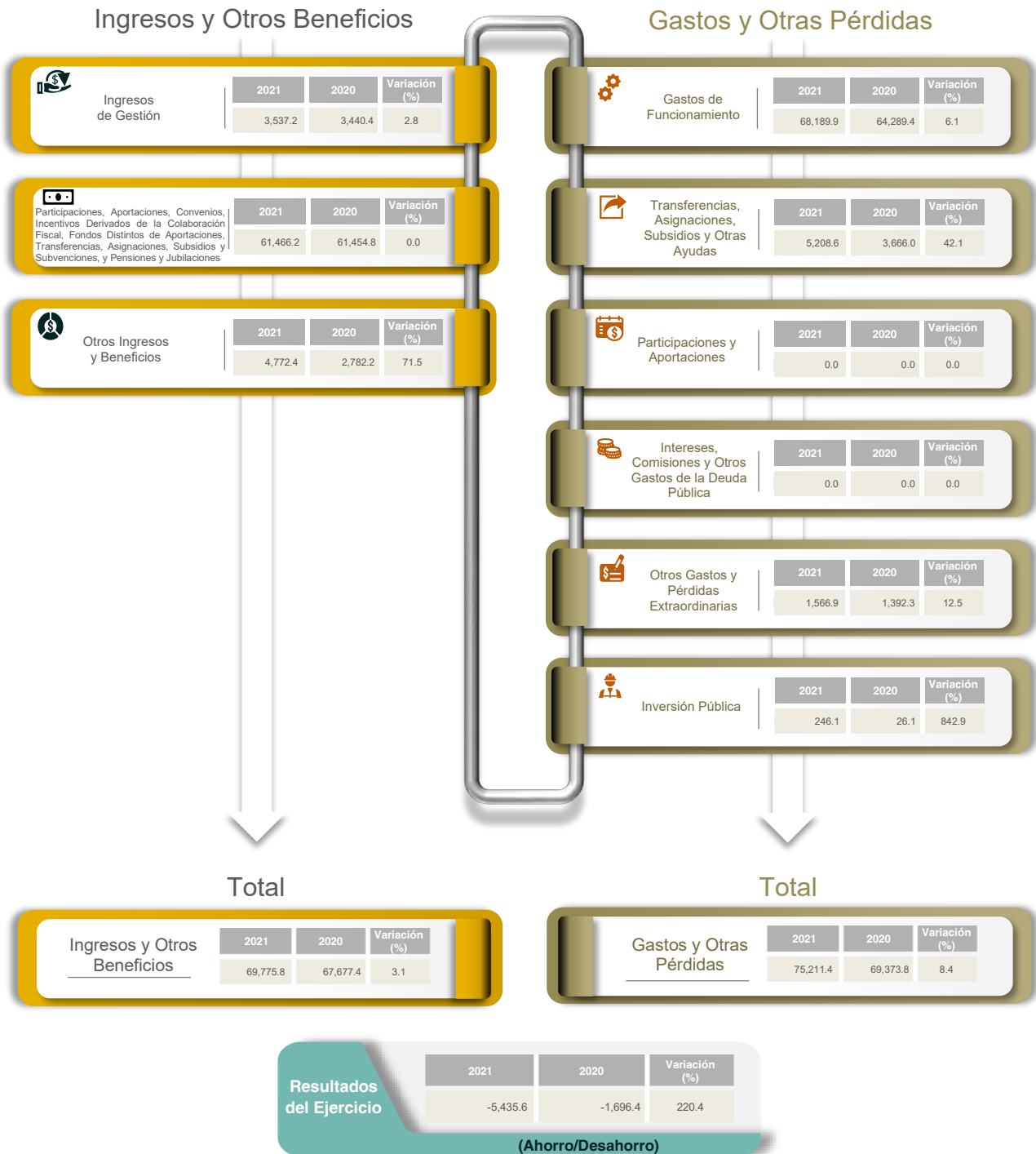

Nota:

Por regla de presentación del Estado de Actividades Comparativo, en el rubro contable "Inversión Pública", se incluye el importe de "Bienes Muebles e Intangibles" de los ejercicios 2020 y 2021, por 26.1 y 246.1 miles de pesos, respectivamente.

Generales presupuestales

Ingresos

(Miles de pesos)







	 Estimado	 Modificado	 Devengado	 Recaudado
Ingresos de Gestión	72,651.2	72,076.4	-2,300.0	72,076.4
Participaciones, Aportaciones, Convenios, Incentivos Derivados de la Colaboración Fiscal, Fondos Distintos de Aportaciones, Transferencias, Asignaciones, Subsidios y Subvenciones, y Pensiones y Jubilaciones	2,610.4	3,537.8	0.0	3,537.8
Otros Ingresos y Beneficios	60,000.0	63,766.2	-2,300.0	63,766.2
	10,040.9	4,772.4	0.0	4,772.4

Fuente: Estado Analítico de Ingresos.

¿Cuánto recibió?

Egresos

(Miles de pesos)

	 Aprobado	 Modificado	 Comprometido	 Devengado	 Pagado	 Ejercido
Capítulo 1000 Servicios Personales	72,651.2	75,134.7	0.0	0.0	75,134.7	75,134.7
Capítulo 2000 Materiales y Suministros	59,996.7	59,068.3	0.0	0.0	59,068.3	59,068.3
Capítulo 3000 Servicios Generales	3,740.7	3,616.5	0.0	0.0	3,616.5	3,616.5
Capítulo 4000 Transferencias, Asignaciones, Subsidios y Otras Ayudas	4,715.6	5,505.1	0.0	0.0	5,505.1	5,505.1
Capítulo 5000 Bienes Muebles, Inmuebles e Intangibles	3,760.7	5,208.6	0.0	0.0	5,208.6	5,208.6
Capítulo 6000 Inversión Pública	437.5	1,736.2	0.0	0.0	1,736.2	1,736.2
Capítulo 7000 Inversiones Financieras y Otras Provisiones	0.0	0.0	0.0	0.0	0.0	0.0
Capítulo 8000 Participaciones y Aportaciones	0.0	0.0	0.0	0.0	0.0	0.0
Capítulo 9000 Deuda Pública	0.0	0.0	0.0	0.0	0.0	0.0

Fuente: Estado Analítico del Ejercicio del Presupuesto de Egresos. Clasificación por objeto del gasto (capítulo y concepto).

¿En qué gastó?







Revisión de la Cuenta Pública Sistema Municipal para el Desarrollo Integral de la Familia de Metepec

Revisión de la etapa de planeación

Procedimientos aplicados

1. Comprobar que los programas planeados por la Entidad se encuentren alineados a los pilares y ejes transversales de la Clasificación Funcional-Programática Municipal vigente.

Alineación de programas con pilares y ejes transversales

	Pilar 1. Social Está considerado en el PDM 2019-2021: <input checked="" type="checkbox"/> Sí Programas autorizados: 8
	Pilar 2. Económico Está considerado en el PDM 2019-2021: <input type="checkbox"/> - Programas autorizados: -
	Pilar 3. Territorial Está considerado en el PDM 2019-2021: <input type="checkbox"/> - Programas autorizados: -
	Pilar 4. Seguridad Está considerado en el PDM 2019-2021: <input type="checkbox"/> - Programas autorizados: -
	Eje Transversal I. Igualdad de género Está considerado en el PDM 2019-2021: <input checked="" type="checkbox"/> Sí Programas autorizados: 1
	Eje Transversal II. Gobierno moderno, capaz y responsable Está considerado en el PDM 2019-2021: <input checked="" type="checkbox"/> Sí Programas autorizados: 6
	Eje Transversal III. Tecnología y coordinación para el buen gobierno Está considerado en el PDM 2019-2021: <input type="checkbox"/> - Programas autorizados: -

Los programas autorizados se muestran agrupados conforme a los pilares y ejes transversales del Plan de Desarrollo Municipal 2019-2021.

Pilar o eje transversal con mayor número de programas planeados	Pilar 1	Se incluyeron programas relacionados con el eje transversal "Igualdad de género"	Sí
---	---------	--	----

En resumen, de la revisión a la **etapa de planeación** de la Entidad, se obtuvieron los siguientes resultados:

Elementos revisados	Resultado
¿La Entidad presentó programas autorizados de acuerdo a los pilares y ejes transversales establecidos en la Clasificación Funcional-Programática Municipal?	Sí
¿Los programas planeados por la Entidad se encuentran alineados a la Clasificación Funcional-Programática Municipal?	Cumplió
¿Los pilares y ejes transversales autorizados por la Entidad están considerados en el PDM 2019-2021?	Sí
Del total de programas planeados por la Entidad, ¿cuántos están alineados a la Clasificación Funcional-Programática Municipal?	15 de 15

Revisión de la etapa de programación y presupuestación

Procedimientos aplicados

1. Verificar en el Estado Analítico del Ejercicio del Presupuesto de Egresos el monto asignado por programa.
2. Comprobar el equilibrio presupuestario entre el ingreso estimado y el egreso aprobado.
3. Identificar los ingresos estimados por rubro, así como la asignación de recursos por capítulo y tipo de gasto.
4. Verificar la asignación presupuestaria por finalidad y función de gasto.
5. Identificar, por pilar y eje transversal, la asignación de metas y recursos a nivel programa.

Asignación presupuestaria por programas

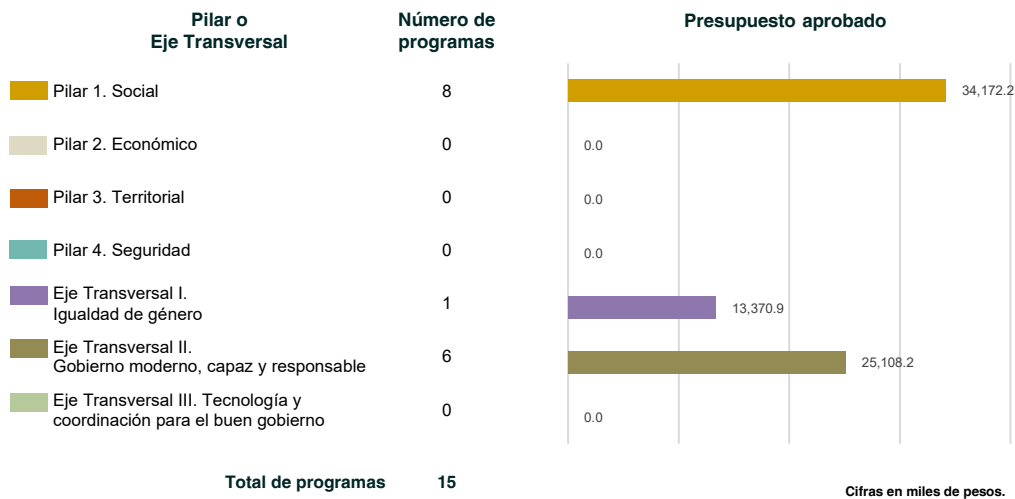

¿Los programas reportados por la Entidad cuentan con asignación presupuestaria?	Sí
---	----

¿Los programas considerados en el Presupuesto de Egresos de la Entidad permiten la realización de sus funciones?	Cumplió
--	---------

Equilibrio presupuestario

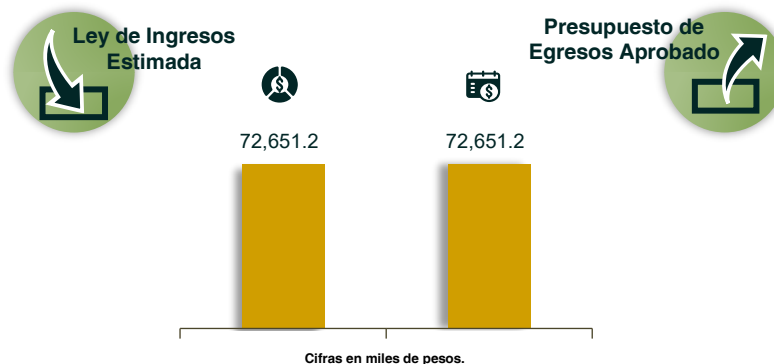

¿La Entidad presentó equilibrio presupuestario?	Cumplió
---	---------

Obtención y asignación de recursos

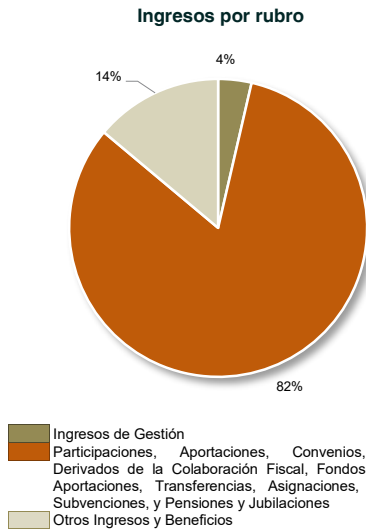

Asignación por capítulo del gasto y clasificación económica

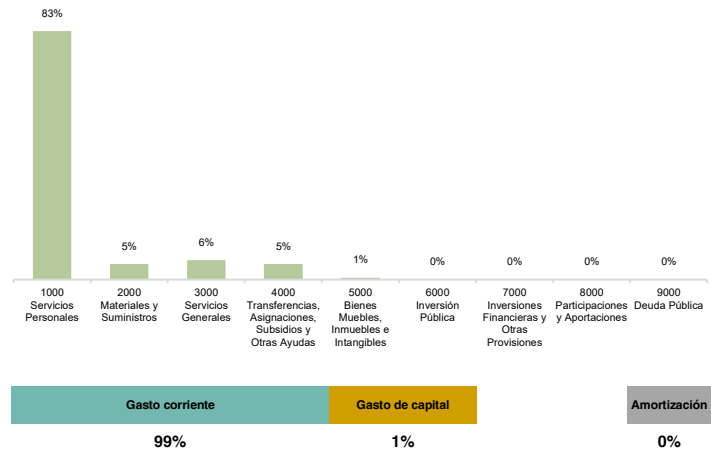

¿Los rubros del ingreso y capítulos del gasto utilizados por la Entidad están alineados a los catálogos vigentes?

Sí

Asignación presupuestaria por clasificación funcional

Clasificación funcional
(Miles de pesos)

Finalidad	No.	Función	Asignación presupuestaria	
Gobierno	0101	Legislación	-	
	0102	Justicia	-	
	0103	Coordinación de la política de gobierno	2,476.7	
	0104	Relaciones exteriores	-	
	0105	Asuntos financieros y hacendarios	21,927.6	
	0106	Seguridad nacional	-	
	0107	Asuntos de orden público y seguridad interior	-	
	0108	Otros servicios generales	703.9	
Desarrollo Social	0201	Protección ambiental	-	
	0202	Vivienda y servicios a la comunidad	-	
	0203	Salud	10,318.7	
	0204	Recreación, cultura y otras manifestaciones sociales	-	
	0205	Educación	2,026.9	
	0206	Protección social	35,197.4	
	0207	Otros asuntos sociales	-	
	Desarrollo Económico	0301	Asuntos económicos, comerciales y laborales en general	-
		0302	Agropecuaria, silvicultura, pesca y caza	-
0303		Combustibles y energía	-	
0304		Minería, manufacturas y construcción	-	
0305		Transporte	-	
0306		Comunicaciones	-	
0307		Turismo	-	
0308		Ciencia, tecnología e innovación	-	
0309		Otras industrias y otros asuntos económicos	-	
Otras no Clasificadas en Funciones Anteriores		0401	Transacciones de la deuda pública / costo financiero de la deuda	-
	0402	Transferencias, participaciones y aportaciones entre diferentes niveles y órdenes de gobierno	-	
	0403	Saneamiento del sistema financiero	-	
	0404	Adeudos de ejercicios fiscales anteriores	-	

Las funciones se presentan considerando íntegramente la estructura programática del Manual Único de Contabilidad Gubernamental para las Dependencias y Entidades Públicas del Gobierno y Municipios del Estado de México vigente; aquellas que presentan asignación presupuestaria fueron las que programó la Entidad para el Ejercicio Fiscal 2021.

Fuente: Estado Analítico del Ejercicio del Presupuesto de Egresos. Clasificación funcional (finalidad y función).

¿La asignación presupuestaria reportada en el Estado Analítico del Ejercicio del Presupuesto de Egresos, clasificación funcional (finalidad y función), coincide con el monto reportado en el Estado Analítico del Ejercicio del Presupuesto de Egresos, clasificación por objeto del gasto (capítulo y concepto)?

Sí

Programación de metas y recurso asignado por programa



¿Cuál es el pilar o eje transversal con mayor recurso aprobado para el cumplimiento de los programas de la Entidad?	Pilar 1
---	---------

¿Los programas reportados por la Entidad en los pilares y ejes transversales cuentan con recurso aprobado y asignación de metas?	No cumplió
--	------------

En resumen, de la revisión a la **etapa de programación y presupuestación** de la Entidad, se obtuvieron los siguientes resultados:

Elementos revisados	Resultado
¿Los programas reportados por la Entidad cuentan con asignación presupuestaria?	Sí
¿Los programas considerados en el Presupuesto de Egresos de la Entidad permiten la realización de sus funciones?	Cumplió
¿La Entidad presentó equilibrio presupuestario?	Cumplió
¿Los rubros del ingreso y capítulos del gasto utilizados por la Entidad están alineados a los catálogos vigentes?	Sí
¿La asignación presupuestaria reportada en el Estado Analítico del Ejercicio del Presupuesto de Egresos, clasificación funcional (finalidad y función), coincide con el monto reportado en el Estado Analítico del Ejercicio del Presupuesto de Egresos, clasificación por objeto del gasto (capítulo y concepto)?	Sí
¿Cuál es el pilar o eje transversal con mayor recurso aprobado para el cumplimiento de los programas de la Entidad?	Pilar 1
¿Los programas reportados por la Entidad en los pilares y ejes transversales cuentan con recurso aprobado y asignación de metas?	No cumplió

Revisión de la etapa del ejercicio de los recursos públicos

Procedimientos aplicados

1. Comprobar que las ampliaciones y reducciones realizadas a la Ley de Ingresos Estimada y al Presupuesto de Egresos Aprobado cuenten con la autorización registrada en actas del Órgano Máximo de Gobierno de la Entidad.
2. Verificar que los proyectos ejercidos por la Entidad hayan contado con suficiencia presupuestaria.
3. Comprobar que el pago de remuneraciones al personal en las quincenas 2 y 20 del Ejercicio Fiscal coincida con el reflejado en sus dispersiones bancarias y/o cheques.
4. Verificar que los saldos reflejados en el Estado de Situación Financiera Comparativo coincidan con la información de los Inventarios de Bienes Muebles e Inmuebles.
5. Analizar el endeudamiento de la Entidad a través de la verificación de la solvencia y la liquidez.
6. Analizar el comportamiento del endeudamiento a corto y largo plazos de los Ejercicios 2019, 2020 y 2021 (evolución del endeudamiento).

Ampliaciones y reducciones con autorización del Órgano Máximo de Gobierno

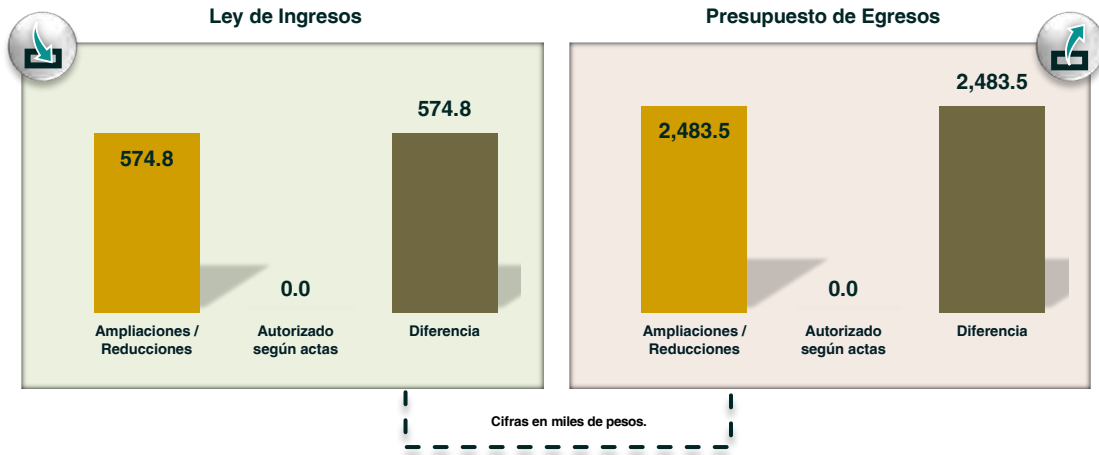

¿La Entidad realizó modificaciones a la Ley de Ingresos Estimada y al Presupuesto de Egresos Aprobado?	Sí
--	----

¿Las modificaciones a los ingresos y egresos cuentan con la autorización del Órgano Máximo de Gobierno de la Entidad?	No cumplió
---	------------

Suficiencia presupuestaria en los proyectos ejercidos



¿La Entidad se apegó a la normatividad correspondiente al ejecutar proyectos únicamente con recursos autorizados?	Cumplió
---	---------

Verificación de los importes pagados por remuneraciones y existencia de tabuladores

Servicios personales	Quincena revisada:	
	2	20
Carátula de la nómina	1,138,624.93	1,172,785.21
Acuse bancario de la dispersión de la nómina + Cheques	1,133,040.17 + 5,584.76	1,140,309.46 + 32,475.75
Total dispersión y/o cheques	1,138,624.93	1,172,785.21
Diferencia	0.00	0.00

Cifras en pesos.

¿El pago de las remuneraciones al personal en las quincenas 2 y 20 del Ejercicio Fiscal coincide con el reflejado en sus dispersiones bancarias y/o cheques?	Cumplió	¿La Entidad publicó el tabulador de sueldos autorizado en su página de Internet?	No
--	---------	--	----

Comparativo de saldos entre el Estado de Situación Financiera Comparativo y los Inventarios de Bienes Muebles e Inmuebles

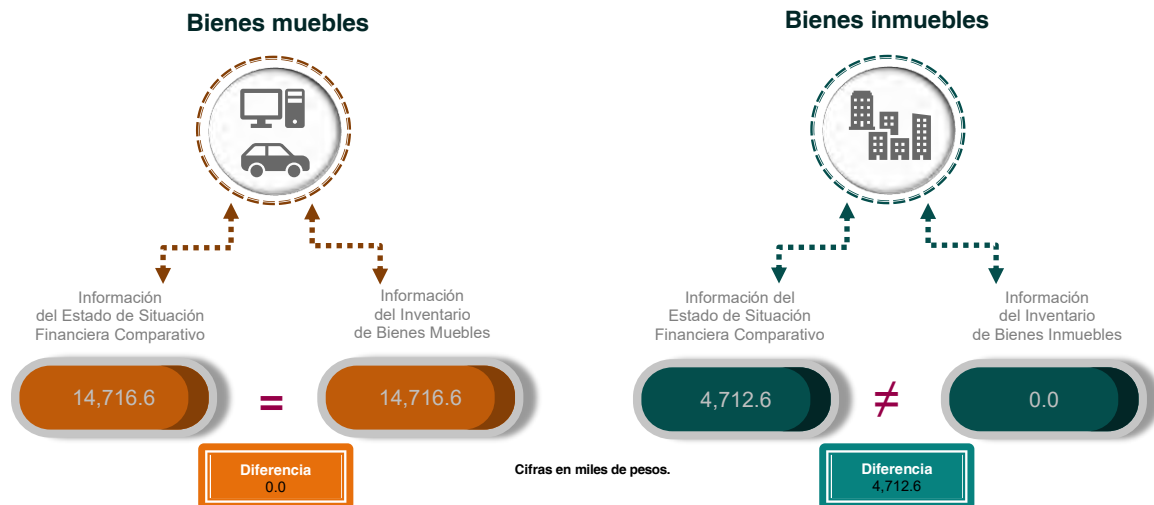

¿La información presentada en el Estado de Situación Financiera Comparativo coincide con el Inventario de Bienes Muebles?	Cumplió	¿La información presentada en el Estado de Situación Financiera Comparativo coincide con el Inventario de Bienes Inmuebles?	No cumplió
---	---------	---	------------

Análisis del endeudamiento

Solvencia

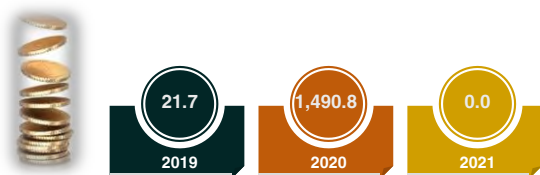

La solvencia es la relación entre el activo circulante y el pasivo circulante de la Entidad. Expresa, al 31 de diciembre de cada Ejercicio Fiscal, con cuántos pesos se contaba para pagar cada peso de las obligaciones adquiridas a corto plazo.

Liquidez

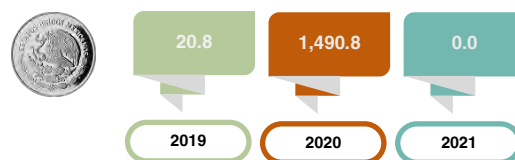

La liquidez es la relación entre el efectivo y equivalentes y el pasivo circulante de la Entidad. Expresa, al 31 de diciembre de cada Ejercicio Fiscal, con cuántos pesos se contaba de manera inmediata para hacer frente a cada peso de las obligaciones adquiridas a corto plazo.

¿Con cuántos pesos contó la Entidad para hacer frente a cada peso de sus obligaciones adquiridas a corto plazo en el Ejercicio Fiscal 2021?	0.0
---	-----

¿Con cuántos pesos contó de forma inmediata la Entidad para hacer frente a cada peso de sus obligaciones adquiridas a corto plazo en el Ejercicio Fiscal 2021?	0.0
--	-----

Evolución del endeudamiento 2019-2021

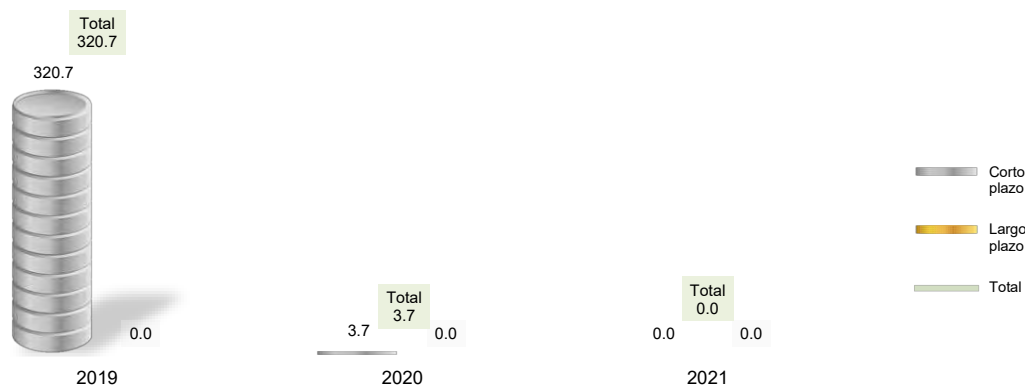

Nota: Conforme al artículo 44 de la Ley General de Contabilidad Gubernamental, las cifras deben mostrar criterios de utilidad, confiabilidad, relevancia, comparación y oportunidad al registrarse adecuadamente en términos del Manual Único de Contabilidad Gubernamental vigente.

Cifras en miles de pesos.

Inconsistencias

La Entidad presenta saldo negativo en su pasivo circulante por un monto de -186.6 miles de pesos.

Variación porcentual del endeudamiento

Plazo	2019-2020	2020-2021	Principales cuentas contables relacionadas con la variación en el último periodo
Corto	-98.8%	-5,112.1%	"Retenciones y Contribuciones por Pagar a Corto Plazo" (200.7), Otras cuentas por pagar a corto plazo" (10.3).
Largo	N/A	N/A	La Entidad no cuenta con Pasivos a Largo Plazo.

¿La Entidad presentó obligaciones a corto y/o largo plazos al cierre del Ejercicio 2021?	No
--	----

¿Cuál es la tendencia que presentó el pasivo de la Entidad de 2020 a 2021?	Disminuyó
--	-----------

En resumen, de la revisión a la **etapa del ejercicio de los recursos públicos** de la Entidad, se obtuvieron los siguientes resultados:

Elementos revisados	Resultado
¿La Entidad realizó modificaciones a la Ley de Ingresos Estimada y al Presupuesto de Egresos Aprobado?	Sí
¿Las modificaciones a los ingresos y egresos cuentan con la autorización del Órgano Máximo de Gobierno de la Entidad?	No cumplió
¿La Entidad se apegó a la normatividad correspondiente al ejecutar proyectos únicamente con recursos autorizados?	Cumplió
¿El pago de las remuneraciones al personal en las quincenas 2 y 20 del Ejercicio Fiscal coincide con el reflejado en sus dispersiones bancarias y/o cheques?	Cumplió
¿La Entidad publicó el tabulador de sueldos autorizado en su página de Internet?	Sí
¿La información presentada en el Estado de Situación Financiera Comparativo coincide con el Inventario de Bienes Muebles?	Cumplió
¿La información presentada en el Estado de Situación Financiera Comparativo coincide con el Inventario de Bienes Inmuebles?	No cumplió
¿Con cuántos pesos contó la Entidad para hacer frente a cada peso de sus obligaciones adquiridas a corto plazo en el Ejercicio Fiscal 2021?	0.0
¿Con cuántos pesos contó de forma inmediata la Entidad para hacer frente a cada peso de sus obligaciones adquiridas a corto plazo en el Ejercicio Fiscal 2021?	0.0
¿La Entidad presentó obligaciones a corto y/o largo plazos al cierre del Ejercicio 2021?	No
¿Cuál es la tendencia que presentó el pasivo de la Entidad de 2020 a 2021?	Disminuyó

Revisión de la etapa de control y evaluación

Procedimientos aplicados

1. Verificar que el recurso ejercido y las metas alcanzadas por programa se encuentren en un intervalo de cumplimiento de entre el 90.0 y el 110.0 por ciento.
2. Verificar que los recursos para servicios personales se encuentren aprobados en el Presupuesto de Egresos y no rebasen el límite del 3.0 por ciento determinado para el Ejercicio Fiscal 2021, de acuerdo al artículo 10 fracción I, inciso a, de la Ley de Disciplina Financiera.
3. Verificar que los recursos aplicados para cubrir los adeudos de ejercicios fiscales anteriores (ADEFAS) no rebasen el límite del 2.5 por ciento aplicable al Ejercicio 2021, de acuerdo al artículo 20 y el transitorio décimo primero de la Ley de Disciplina Financiera.
4. Verificar los saldos reflejados en el Estado Analítico del Ejercicio del Presupuesto de Egresos de los conceptos del capítulo 1000 "Servicios Personales", e identificar el sueldo bruto mensual más alto y el más bajo, así como el número de plazas al inicio y al cierre del Ejercicio Fiscal.
5. Verificar que la información reflejada en el Estado de Variación en la Hacienda Pública corresponda con la del Estado de Situación Financiera Comparativo, y que el Estado de Variación en la Hacienda Pública se presente conforme a la estructura y contenido establecidos en el Manual Único de Contabilidad Gubernamental vigente.
6. Verificar que la información reflejada en el Estado de Flujos de Efectivo corresponda con la del Estado de Situación Financiera Comparativo en lo que respecta al rubro "Efectivo y equivalentes", y que el Estado de Flujos de Efectivo se presente conforme a la estructura y contenido establecidos en el Manual Único de Contabilidad Gubernamental vigente.
7. Verificar que la información del origen y aplicación del recurso reflejada en el Estado de Cambios en la Situación Financiera corresponda con la del Estado de Situación Financiera Comparativo, y que el Estado de Cambios en la Situación Financiera se presente conforme a la estructura y contenido establecidos en el Manual Único de Contabilidad Gubernamental vigente.
8. Revisar que la Entidad haya enterado al Instituto de Seguridad Social del Estado de México y Municipios (ISSEMYM) el importe de las cuotas retenidas a los servidores públicos.
9. Verificar que la Entidad cumpla con las disposiciones relativas al registro del pago por concepto del impuesto sobre la renta (ISR) al Servicio de Administración Tributaria (SAT).
10. Verificar si la Entidad se encuentra obligada a presentar el aviso de dictamen y el dictamen sobre la determinación y pago del Impuesto sobre Erogaciones por Remuneraciones al Trabajo Personal, y que éste se realice de acuerdo a lo establecido en los artículos 47 fracción XIV, 47 A y 47 B del Código Financiero del Estado de México y Municipios.
11. Verificar, según sea el caso, que el saldo final de las cuentas contables de ISSEMYM y CFE registrado en el Anexo al Estado de Situación Financiera y/o en la Balanza de Comprobación Detallada corresponda con el saldo que reportan dichas entidades.
12. Identificar el presupuesto ejercido por programa vinculado a la igualdad de género, y prevención y atención de la violencia contra las mujeres.

Cumplimiento de metas y recurso ejercido por programa



Crecimiento del gasto en servicios personales

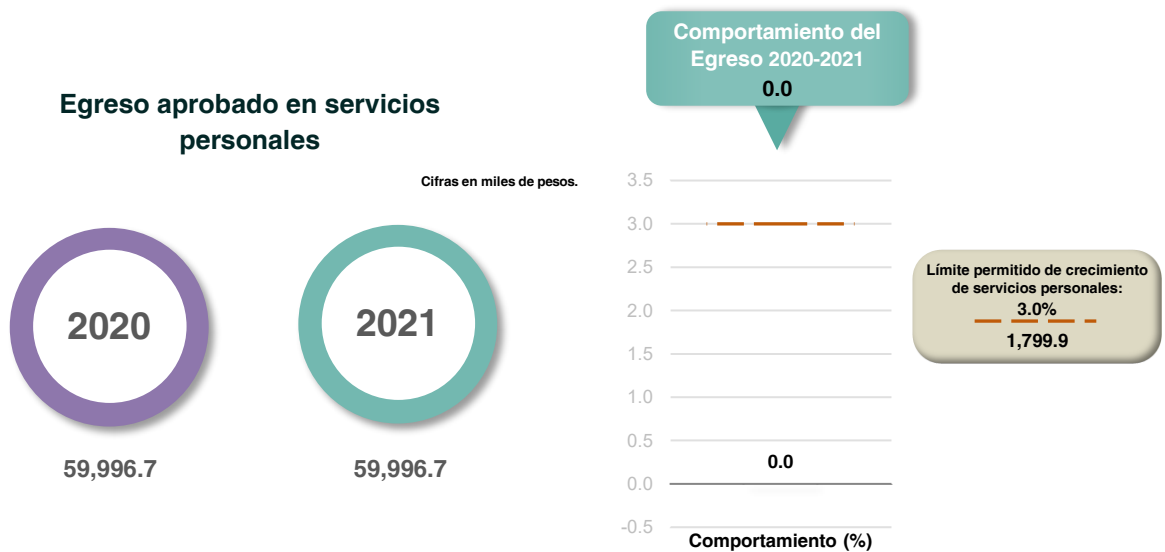

Fuente: Estado Analítico del Ejercicio del Presupuesto de Egresos detallado. Clasificación de servicios personales por categoría.

Adeudos de Ejercicios Fiscales Anteriores (ADEFAS)

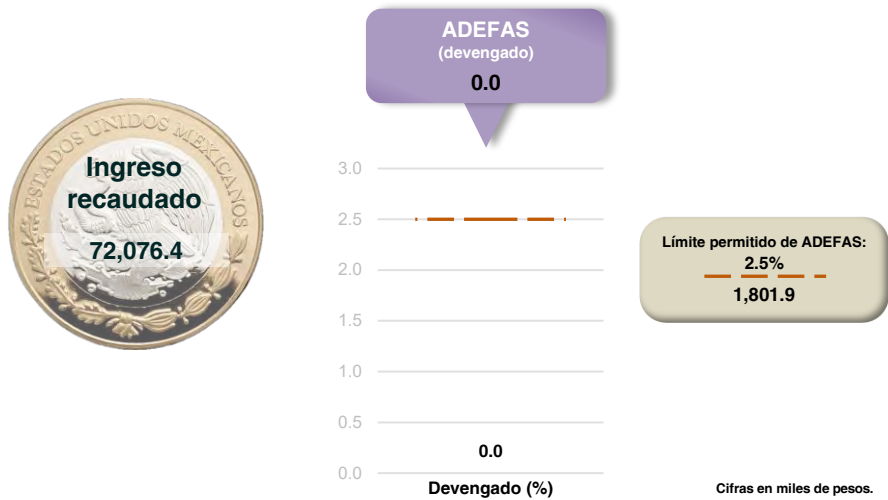

Fuente: Estado Analtico de Ingresos y Estado Analtico del Ejercicio del Presupuesto de Egresos. Clasificación por objeto del gasto (EAI y EAEPE de la Ley de Disciplina Financiera).

¿El porcentaje de los recursos considerados para cubrir ADEFAS se ajustó al límite del 2.5 por ciento del ingreso recaudado?	Cumplió
--	---------

Análisis del capítulo 1000 “Servicios Personales”



* Corresponde al momento contable del Egreso Modificado.

Conceptos ejercidos del capítulo

(De mayor a menor egreso)

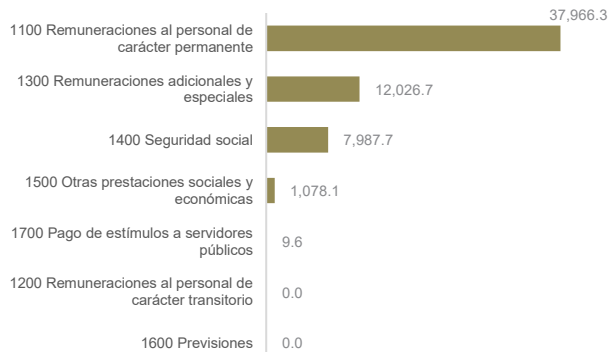

Diferencia salarial mensual

(Pesos)

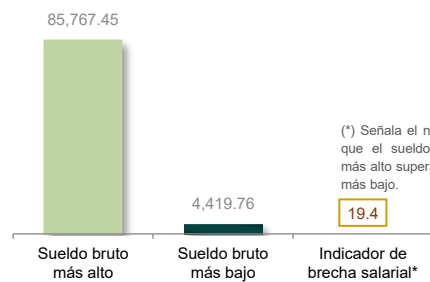

(*) Señala el número de veces que el sueldo mensual bruto más alto supera al sueldo bruto más bajo.

Nota: Los montos de los sueldos brutos corresponden al mes de octubre.

¿La Entidad pagó el capítulo 1000 “Servicios Personales” de acuerdo a lo autorizado en su Presupuesto de Egresos?	Sí
---	----

Validación del Estado de Variación en la Hacienda Pública



¿El saldo reflejado en el Estado de Variación en la Hacienda Pública corresponde con el del Estado de Situación Financiera Comparativo?	Cumplió	¿El Estado de Variación en la Hacienda Pública se presentó conforme a la estructura y contenido establecidos en el MUCG?	Cumplió
---	---------	--	---------

Validación del flujo de efectivo

Efectivo y equivalentes

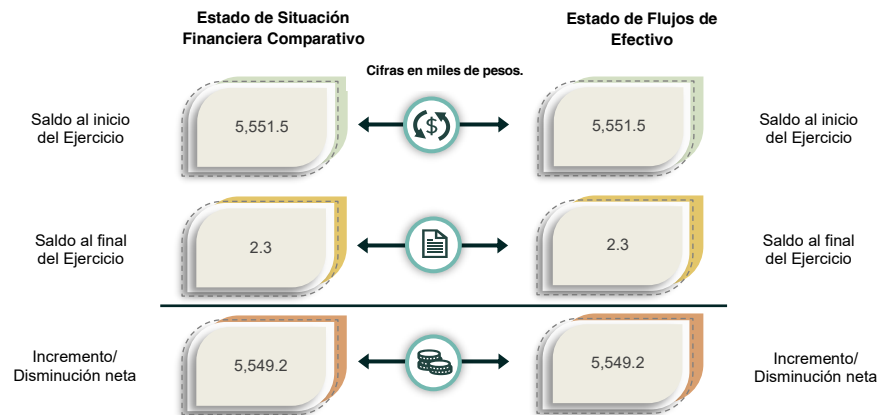

¿Los saldos del rubro "Efectivo y equivalentes" registrados en el Estado de Flujos de Efectivo corresponden con los revelados en el Estado de Situación Financiera Comparativo?	Cumplió	¿El Estado de Flujos de Efectivo se presentó conforme a la estructura y contenido establecidos en el MUCG?	Cumplió
---	---------	--	---------

Validación del origen y aplicación del recurso

Cifras en miles de pesos.	Estado de Situación Financiera Comparativo		Estado de Cambios en la Situación Financiera		Diferencia	
	Origen	Aplicación	Origen	Aplicación	Origen	Aplicación
Activo >>	7,116.1	1,017.0	7,116.1	1,017.0	0.0	0.0
Circulante	5,549.2	0.0	5,549.2	0.0	0.0	0.0
No Circulante	1,566.9	1,017.0	1,566.9	1,017.0	0.0	0.0
Pasivo >>	0.0	190.4	0.0	190.4	0.0	0.0
Circulante	0.0	190.4	0.0	190.4	0.0	0.0
No Circulante	0.0	0.0	0.0	0.0	0.0	0.0
Hacienda Pública / Patrimonio >>	0.0	5,908.7	0.0	5,908.7	0.0	0.0
Contribuido	0.0	473.2	0.0	473.2	0.0	0.0
Generado	0.0	5,435.6	0.0	5,435.6	0.0	0.0

¿El Estado de Cambios en la Situación Financiera se presentó conforme a la estructura y contenido establecidos en el MUCG?	Cumplió
--	---------

¿Los saldos del origen y aplicación del recurso reflejados en el Estado de Cambios en la Situación Financiera corresponden con los del Estado de Situación Financiera Comparativo?	Cumplió
--	---------

Confirmación del importe pendiente de pago al ISSEMYM



¿La Entidad presentó al ISSEMYM los pagos por concepto de cuotas, aportaciones y retenciones realizadas a los servidores públicos?	No cumplió
--	------------

Verificación del cumplimiento de obligaciones fiscales (ISR)

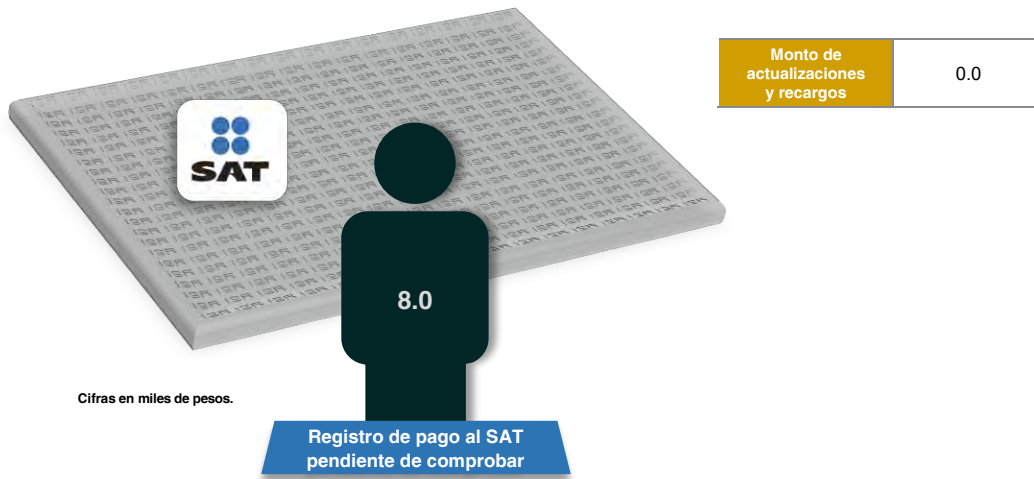

¿La Entidad cumplió con las disposiciones relativas al registro del pago de las retenciones del impuesto sobre la renta (ISR)?	No cumplió	¿La Entidad efectuó el pago del ISR de manera oportuna, con lo cual evitó que se generaran actualizaciones y recargos?	Cumplió
--	------------	--	---------

Obligación de presentar aviso y dictamen del ISERTP

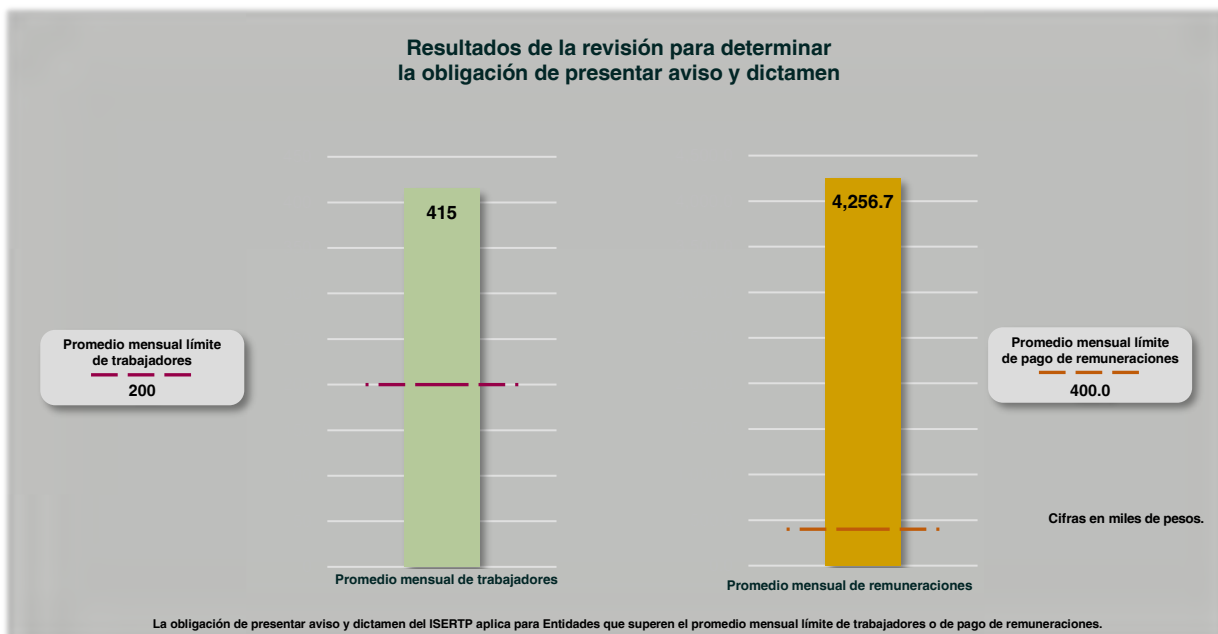

¿La Entidad está obligada a dictaminar la determinación y el pago por concepto de remuneraciones al trabajo personal?	Sí
---	----

Este Órgano Técnico se encuentra impedido para realizar pronunciamiento alguno respecto de la obligación relativa al aviso de dictamen y el dictamen sobre la determinación y el pago del ISERTP, establecidos en los artículos 47 A y 47 B del Código Financiero del Estado de México y Municipios, debido a las modificaciones de presentación y determinación efectuadas por la Secretaría de Finanzas del Gobierno del Estado de México, publicadas en el Periódico Oficial "Gaceta del Gobierno" el 14 de octubre de 2022; según las cuales, las Entidades podrán presentar el aviso de dictamen a más tardar el 31 de octubre de 2022, y el dictamen sobre la determinación y pago del ISERTP, el 30 de noviembre de 2022.

Comparación de saldos con entidades externas

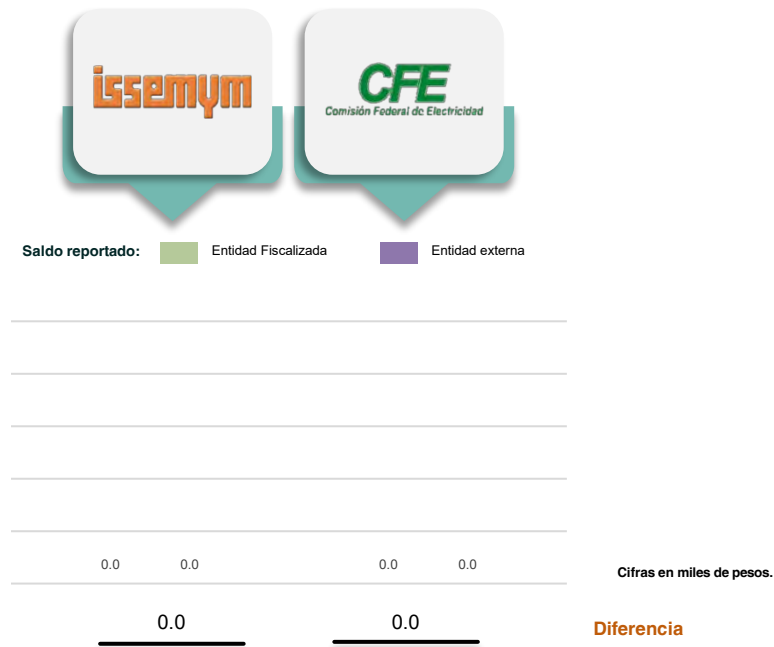

¿La Entidad presentó adeudos con ISSEMYM y/o CFE?	No	La Entidad presentó diferencias en sus saldos por concepto de adeudos con:	N/A
---	----	--	-----

Presupuesto ejercido por programa vinculado a la igualdad de género, y prevención y atención de la violencia contra las mujeres



¿Se ejercieron recursos en programas relacionados con el eje transversal I "Igualdad de género"?	Cumplió
--	---------

En resumen, de la revisión a la **etapa de control y evaluación** de la Entidad, se obtuvieron los siguientes resultados:

Elementos revisados	Resultado
¿El recurso ejercido y las metas realizadas por la Entidad se encuentran en un intervalo de cumplimiento de entre el 90.0 y el 110.0 por ciento?	No cumplió
¿Los recursos considerados para servicios personales se ajustaron al límite de crecimiento del 3.0 por ciento?	Cumplió
¿El porcentaje de los recursos considerados para cubrir ADEFAS se ajustó al límite del 2.5 por ciento del ingreso recaudado?	Cumplió
¿La Entidad pagó el capítulo 1000 "Servicios Personales" de acuerdo a lo autorizado en su Presupuesto de Egresos?	Sí
¿El saldo reflejado en el Estado de Variación en la Hacienda Pública corresponde con el del Estado de Situación Financiera Comparativo?	Cumplió
¿El Estado de Variación en la Hacienda Pública se presentó conforme a la estructura y contenido establecidos en el MUCG?	Cumplió
¿Los saldos del rubro "Efectivo y equivalentes" registrados en el Estado de Flujos de Efectivo corresponden con los revelados en el Estado de Situación Financiera Comparativo?	Cumplió
¿El Estado de Flujos de Efectivo se presentó conforme a la estructura y contenido establecidos en el MUCG?	Cumplió
¿El Estado de Cambios en la Situación Financiera se presentó conforme a la estructura y contenido establecidos en el MUCG?	Cumplió
¿Los saldos del origen y aplicación del recurso reflejados en el Estado de Cambios en la Situación Financiera corresponden con los del Estado de Situación Financiera Comparativo?	Cumplió
¿La Entidad presentó al ISSEMYM los pagos por concepto de cuotas, aportaciones y retenciones realizadas a los servidores públicos?	No cumplió
¿La Entidad cumplió con las disposiciones relativas al registro del pago de las retenciones del impuesto sobre la renta (ISR)?	No cumplió
¿La Entidad efectuó el pago del ISR de manera oportuna, con lo cual evitó que se generaran actualizaciones y recargos?	Cumplió
¿La Entidad está obligada a dictaminar la determinación y el pago por concepto de remuneraciones al trabajo personal?	Sí
¿La Entidad presentó adeudos con ISSEMYM y/o CFE?	No
La Entidad presentó diferencias en sus saldos por concepto de adeudos con:	N/A
¿Se ejercieron recursos en programas relacionados con el eje transversal I "Igualdad de género"?	Cumplió

Observaciones de la Revisión

No.	Apartado	Observación	Monto observado (Miles de pesos)	Normatividad infringida
1	Programación y presupuestación	Se identificó que la Entidad presentó programas con recurso aprobado, no obstante, no cuentan con programación de metas.		Artículos 286 y 312 fracción IV del Código Financiero del Estado de México y Municipios; y 7, 8, 20 fracción IV de la Ley de Planeación del Estado de México y Municipios.
2	Ejercicio de los recursos	Se detectó que la entidad realizó ampliaciones y reducciones al presupuesto, las cuales no cuentan con la autorización de su Órgano Máximo de Gobierno.		Artículos 285 y 319 del Código Financiero del Estado de México y Municipios.
3		Al realizar el análisis comparativo entre los saldos de los inventarios de bienes inmuebles y el Estado de Situación Financiera Comparativo presentados por la Entidad, se detectaron diferencias en la cuenta contables de: "Terrenos" por un importe de 4,712.6 miles de pesos.	4,712.6	Artículos 23 y 27 de la Ley General de Contabilidad Gubernamental.
4	Control y evaluación	El procedimiento cumplimiento de metas y recurso ejercido por programa, no pudo ser desarrollado derivado de la omisión de la Entidad en la entrega de la información oportuna, suficiente y confiable requerida a través del Acuerdo 04/2022 del 01 de marzo del 2022, por el que se emitieron los Lineamientos para la Integración y Entrega de la Cuenta Pública 2021 así como el requerimiento escrito personalizado, formal y debidamente notificado, previo a la emisión de los resultados de la revisión de la cuenta pública.		Artículos 287 y 312 fracción IV del Código Financiero del Estado de México y Municipios, 20 fracción IV de la Ley de Planeación del Estado de México y Municipios, y Lineamientos para la Integración y Entrega de la Cuenta Pública 2021.
5		La Entidad no presentó al ISSEMYM los pagos por concepto de cuotas, aportaciones y retenciones realizadas a los servidores públicos.	550.5	Artículos 31, 32, 33, 34, 35, 36, 37 y 38 de la Ley de Seguridad Social para los Servidores Públicos del Estado de México y Municipios; y 51 fracción X de la Ley Orgánica Municipal del Estado de México.
6		De acuerdo a la revisión a los pagos por concepto del Impuesto sobre la renta (ISR) por salarios, honorarios y arrendamiento al Servicio de Administración Tributaria (SAT), se identificó que la Entidad presentó un adeudo de 8.0 miles de pesos; por lo que no cumplió de manera oportuna con sus obligaciones, según la normatividad aplicable.	8.0	Artículo 96 de la Ley del Impuesto Sobre la Renta.



Organismo Descentralizado Operador de Agua de Metepec

Ejercicio Fiscal 2021

Organismo Descentralizado Operador de Agua de Metepec

Generales financieros

Grupos del Estado de Situación Financiera Comparativo (Miles de pesos)

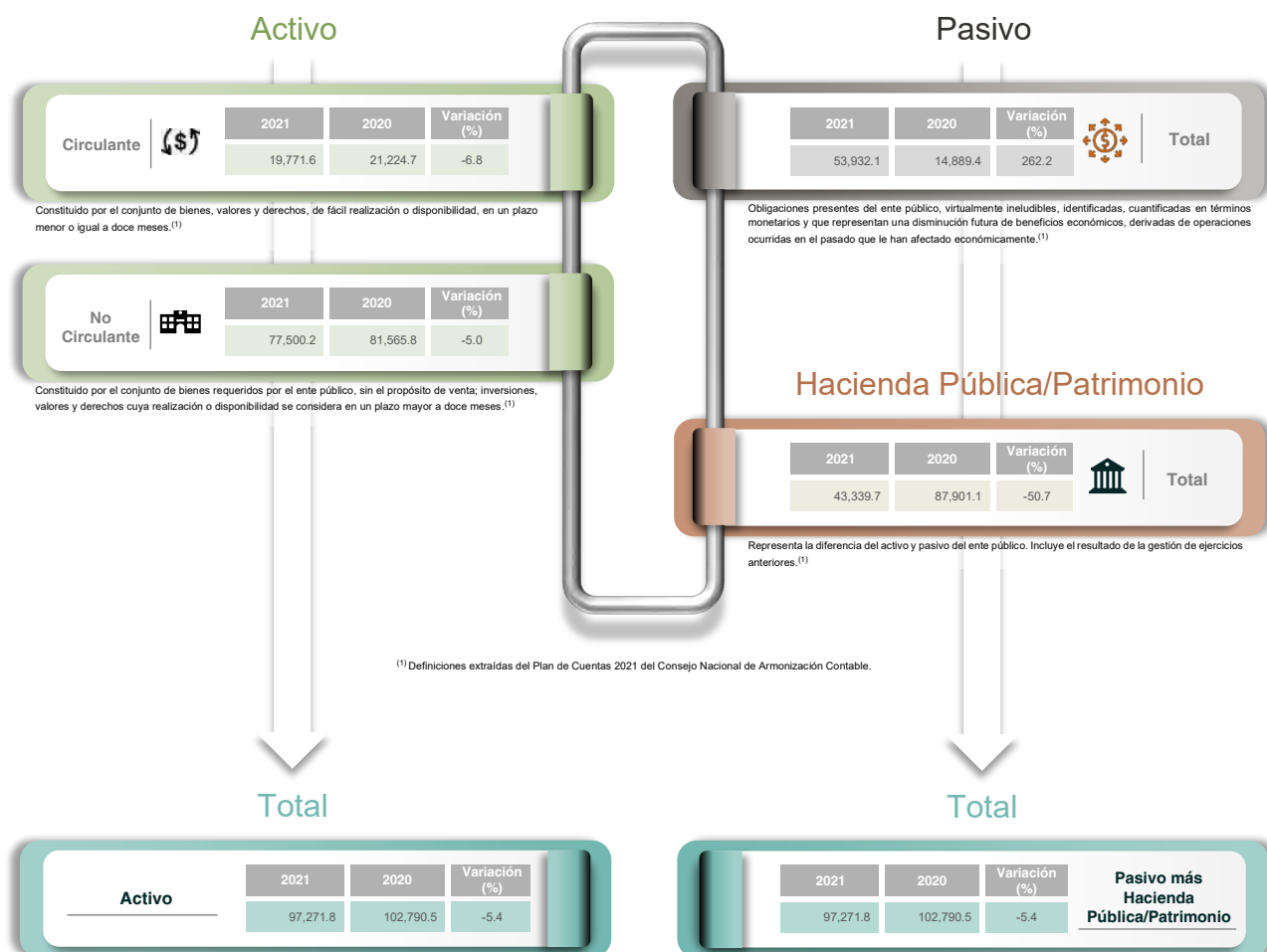

El total del activo debe ser igual al total del pasivo más hacienda pública/patrimonio.

Grupos del Estado de Actividades Comparativo (Miles de pesos)

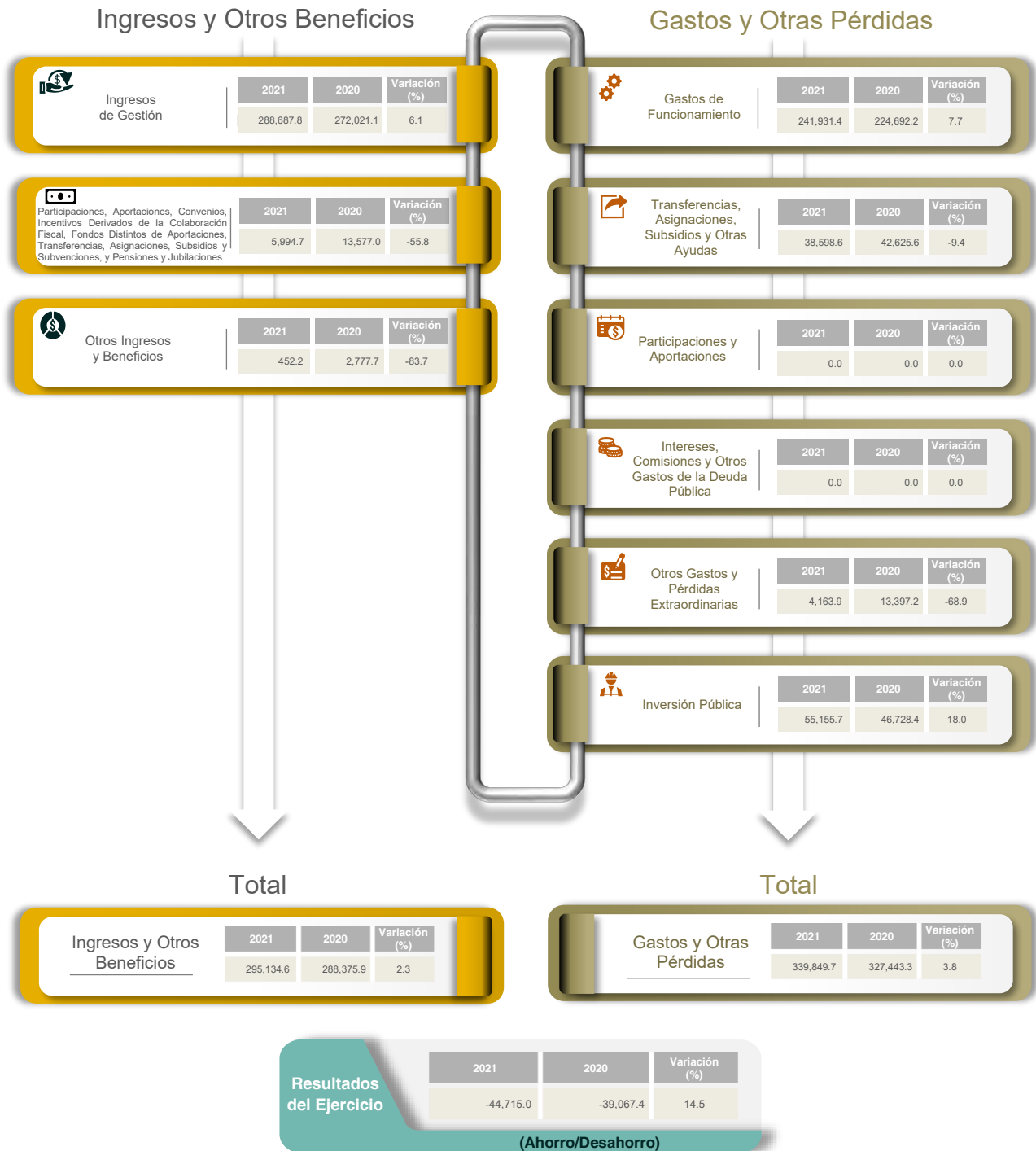

Nota:

Por regla de presentación del Estado de Actividades Comparativo, en el rubro contable "Inversión Pública", se incluye el importe de "Bienes Muebles e Intangibles" de los ejercicios 2020 y 2021, por 49.8 y 55.3 miles de pesos, respectivamente.

Generales presupuestales

Ingresos

(Miles de pesos)







	 Estimado	 Modificado	 Devengado	 Recaudado
Ingresos de Gestión	370,367.8	370,367.8	0.0	316,676.0
Participaciones, Aportaciones, Convenios, Incentivos Derivados de la Colaboración Fiscal, Fondos Distintos de Aportaciones, Transferencias, Asignaciones, Subsidios y Subvenciones, y Pensiones y Jubilaciones	337,943.9	340,061.9	0.0	290,150.9
Otros Ingresos y Beneficios	13,810.0	11,692.0	0.0	11,995.4
	18,613.8	18,613.8	0.0	14,529.7

Fuente: Estado Analítico de Ingresos.

¿Cuánto recibió?

Egresos

(Miles de pesos)

	 Aprobado	 Modificado	 Comprometido	 Devengado	 Pagado	 Ejercido
Capítulo 1000 Servicios Personales	370,367.8	370,367.8	2,849.5	46,125.5	304,555.0	353,530.0
Capítulo 2000 Materiales y Suministros	124,420.2	124,420.2	0.0	736.7	119,955.5	120,692.2
Capítulo 3000 Servicios Generales	12,218.1	14,330.3	1,498.9	1,649.9	9,550.7	12,699.6
Capítulo 4000 Transferencias, Asignaciones, Subsidios y Otras Ayudas	116,904.5	116,109.1	427.7	18,740.5	91,148.0	110,316.1
Capítulo 5000 Bienes Muebles, Inmuebles e Intangibles	40,239.0	38,837.6	0.0	0.0	38,598.6	38,598.6
Capítulo 6000 Inversión Pública	1,089.0	1,173.6	0.0	24.9	128.7	153.6
Capítulo 7000 Inversiones Financieras y Otras Provisiones	61,419.4	61,419.4	922.9	24,973.4	31,135.0	57,031.2
Capítulo 8000 Participaciones y Aportaciones	0.0	0.0	0.0	0.0	0.0	0.0
Capítulo 9000 Deuda Pública	0.0	0.0	0.0	0.0	0.0	0.0
	14,077.6	14,077.6	0.0	0.0	14,038.6	14,038.6

Fuente: Estado Analítico del Ejercicio del Presupuesto de Egresos. Clasificación por objeto del gasto (capítulo y concepto).

¿En qué gastó?

Revisión de la Cuenta Pública

Organismo Descentralizado Operador de Agua de Metepec

Revisión de la etapa de planeación

Procedimientos aplicados

1. Comprobar que los programas planeados por la Entidad se encuentren alineados a los pilares y ejes transversales de la Clasificación Funcional-Programática Municipal vigente.

Alineación de programas con pilares y ejes transversales

	Pilar 1. Social Está considerado en el PDM 2019-2021: <input type="text" value="-"/> Programas autorizados: <input type="text" value="-"/>
	Pilar 2. Económico Está considerado en el PDM 2019-2021: <input type="text" value="-"/> Programas autorizados: <input type="text" value="-"/>
	Pilar 3. Territorial Está considerado en el PDM 2019-2021: <input type="text" value="Sí"/> Programas autorizados: <input type="text" value="3"/>
	Pilar 4. Seguridad Está considerado en el PDM 2019-2021: <input type="text" value="-"/> Programas autorizados: <input type="text" value="-"/>
	Eje Transversal I. Igualdad de género Está considerado en el PDM 2019-2021: <input type="text" value="-"/> Programas autorizados: <input type="text" value="-"/>
	Eje Transversal II. Gobierno moderno, capaz y responsable Está considerado en el PDM 2019-2021: <input type="text" value="Sí"/> Programas autorizados: <input type="text" value="7"/>
	Eje Transversal III. Tecnología y coordinación para el buen gobierno Está considerado en el PDM 2019-2021: <input type="text" value="Sí"/> Programas autorizados: <input type="text" value="1"/>

Los programas autorizados se muestran agrupados conforme a los pilares y ejes transversales del Plan de Desarrollo Municipal 2019-2021.

Pilar o eje transversal con mayor número de programas planeados

Eje Transversal II

Se incluyeron programas relacionados con el eje transversal "Igualdad de género"

No

En resumen, de la revisión a la **etapa de planeación** de la Entidad, se obtuvieron los siguientes resultados:

Elementos revisados	Resultado
¿La Entidad presentó programas autorizados de acuerdo a los pilares y ejes transversales establecidos en la Clasificación Funcional-Programática Municipal?	Sí
¿Los programas planeados por la Entidad se encuentran alineados a la Clasificación Funcional-Programática Municipal?	Cumplió
¿Los pilares y ejes transversales autorizados por la Entidad están considerados en el PDM 2019-2021?	Sí
Del total de programas planeados por la Entidad, ¿cuántos están alineados a la Clasificación Funcional-Programática Municipal?	11 de 11

Revisión de la etapa de programación y presupuestación

Procedimientos aplicados

1. Verificar en el Estado Analítico del Ejercicio del Presupuesto de Egresos el monto asignado por programa.
2. Comprobar el equilibrio presupuestario entre el ingreso estimado y el egreso aprobado.
3. Identificar los ingresos estimados por rubro, así como la asignación de recursos por capítulo y tipo de gasto.
4. Verificar la asignación presupuestaria por finalidad y función de gasto.
5. Identificar, por pilar y eje transversal, la asignación de metas y recursos a nivel programa.

Asignación presupuestaria por programas

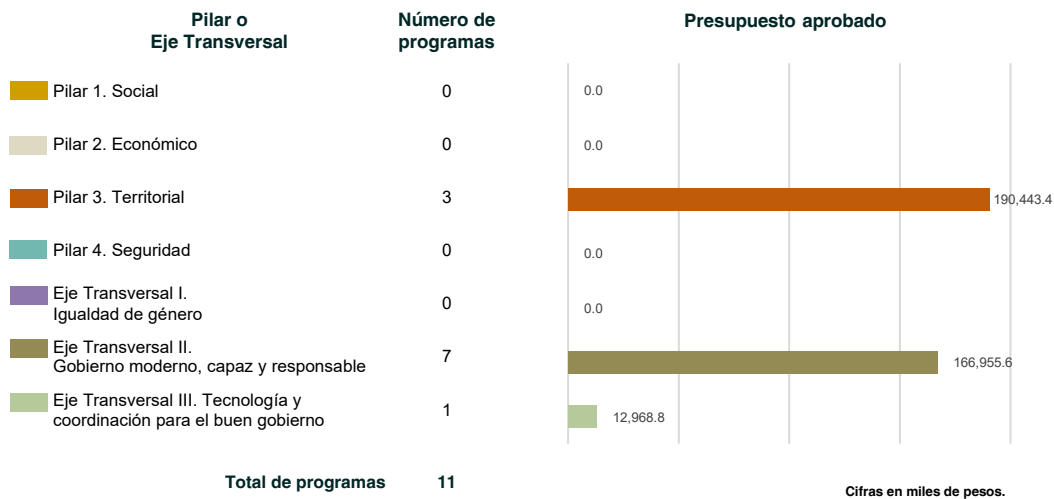

¿Los programas reportados por la Entidad cuentan con asignación presupuestaria?	Sí
---	----

¿Los programas considerados en el Presupuesto de Egresos de la Entidad permiten la realización de sus funciones?	Cumplió
--	---------

Equilibrio presupuestario

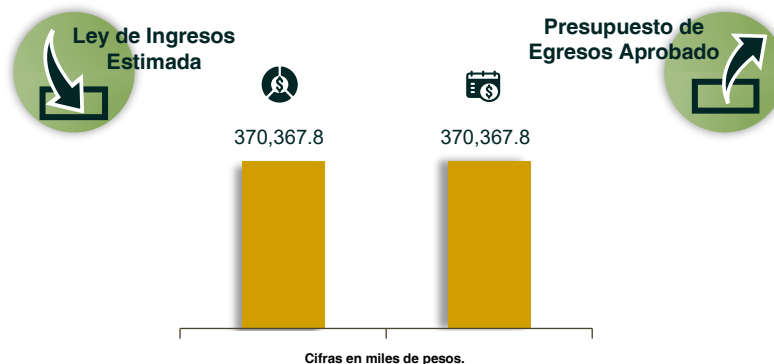

¿La Entidad presentó equilibrio presupuestario?	Cumplió
---	---------

Obtención y asignación de recursos

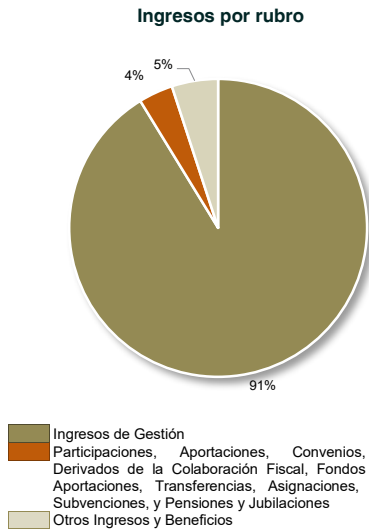

Asignación por capítulo del gasto y clasificación económica

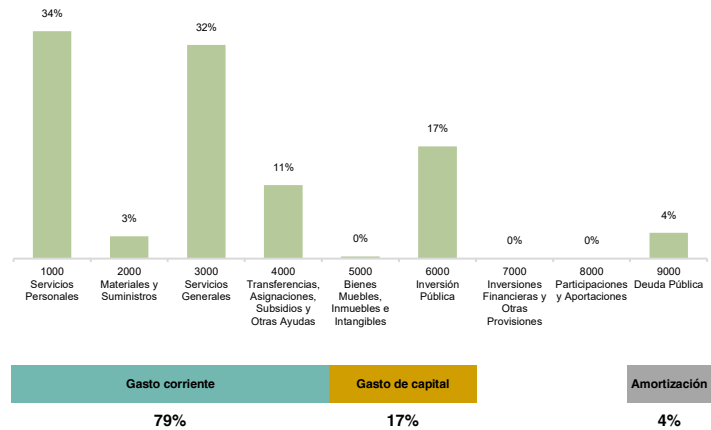

¿Los rubros del ingreso y capítulos del gasto utilizados por la Entidad están alineados a los catálogos vigentes?

Sí

Asignación presupuestaria por clasificación funcional

Clasificación funcional (Miles de pesos)

Finalidad	No.	Función	Asignación presupuestaria	
Gobierno	0101	Legislación	-	
	0102	Justicia	-	
	0103	Coordinación de la política de gobierno	9,394.1	
	0104	Relaciones exteriores	-	
	0105	Asuntos financieros y hacendarios	157,561.5	
	0106	Seguridad nacional	-	
	0107	Asuntos de orden público y seguridad interior	-	
	0108	Otros servicios generales	12,968.8	
Desarrollo Social	0201	Protección ambiental	62,238.7	
	0202	Vivienda y servicios a la comunidad	128,204.7	
	0203	Salud	-	
	0204	Recreación, cultura y otras manifestaciones sociales	-	
	0205	Educación	-	
	0206	Protección social	-	
	0207	Otros asuntos sociales	-	
	Desarrollo Económico	0301	Asuntos económicos, comerciales y laborales en general	-
		0302	Agropecuaria, silvicultura, pesca y caza	-
0303		Combustibles y energía	-	
0304		Minería, manufacturas y construcción	-	
0305		Transporte	-	
0306		Comunicaciones	-	
0307		Turismo	-	
0308		Ciencia, tecnología e innovación	-	
0309		Otras industrias y otros asuntos económicos	-	
Otras no Clasificadas en Funciones Anteriores		0401	Transacciones de la deuda pública / costo financiero de la deuda	-
	0402	Transferencias, participaciones y aportaciones entre diferentes niveles y órdenes de gobierno	-	
	0403	Saneamiento del sistema financiero	-	
	0404	Adeudos de ejercicios fiscales anteriores	-	

Las funciones se presentan considerando íntegramente la estructura programática del Manual Único de Contabilidad Gubernamental para las Dependencias y Entidades Públicas del Gobierno y Municipios del Estado de México vigente; aquellas que presentan asignación presupuestaria fueron las que programó la Entidad para el Ejercicio Fiscal 2021.

Fuente: Estado Analítico del Ejercicio del Presupuesto de Egresos. Clasificación funcional (finalidad y función).

¿La asignación presupuestaria reportada en el Estado Analítico del Ejercicio del Presupuesto de Egresos, clasificación funcional (finalidad y función), coincide con el monto reportado en el Estado Analítico del Ejercicio del Presupuesto de Egresos, clasificación por objeto del gasto (capítulo y concepto)?

Sí

Programación de metas y recurso asignado por programa



¿Cuál es el pilar o eje transversal con mayor recurso aprobado para el cumplimiento de los programas de la Entidad?	Pilar 3
---	---------

¿Los programas reportados por la Entidad en los pilares y ejes transversales cuentan con recurso aprobado y asignación de metas?	Cumplió
--	---------

En resumen, de la revisión a la **etapa de programación y presupuestación** de la Entidad, se obtuvieron los siguientes resultados:

Elementos revisados	Resultado
¿Los programas reportados por la Entidad cuentan con asignación presupuestaria?	Sí
¿Los programas considerados en el Presupuesto de Egresos de la Entidad permiten la realización de sus funciones?	Cumplió
¿La Entidad presentó equilibrio presupuestario?	Cumplió
¿Los rubros del ingreso y capítulos del gasto utilizados por la Entidad están alineados a los catálogos vigentes?	Sí
¿La asignación presupuestaria reportada en el Estado Analítico del Ejercicio del Presupuesto de Egresos, clasificación funcional (finalidad y función), coincide con el monto reportado en el Estado Analítico del Ejercicio del Presupuesto de Egresos, clasificación por objeto del gasto (capítulo y concepto)?	Sí
¿Cuál es el pilar o eje transversal con mayor recurso aprobado para el cumplimiento de los programas de la Entidad?	Pilar 3
¿Los programas reportados por la Entidad en los pilares y ejes transversales cuentan con recurso aprobado y asignación de metas?	Cumplió

Revisión de la etapa del ejercicio de los recursos públicos

Procedimientos aplicados

1. Comprobar que las ampliaciones y reducciones realizadas a la Ley de Ingresos Estimada y al Presupuesto de Egresos Aprobado cuenten con la autorización registrada en actas del Órgano Máximo de Gobierno de la Entidad.
2. Verificar que los proyectos ejercidos por la Entidad hayan contado con suficiencia presupuestaria.
3. Comprobar que el pago de remuneraciones al personal en las quincenas 2 y 20 del Ejercicio Fiscal coincida con el reflejado en sus dispersiones bancarias y/o cheques.
4. Verificar que los saldos reflejados en el Estado de Situación Financiera Comparativo coincidan con la información de los Inventarios de Bienes Muebles e Inmuebles.
5. Analizar el endeudamiento de la Entidad a través de la verificación de la solvencia y la liquidez, y de la aplicación de los indicadores del Sistema de Alertas de la Ley de Disciplina Financiera de las Entidades Federativas y los Municipios.
6. Verificar la veracidad de la información enviada por la Entidad a la Secretaría de Hacienda y Crédito Público para la evaluación del Sistema de Alertas referido en el artículo 43 de la Ley de Disciplina Financiera, e identificar el nivel de endeudamiento.
7. Analizar el comportamiento del endeudamiento a corto y largo plazos de los Ejercicios 2019, 2020 y 2021 (evolución del endeudamiento).

Ampliaciones y reducciones con autorización del Órgano Máximo de Gobierno

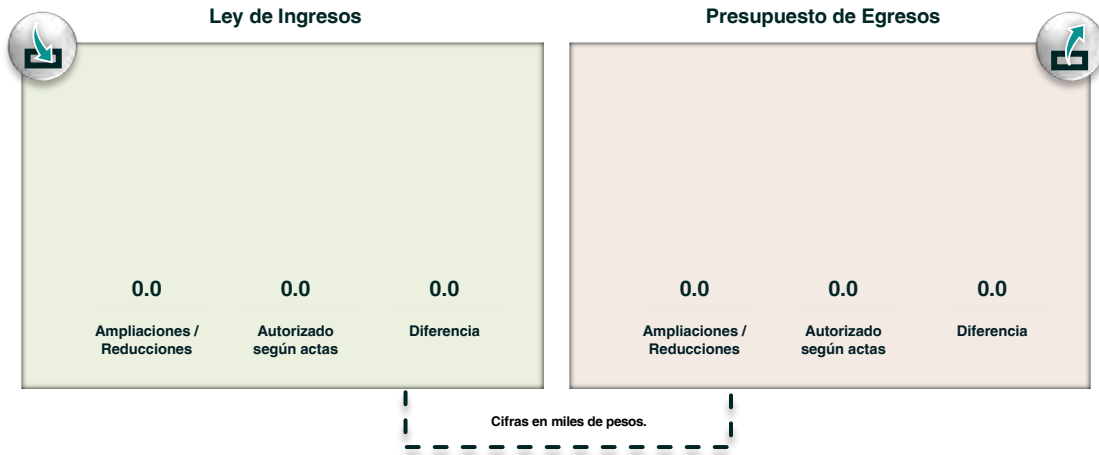

¿La Entidad realizó modificaciones a la Ley de Ingresos Estimada y al Presupuesto de Egresos Aprobado?	No
--	----

¿Las modificaciones a los ingresos y egresos cuentan con la autorización del Órgano Máximo de Gobierno de la Entidad?	N/A
---	-----

Suficiencia presupuestaria en los proyectos ejercidos

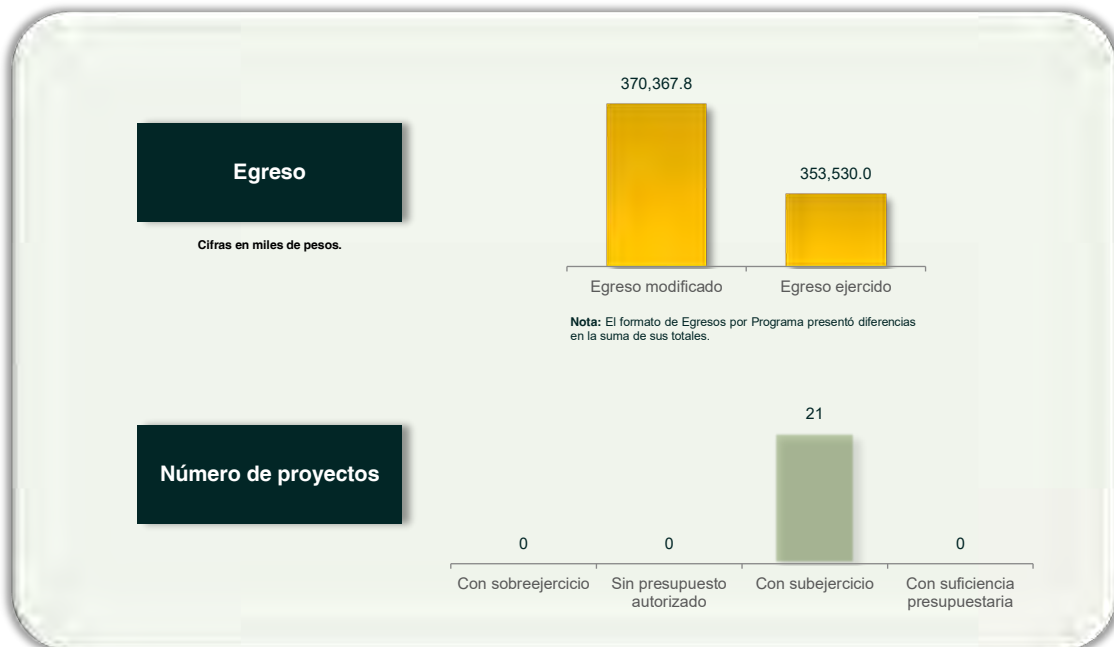

¿La Entidad se apegó a la normatividad correspondiente al ejecutar proyectos únicamente con recursos autorizados?	Cumplió
---	---------

Verificación de los importes pagados por remuneraciones y existencia de tabuladores

Servicios personales	Quincena revisada: 2	Quincena revisada: 20
	Carátula de la nómina	2,334,344.53
Acuse bancario de la dispersión de la nómina + Cheques	2,334,344.53 + 0.00	2,393,327.03 + 0.00
Total dispersión y/o cheques	2,334,344.53	2,393,327.03
Diferencia	0.00	0.00

Cifras en pesos.

¿El pago de las remuneraciones al personal en las quincenas 2 y 20 del Ejercicio Fiscal coincide con el reflejado en sus dispersiones bancarias y/o cheques?	Cumplió
--	---------

¿La Entidad publicó el tabulador de sueldos autorizado en su página de Internet?	No
--	----

Comparativo de saldos entre el Estado de Situación Financiera Comparativo y los Inventarios de Bienes Muebles e Inmuebles

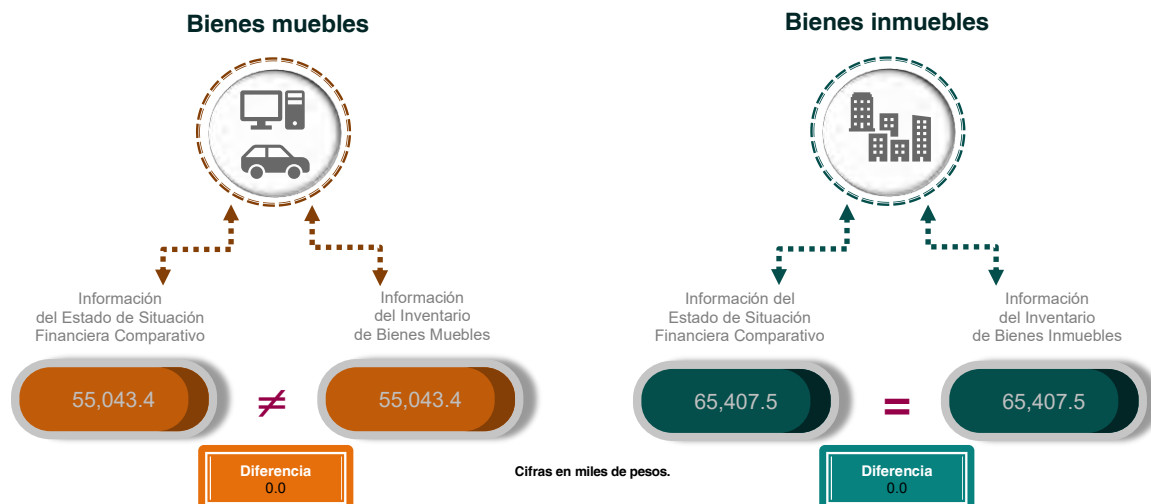

¿La información presentada en el Estado de Situación Financiera Comparativo coincide con el Inventario de Bienes Muebles?	Cumplió
---	---------

¿La información presentada en el Estado de Situación Financiera Comparativo coincide con el Inventario de Bienes Inmuebles?	Cumplió
---	---------

Análisis del endeudamiento

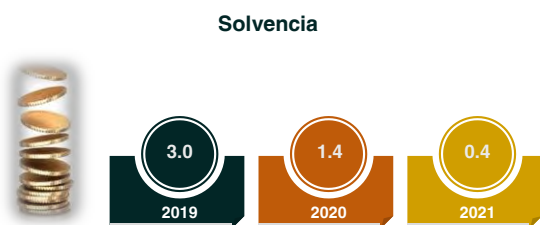

La solvencia es la relación entre el activo circulante y el pasivo circulante de la Entidad. Expresa, al 31 de diciembre de cada Ejercicio Fiscal, con cuántos pesos se contaba para pagar cada peso de las obligaciones adquiridas a corto plazo.

¿Con cuántos pesos contó la Entidad para hacer frente a cada peso de sus obligaciones adquiridas a corto plazo en el Ejercicio Fiscal 2021?	0.4
---	-----

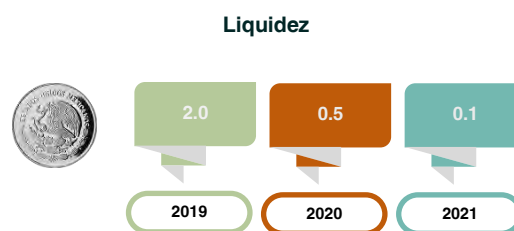

La liquidez es la relación entre el efectivo y equivalentes y el pasivo circulante de la Entidad. Expresa, al 31 de diciembre de cada Ejercicio Fiscal, con cuántos pesos se contaba de manera inmediata para hacer frente a cada peso de las obligaciones adquiridas a corto plazo.

¿Con cuántos pesos contó de forma inmediata la Entidad para hacer frente a cada peso de sus obligaciones adquiridas a corto plazo en el Ejercicio Fiscal 2021?	0.1
--	-----

Aplicación de los indicadores del Sistema de Alertas

(Resultados y rangos en porcentajes)

Las gráficas muestran los resultados obtenidos por el OSFEM al aplicar los indicadores del Sistema de Alertas. Los resultados se interpretan a partir de los rangos determinados por la SHCP en el "Acuerdo por el que se dan a conocer los valores que determinan los límites de los rangos bajo, medio y alto de los municipios", publicado en el Diario Oficial de la Federación el 31 de octubre de 2017.

I. Deuda Pública y Obligaciones sobre Ingresos de Libre Disposición

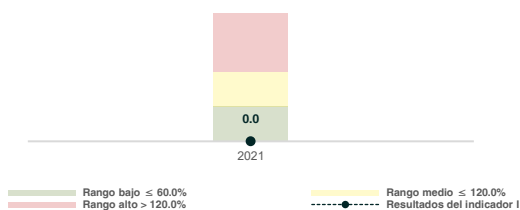

El indicador I del Sistema de Alertas, conforme a la metodología de la SHCP, está vinculado con la sostenibilidad de la deuda de la Entidad Fiscalizada. Este indicador contabiliza aquellos créditos contratados, emisiones bursátiles, deuda en la cual la Entidad otorga su respaldo mediante una fuente de pago propia, obligaciones derivadas de asociaciones público-privadas (contabilizando únicamente la parte de inversión), y cualquier otra obligación que implique pagos financieros programados.

II. Servicio de la Deuda y de Obligaciones sobre Ingresos de Libre Disposición

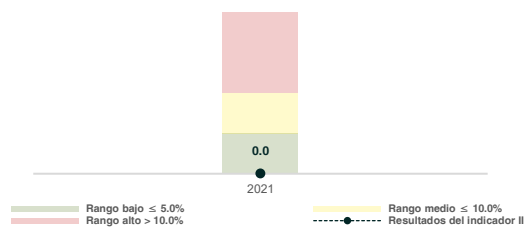

El indicador II del Sistema de Alertas, conforme a la metodología de la SHCP, está vinculado con la capacidad de pago de la Entidad Fiscalizada. En este indicador se contabilizan las amortizaciones, intereses, comisiones y demás costos financieros derivados de financiamientos y obligaciones incluidos en el indicador I, exceptuando aquellas amortizaciones de refinanciamientos, las realizadas de manera anticipada y de obligaciones a corto plazo.

III. Obligaciones a Corto Plazo y Proveedores y Contratistas, menos los montos de efectivo, bancos e inversiones temporales, sobre ingresos totales

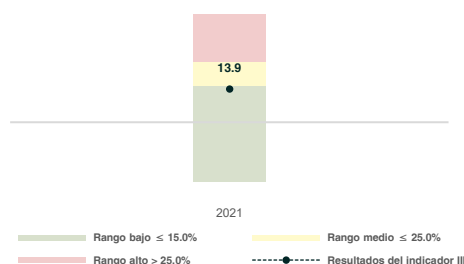

El indicador III del Sistema de Alertas, conforme a la metodología de la SHCP, mide la capacidad financiera de la Entidad para hacer frente a sus obligaciones contratadas a plazos menores de 12 meses. En este indicador se contabilizan los adeudos que tiene la Entidad Fiscalizada con proveedores de bienes y servicios, contratistas por obras públicas y financiamientos que deben ser liquidados en el corto plazo, menos los montos de efectivo, bancos e inversiones temporales.

De la aplicación de los indicadores del Sistema de Alertas, ¿en qué rangos se ubicó la Entidad en el Ejercicio Fiscal 2021?	Indicadores		
	I	II	III
	Bajo	Bajo	Bajo

Verificación de la información publicada en el Sistema de Alertas

Resultado de la verificación*



Indicadores del Sistema de Alertas



Bajo

Indicador I:
Deuda Pública y Obligaciones sobre Ingresos de Libre Disposición

N/A

¿El nivel de endeudamiento determinado por el OSFEM coincide con lo informado por la SHCP?

N/A

Bajo

Indicador II:
Servicio de la Deuda y de Obligaciones sobre Ingresos de Libre Disposición

N/A

Nota

La Entidad no presentó financiamiento y obligaciones a corto y/o largo plazos.

Bajo

Indicador III:
Obligaciones a Corto Plazo y Proveedores y Contratistas sobre Ingresos Totales

N/A

* El resultado se obtuvo al calcular los indicadores del Sistema de Alertas con base en la información que la Entidad presentó en su cuenta pública y, posteriormente, se comparó la medición obtenida con la publicada en el Sistema de Alertas por la SHCP para el Ejercicio Fiscal revisado. Cuando el resultado coincide, significa que existe veracidad en la información entregada por la Entidad a la SHCP. Si la Entidad no tiene contratados financiamientos y obligaciones en el Ejercicio Fiscal revisado o la SHCP no publicó la medición del Sistema de Alertas, el resultado es "No aplica" y se expresa como N/A en la columna de resultados de la SHCP.

Endeudamiento sostenible

Nivel de endeudamiento

N/A

Evolución del endeudamiento 2019-2021

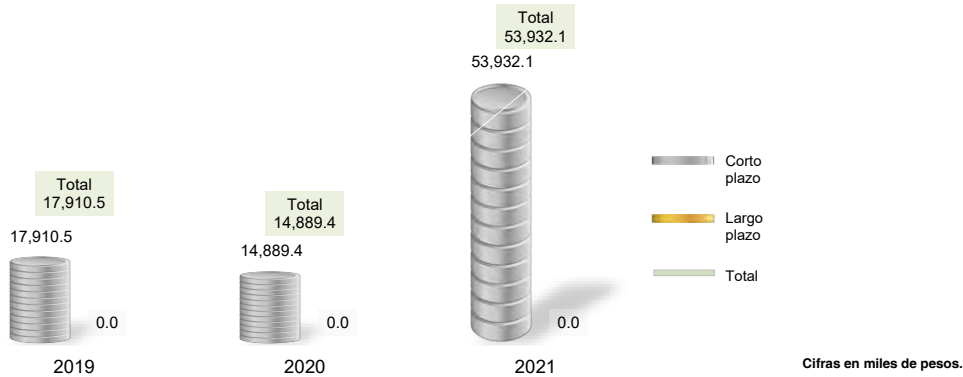

Nota: Conforme al artículo 44 de la Ley General de Contabilidad Gubernamental, las cifras deben mostrar criterios de utilidad, confiabilidad, relevancia, comparación y oportunidad al registrarse adecuadamente en términos del Manual Único de Contabilidad Gubernamental vigente.

Variación porcentual del endeudamiento

Plazo	2019-2020	2020-2021	Principales cuentas contables relacionadas con la variación en el último periodo
Corto	-16.9%	262.2%	"Proveedores por Pagar a Corto Plazo" (27,277.2), "Otras Cuentas por Pagar a Corto Plazo" (11,407.3), "Retenciones y Contribuciones por Pagar a Corto Plazo" (358.2).
Largo	0%	0%	La Entidad no cuenta con Pasivos a Largo Plazo.

¿La Entidad presentó obligaciones a corto y/o largo plazos al cierre del Ejercicio 2021?

Sí

¿Cuál es la tendencia que presentó el pasivo de la Entidad de 2020 a 2021?

Aumentó

En resumen, de la revisión a la **etapa del ejercicio de los recursos públicos** de la Entidad, se obtuvieron los siguientes resultados:

Elementos revisados	Resultado		
¿La Entidad realizó modificaciones a la Ley de Ingresos Estimada y al Presupuesto de Egresos Aprobado?	No		
¿Las modificaciones a los ingresos y egresos cuentan con la autorización del Órgano Máximo de Gobierno de la Entidad?	N/A		
¿La Entidad se apegó a la normatividad correspondiente al ejecutar proyectos únicamente con recursos autorizados?	Cumplió		
¿El pago de las remuneraciones al personal en las quincenas 2 y 20 del Ejercicio Fiscal coincide con el reflejado en sus dispersiones bancarias y/o cheques?	Cumplió		
¿La Entidad publicó el tabulador de sueldos autorizado en su página de Internet?	No		
¿La información presentada en el Estado de Situación Financiera Comparativo coincide con el Inventario de Bienes Muebles?	Cumplió		
¿La información presentada en el Estado de Situación Financiera Comparativo coincide con el Inventario de Bienes Inmuebles?	Cumplió		
¿Con cuántos pesos contó la Entidad para hacer frente a cada peso de sus obligaciones adquiridas a corto plazo en el Ejercicio Fiscal 2021?	0.4		
¿Con cuántos pesos contó de forma inmediata la Entidad para hacer frente a cada peso de sus obligaciones adquiridas a corto plazo en el Ejercicio Fiscal 2021?	0.1		
De la aplicación de los indicadores del Sistema de Alertas, ¿en qué rangos se ubicó la Entidad en el Ejercicio Fiscal 2021?	I	II	III
	Bajo	Bajo	Bajo
¿El nivel de endeudamiento determinado por el OSFEM coincide con lo informado por la SHCP?	N/A		
¿La Entidad presentó obligaciones a corto y/o largo plazos al cierre del Ejercicio 2021?	Sí		
¿Cuál es la tendencia que presentó el pasivo de la Entidad de 2020 a 2021?	Aumentó		

Revisión de la etapa de control y evaluación

Procedimientos aplicados

1. Verificar que el recurso ejercido y las metas alcanzadas por programa se encuentren en un intervalo de cumplimiento de entre el 90.0 y el 110.0 por ciento.
2. Verificar que los recursos para servicios personales se encuentren aprobados en el Presupuesto de Egresos y no rebasen el límite del 3.0 por ciento determinado para el Ejercicio Fiscal 2021, de acuerdo al artículo 10 fracción I, inciso a, de la Ley de Disciplina Financiera.
3. Verificar que los recursos aplicados para cubrir los adeudos de ejercicios fiscales anteriores (ADEFAS) no rebasen el límite del 2.5 por ciento aplicable al Ejercicio 2021, de acuerdo al artículo 20 y el transitorio décimo primero de la Ley de Disciplina Financiera.
4. Verificar los saldos reflejados en el Estado Analítico del Ejercicio del Presupuesto de Egresos de los conceptos del capítulo 1000 "Servicios Personales", e identificar el sueldo bruto mensual más alto y el más bajo, así como el número de plazas al inicio y al cierre del Ejercicio Fiscal.
5. Verificar que la información reflejada en el Estado de Variación en la Hacienda Pública corresponda con la del Estado de Situación Financiera Comparativo, y que el Estado de Variación en la Hacienda Pública se presente conforme a la estructura y contenido establecidos en el Manual Único de Contabilidad Gubernamental vigente.
6. Verificar que la información reflejada en el Estado de Flujos de Efectivo corresponda con la del Estado de Situación Financiera Comparativo en lo que respecta al rubro "Efectivo y equivalentes", y que el Estado de Flujos de Efectivo se presente conforme a la estructura y contenido establecidos en el Manual Único de Contabilidad Gubernamental vigente.
7. Verificar que la información del origen y aplicación del recurso reflejada en el Estado de Cambios en la Situación Financiera corresponda con la del Estado de Situación Financiera Comparativo, y que el Estado de Cambios en la Situación Financiera se presente conforme a la estructura y contenido establecidos en el Manual Único de Contabilidad Gubernamental vigente.
8. Revisar que la Entidad haya enterado al Instituto de Seguridad Social del Estado de México y Municipios (ISSEMYM) el importe de las cuotas retenidas a los servidores públicos.
9. Verificar que la Entidad cumpla con las disposiciones relativas al registro del pago por concepto del impuesto sobre la renta (ISR) al Servicio de Administración Tributaria (SAT).
10. Verificar si la Entidad se encuentra obligada a presentar el aviso de dictamen y el dictamen sobre la determinación y pago del Impuesto sobre Erogaciones por Remuneraciones al Trabajo Personal, y que éste se realice de acuerdo a lo establecido en los artículos 47 fracción XIV, 47 A y 47 B del Código Financiero del Estado de México y Municipios.
11. Verificar, según sea el caso, que el saldo final de las cuentas contables de CONAGUA, CAEM, ISSEMYM y CFE registrado en el Anexo al Estado de Situación Financiera y/o en la Balanza de Comprobación Detallada corresponda con el saldo que reportan dichas entidades.
12. Verificar que el 3.5 por ciento sobre el monto de los ingresos efectivamente recaudados por concepto del suministro de agua potable como pago de Aportaciones de Mejoras por Servicios Ambientales al FIPASAHM coincida con lo reportado por la Secretaría de Finanzas.

Cumplimiento de metas y recurso ejercido por programa

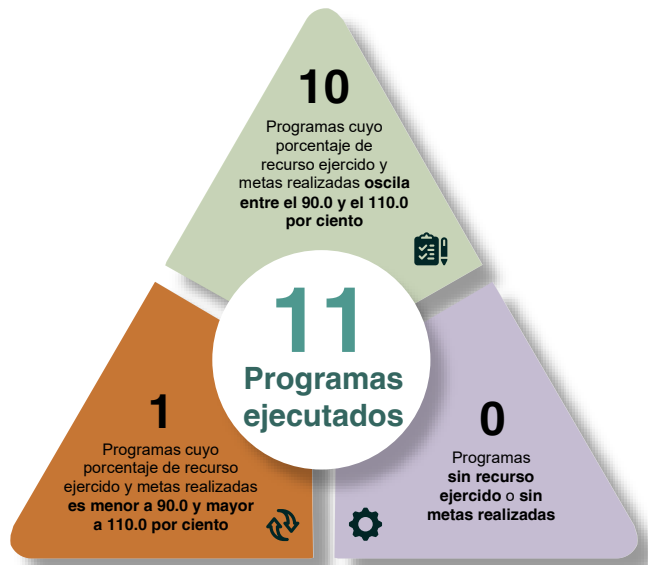

¿El recurso ejercido y las metas realizadas por la Entidad se encuentran en un intervalo de cumplimiento de entre el 90.0 y el 110.0 por ciento?	No cumplió
--	------------

Crecimiento del gasto en servicios personales

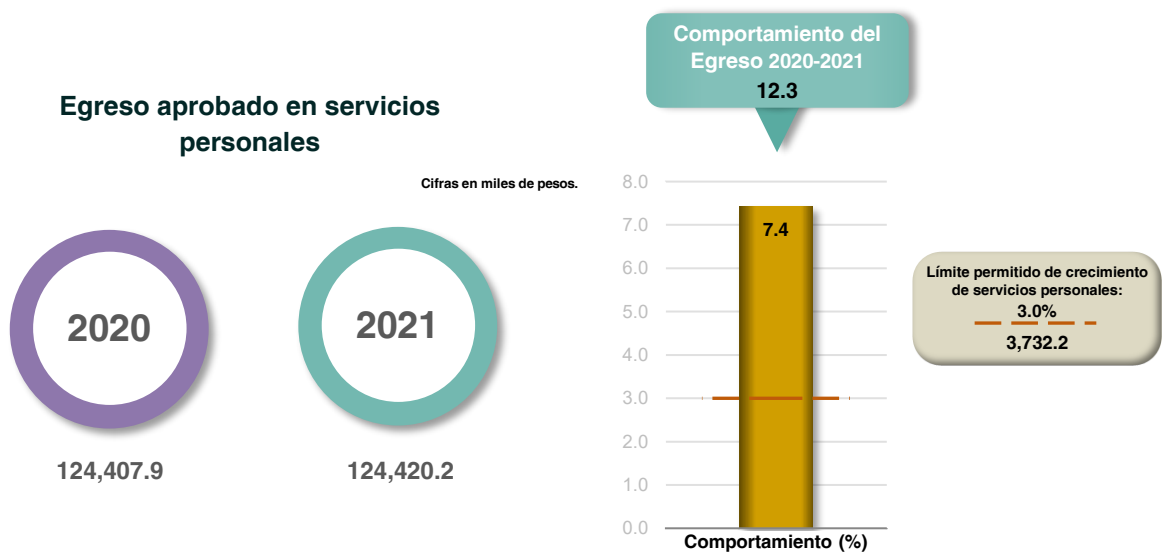

Fuente: Estado Analítico del Ejercicio del Presupuesto de Egresos detallado. Clasificación de servicios personales por categoría.

¿Los recursos considerados para servicios personales se ajustaron al límite de crecimiento del 3.0 por ciento?	Cumplió
--	---------

Adeudos de Ejercicios Fiscales Anteriores (ADEFAS)

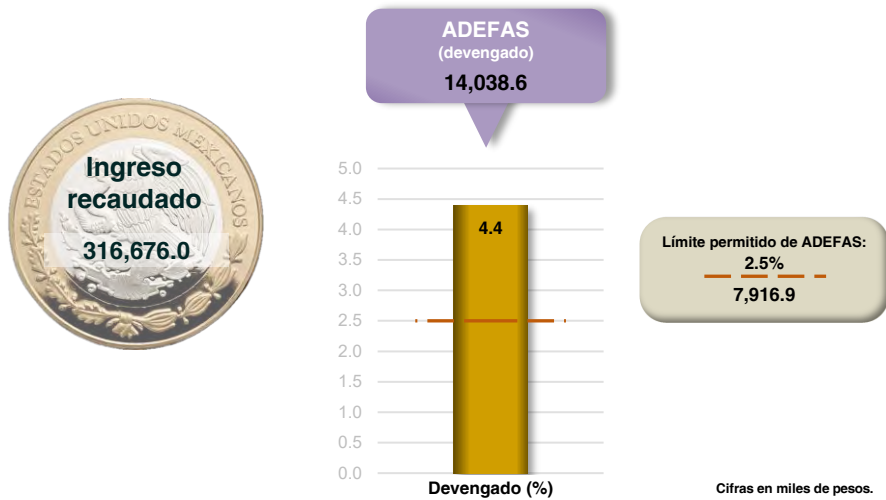

Fuente: Estado Analtico de Ingresos y Estado Analtico del Ejercicio del Presupuesto de Egresos. Clasificación por objeto del gasto (EAI y EAEPE de la Ley de Disciplina Financiera).

¿El porcentaje de los recursos considerados para cubrir ADEFAS se ajustó al límite del 2.5 por ciento del ingreso recaudado?	No cumplió
--	------------

Análisis del capítulo 1000 “Servicios Personales”



* Corresponde al momento contable del Egreso Modificado.

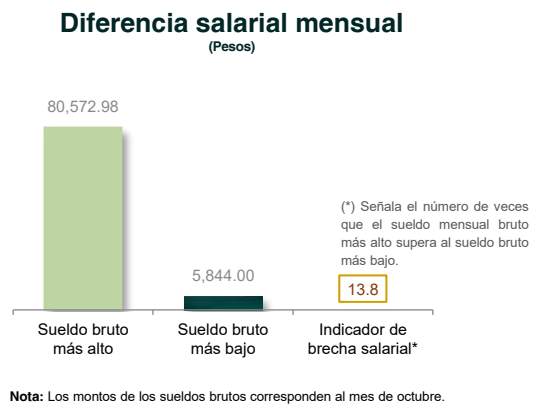
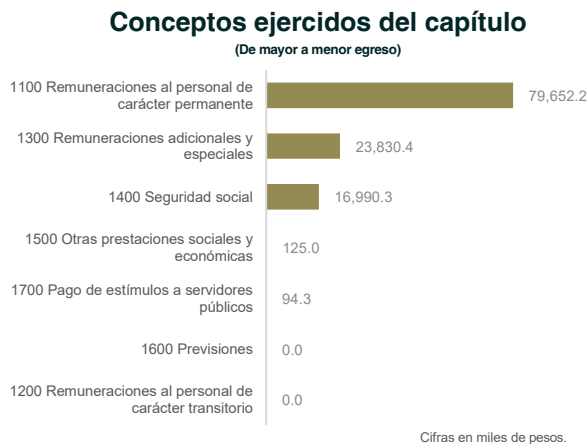

¿La Entidad pagó el capítulo 1000 “Servicios Personales” de acuerdo a lo autorizado en su Presupuesto de Egresos?	Sí
---	----

Validación del Estado de Variación en la Hacienda Pública



¿El saldo reflejado en el Estado de Variación en la Hacienda Pública corresponde con el del Estado de Situación Financiera Comparativo?	Cumplió
---	---------

¿El Estado de Variación en la Hacienda Pública se presentó conforme a la estructura y contenido establecidos en el MUCG?	Cumplió
--	---------

Validación del flujo de efectivo

Efectivo y equivalentes

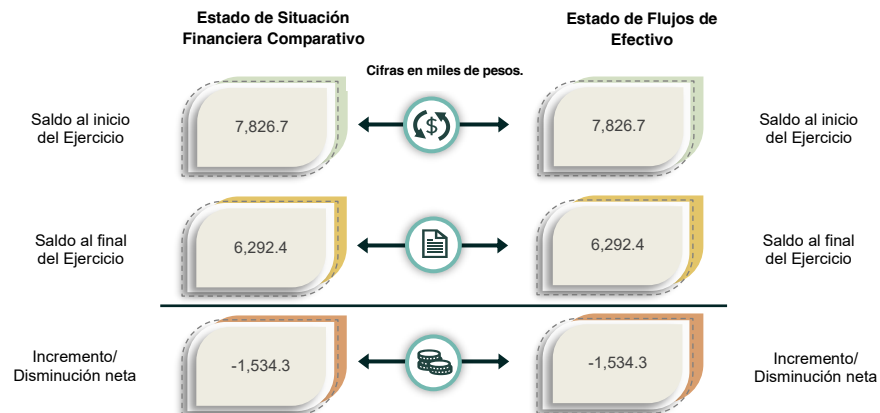

¿Los saldos del rubro "Efectivo y equivalentes" registrados en el Estado de Flujos de Efectivo corresponden con los revelados en el Estado de Situación Financiera Comparativo?	Cumplió
---	---------

¿El Estado de Flujos de Efectivo se presentó conforme a la estructura y contenido establecidos en el MUCG?	Cumplió
--	---------

Validación del origen y aplicación del recurso

Cifras en miles de pesos.	Estado de Situación Financiera Comparativo		Estado de Cambios en la Situación Financiera		Diferencia	
	Origen	Aplicación	Origen	Aplicación	Origen	Aplicación
Activo >>	6,553.4	1,034.7	6,553.4	1,034.7	0.0	0.0
Circulante	2,487.8	1,034.7	2,487.8	1,034.7	0.0	0.0
No Circulante	4,065.6	0.0	4,065.6	0.0	0.0	0.0
Pasivo >>	39,042.7	0.0	39,042.7	0.0	0.0	0.0
Circulante	39,042.7	0.0	39,042.7	0.0	0.0	0.0
No Circulante	0.0	0.0	0.0	0.0	0.0	0.0
Hacienda Pública / Patrimonio >>	0.0	44,561.4	0.0	44,561.4	0.0	0.0
Contribuido	0.0	0.0	0.0	0.0	0.0	0.0
Generado	0.0	44,561.4	0.0	44,561.4	0.0	0.0

¿El Estado de Cambios en la Situación Financiera se presentó conforme a la estructura y contenido establecidos en el MUCG?	Cumplió
--	---------

¿Los saldos del origen y aplicación del recurso reflejados en el Estado de Cambios en la Situación Financiera corresponden con los del Estado de Situación Financiera Comparativo?	Cumplió
--	---------

Confirmación del importe pendiente de pago al ISSEMYM



¿La Entidad presentó al ISSEMYM los pagos por concepto de cuotas, aportaciones y retenciones realizadas a los servidores públicos?	No Cumplió
--	------------

Verificación del cumplimiento de obligaciones fiscales (ISR)

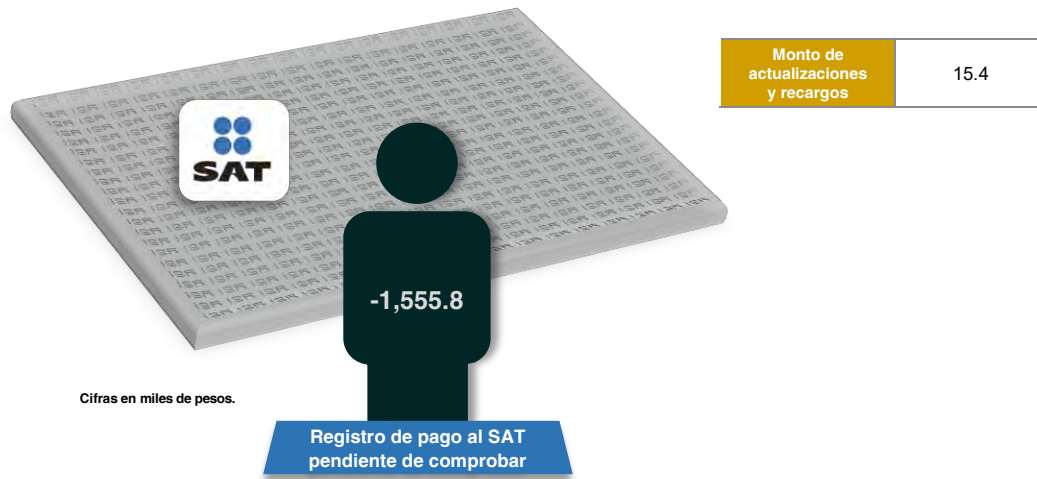

¿La Entidad cumplió con las disposiciones relativas al registro del pago de las retenciones del impuesto sobre la renta (ISR)?	No Cumplió
--	------------

¿La Entidad efectuó el pago del ISR de manera oportuna, con lo cual evitó que se generaran actualizaciones y recargos?	No Cumplió
--	------------

Obligación de presentar aviso y dictamen del ISERTP

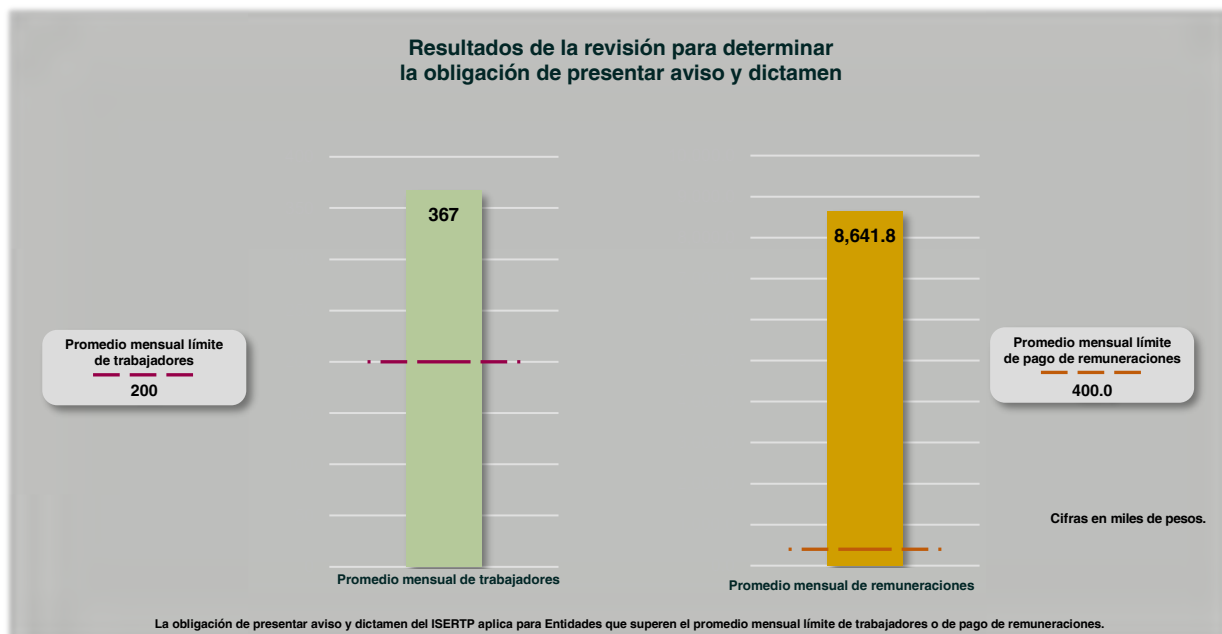

¿La Entidad está obligada a dictaminar la determinación y el pago por concepto de remuneraciones al trabajo personal?	Sí
---	----

Este Órgano Técnico se encuentra impedido para realizar pronunciamiento alguno respecto de la obligación relativa al aviso de dictamen y el dictamen sobre la determinación y el pago del ISERTP, establecidos en los artículos 47 A y 47 B del Código Financiero del Estado de México y Municipios, debido a las modificaciones de presentación y determinación efectuadas por la Secretaría de Finanzas del Gobierno del Estado de México, publicadas en el Periódico Oficial "Gaceta del Gobierno" el 14 de octubre de 2022; según las cuales, las Entidades podrán presentar el aviso de dictamen a más tardar el 31 de octubre de 2022, y el dictamen sobre la determinación y pago del ISERTP, el 30 de noviembre de 2022.

Comparación de saldos con entidades externas

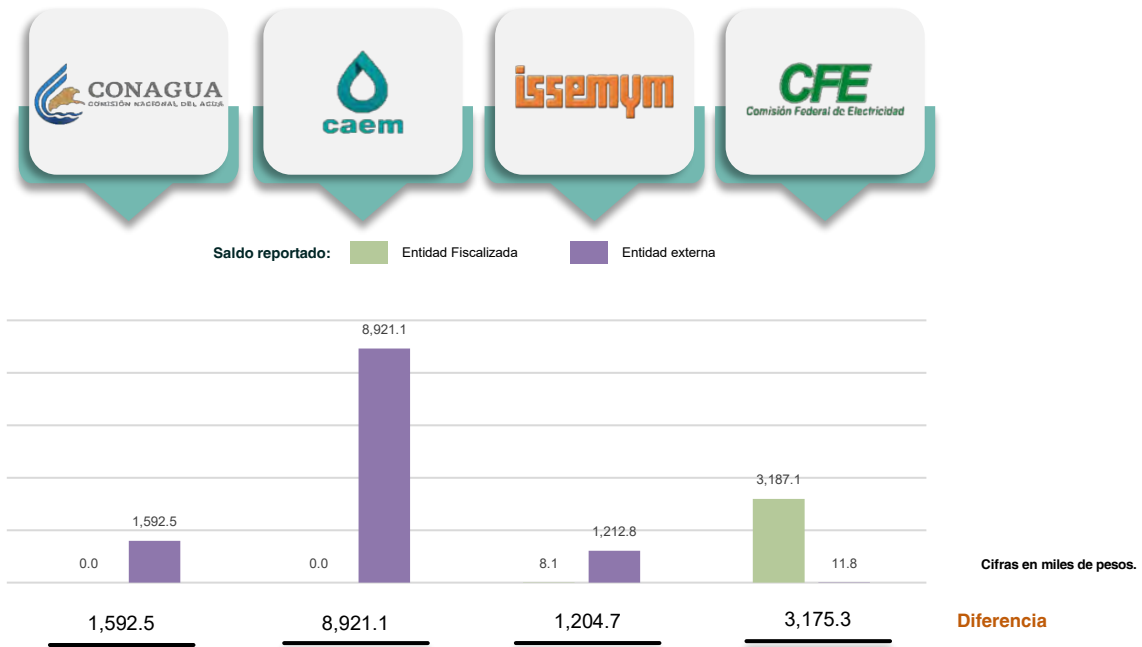

¿La Entidad presentó adeudos con CONAGUA, CAEM, ISSEMYM y CFE?	Sí	La Entidad presentó diferencias en sus saldos por concepto de adeudos con:	-CONAGUA -CAEM -ISSEMYM -CFE
--	----	--	---------------------------------------

Aportaciones de Mejoras por Servicios Ambientales al FIPASAHM

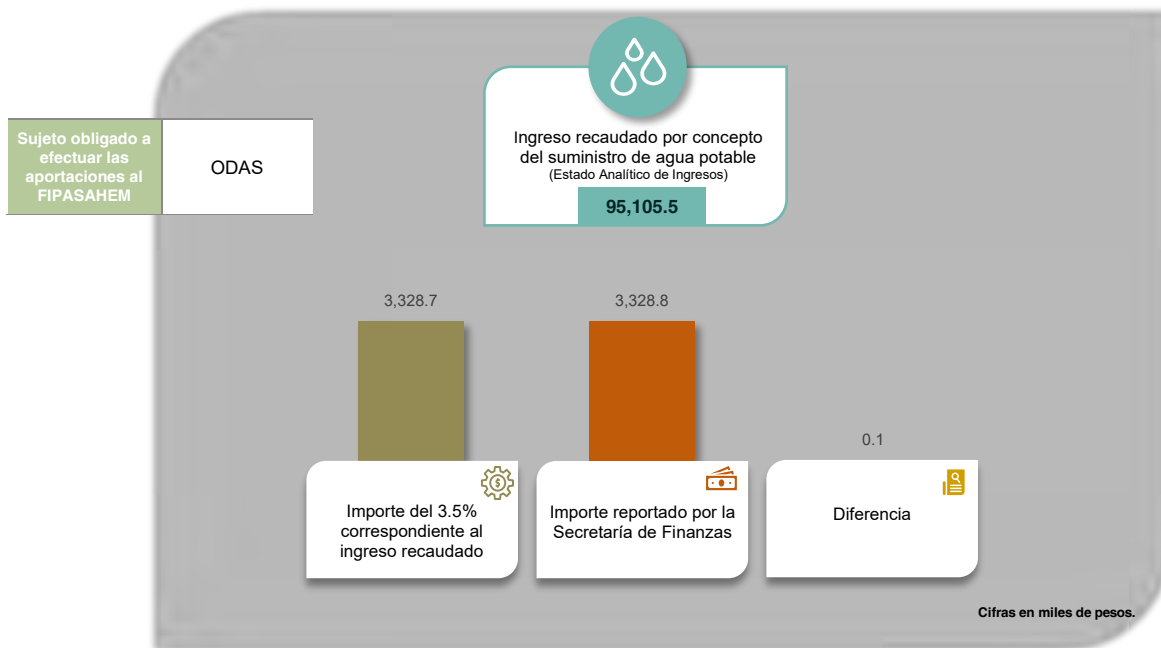

¿La Entidad realizó los pagos por concepto de Aportaciones de Mejoras por Servicios Ambientales?	Cumplió	¿Los importes reportados por la Secretaría de Finanzas corresponden con lo registrado por la Entidad?	No Cumplió
--	---------	---	------------

En resumen, de la revisión a la **etapa de control y evaluación** de la Entidad, se obtuvieron los siguientes resultados:

Elementos revisados	Resultado
¿El recurso ejercido y las metas realizadas por la Entidad se encuentran en un intervalo de cumplimiento de entre el 90.0 y el 110.0 por ciento?	No Cumplió
¿Los recursos considerados para servicios personales se ajustaron al límite de crecimiento del 3.0 por ciento?	Cumplió
¿El porcentaje de los recursos considerados para cubrir ADEFAS se ajustó al límite del 2.5 por ciento del ingreso recaudado?	No Cumplió
¿La Entidad pagó el capítulo 1000 "Servicios Personales" de acuerdo a lo autorizado en su Presupuesto de Egresos?	Sí
¿El saldo reflejado en el Estado de Variación en la Hacienda Pública corresponde con el del Estado de Situación Financiera Comparativo?	Cumplió
¿El Estado de Variación en la Hacienda Pública se presentó conforme a la estructura y contenido establecidos en el MUCG?	Cumplió
¿Los saldos del rubro "Efectivo y equivalentes" registrados en el Estado de Flujos de Efectivo corresponden con los revelados en el Estado de Situación Financiera Comparativo?	Cumplió
¿El Estado de Flujos de Efectivo se presentó conforme a la estructura y contenido establecidos en el MUCG?	Cumplió
¿El Estado de Cambios en la Situación Financiera se presentó conforme a la estructura y contenido establecidos en el MUCG?	Cumplió
¿Los saldos del origen y aplicación del recurso reflejados en el Estado de Cambios en la Situación Financiera corresponden con los del Estado de Situación Financiera Comparativo?	Cumplió
¿La Entidad presentó al ISSEMYM los pagos por concepto de cuotas, aportaciones y retenciones realizadas a los servidores públicos?	No Cumplió
¿La Entidad cumplió con las disposiciones relativas al registro del pago de las retenciones del impuesto sobre la renta (ISR)?	No Cumplió
¿La Entidad efectuó el pago del ISR de manera oportuna, con lo cual evitó que se generaran actualizaciones y recargos?	No Cumplió
¿La Entidad está obligada a dictaminar la determinación y el pago por concepto de remuneraciones al trabajo personal?	Sí
¿La Entidad presentó adeudos con CONAGUA, CAEM, ISSEMYM y CFE?	Sí

Elementos revisados	Resultado
La Entidad presentó diferencias en sus saldos por concepto de adeudos con:	-CONAGUA -CAEM - ISSEMYM - CFE
¿La Entidad realizó los pagos por concepto de Aportaciones de Mejoras por Servicios Ambientales?	No Cumplió
¿Los importes reportados por la Secretaría de Finanzas corresponden con lo registrado por la Entidad?	Cumplió

Observaciones de la Revisión

No.	Apartado	Observación	Monto observado (Miles de pesos)	Normatividad infringida
1	Control y evaluación	Derivado del análisis al Avance de Metas de Actividad por Proyecto, se identificó 1 programa que se encuentra fuera del intervalo de cumplimiento de entre el 90 y el 110 por ciento, respecto del recurso ejercido y metas realizadas.		Artículos 287 y 312 fracción IV del Código Financiero del Estado de México y Municipios y 20 fracción IV de la Ley de Planeación del Estado de México y Municipios.
2		De la verificación a la cuenta presupuestal de adeudos de ejercicios fiscales anteriores (ADEFAS), se identificó un importe devengado de 14,038.6 miles de pesos, que representa el 4.4 por ciento de los ingresos totales; lo cual rebasó el 2.5 por ciento permitido. La información proporcionada por la Entidad presenta diferencias en el momento contable del Egreso "Devengado" entre el Estado Analítico del Ejercicio del Presupuesto de Egresos Clasificación por Objeto del Gasto y el Formato 6 "Estado Analítico del Ejercicio del Presupuesto Detallado de la Ley de Disciplina Financiera", incumpliendo lo señalado en la LDF sobre la elaboración y presentación homogénea de la información.		Artículo 20 y el Transitorio Décimo Primero de la Ley de Disciplina Financiera de las Entidades Federativas y los Municipios.
3		La Entidad no presentó al ISSEMYM los pagos por concepto de cuotas, aportaciones y retenciones realizadas a los servidores públicos.	27,407.5	Artículos 31, 32, 33, 34, 35, 36, 37 y 38 de la Ley de Seguridad Social para los Servidores Públicos del Estado de México y Municipios; y 51 fracción X de la Ley Orgánica Municipal del Estado de México.
4		De acuerdo a la revisión a los pagos por concepto del Impuesto sobre la renta (ISR) por salarios, honorarios y arrendamiento al Servicio de Administración Tributaria (SAT), se identificó que la Entidad presentó un adeudo de -1,555.8 miles de pesos; por lo que no cumplió de manera oportuna con sus obligaciones, según la normatividad aplicable.	-1,555.8	Artículo 96 de la Ley del Impuesto Sobre la Renta.
5		De la revisión a los pagos por concepto del Impuesto sobre la Renta (ISR) por salarios, honorarios y arrendamiento al Servicio de Administración Tributaria (SAT), se identificó que la Entidad efectuó pagos por concepto de actualizaciones y recargos por un importe de 15.4 miles de pesos; los cuales fueron pagados con cargo al presupuesto de la Entidad y registrados en la partida presupuestal 3951 Penas, multas, accesorios y actualizaciones, sin presentar evidencia de que las erogaciones realizadas se efectuaron por causas no imputables a los servidores públicos responsables de la presentación de los impuestos.	15.4	Artículo 319 del Código Financiero del Estado de México y Clasificador por objeto del gasto del Manual Único de Contabilidad Gubernamental para las Dependencias y Entidades Públicas del Gobierno y Municipios del Estado de México 2021.
6		Una vez realizada la verificación del ingreso efectivamente recaudado, se identifica que la Entidad presenta diferencias con lo reportado por la Secretaría de Finanzas por un importe de 756.2 miles de pesos.		Artículos 9 y 216-I y J del Código Financiero del Estado de México y Municipios.



Instituto Municipal de Cultura Física y Deporte de Metepec

Ejercicio Fiscal 2021

Instituto Municipal de Cultura Física y Deporte de Metepec

Generales financieros

Grupos del Estado de Situación Financiera Comparativo (Miles de pesos)

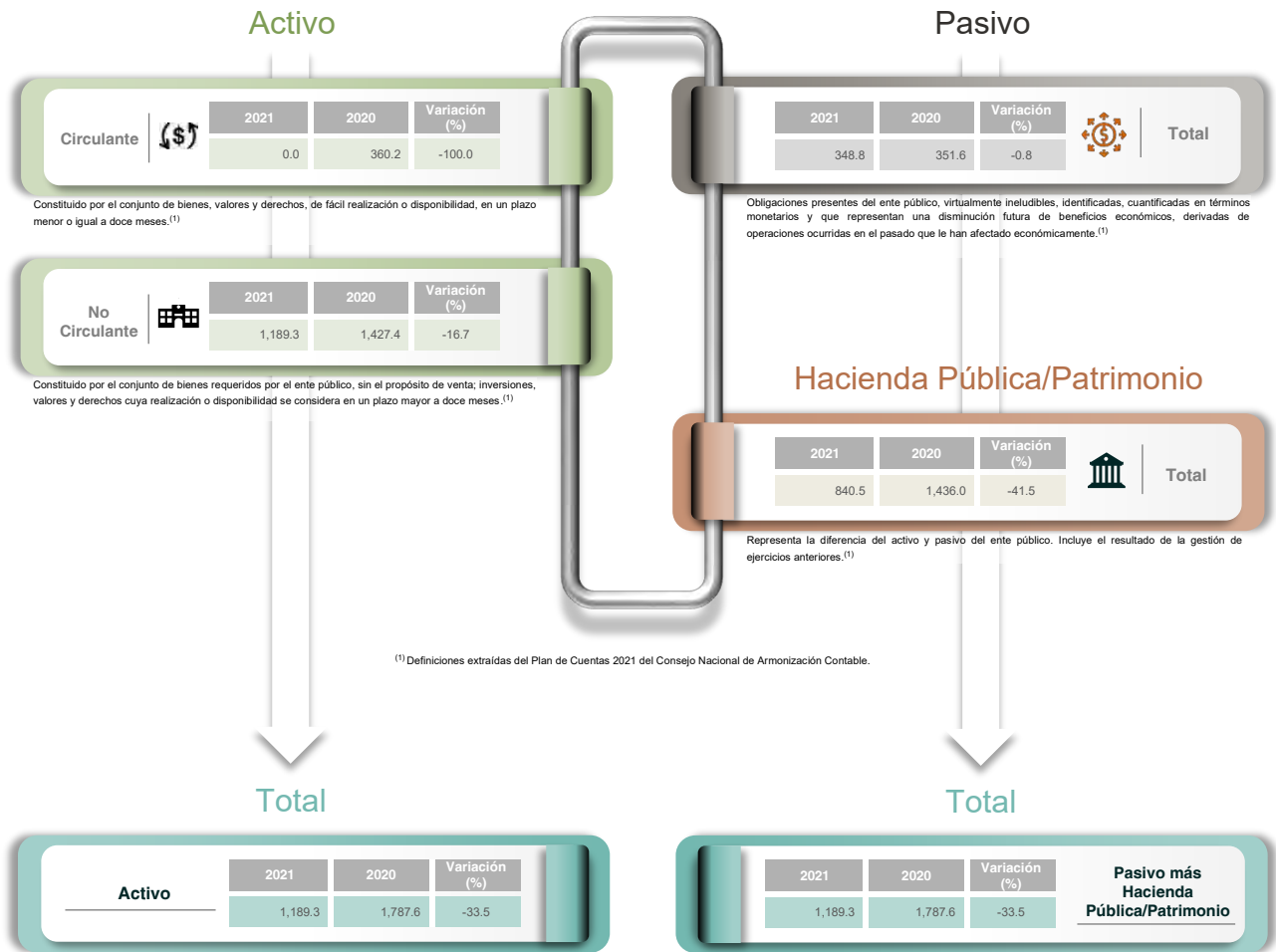

El total del activo debe ser igual al total del pasivo más hacienda pública/patrimonio.

Grupos del Estado de Actividades Comparativo

(Miles de pesos)

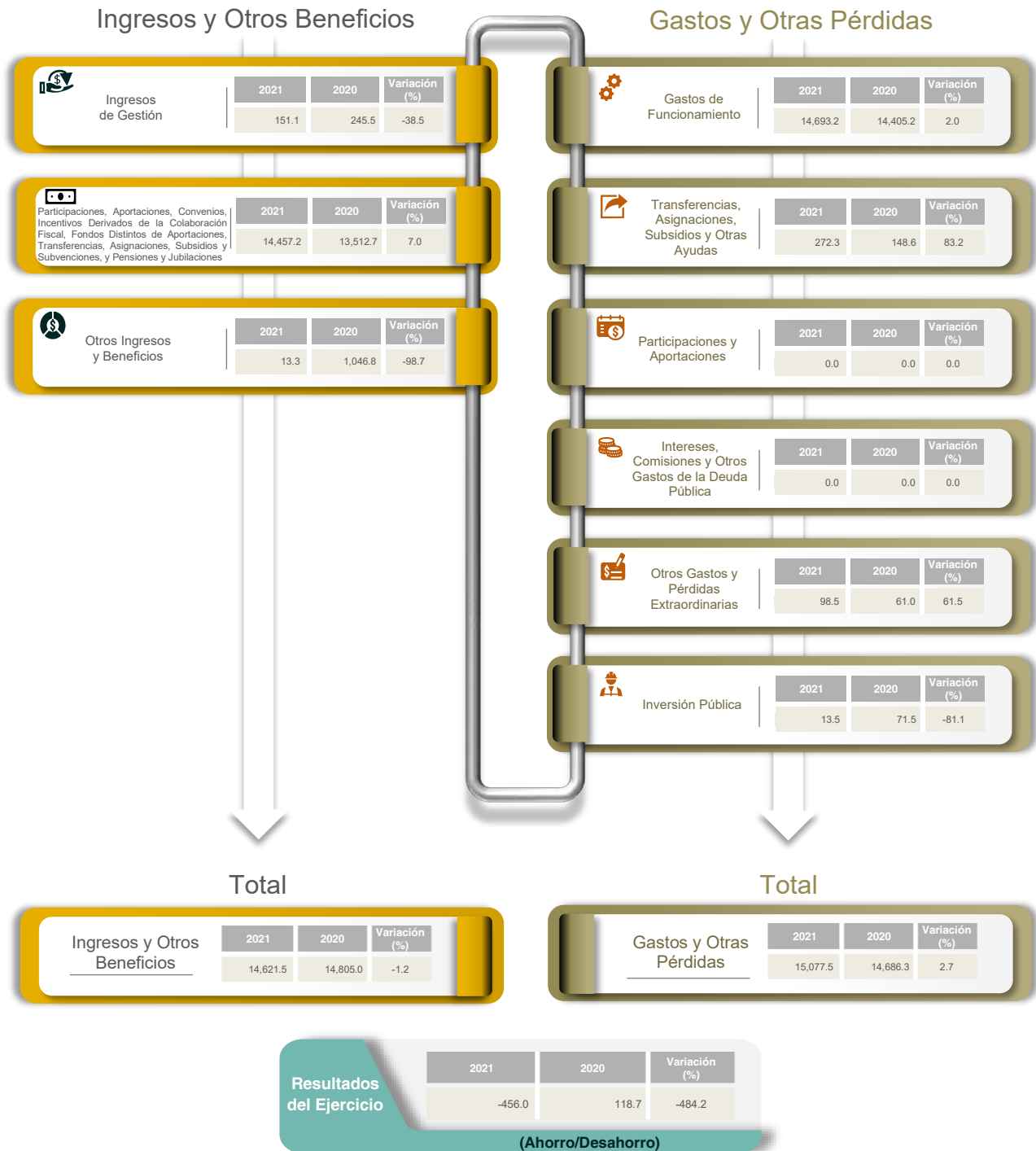

Nota:

Por regla de presentación del Estado de Actividades Comparativo, en el rubro contable "Inversión Pública", se incluye el importe de "Bienes Muebles e Intangibles" de los ejercicios 2020 y 2021, por 71.5 y 13.5 miles de pesos, respectivamente.

Generales presupuestales

Ingresos

(Miles de pesos)







	 Estimado	 Modificado	 Devengado	 Recaudado
Ingresos de Gestión	16,057.3	16,057.3	0.0	14,985.2
Participaciones, Aportaciones, Convenios, Incentivos Derivados de la Colaboración Fiscal, Fondos Distintos de Aportaciones, Transferencias, Asignaciones, Subsidios y Subvenciones, y Pensiones y Jubilaciones	693.6	693.6	0.0	151.1
Otros Ingresos y Beneficios	15,000.0	15,000.0	0.0	14,457.2
	363.7	363.7	0.0	377.0

Fuente: Estado Analítico de Ingresos.

¿Cuánto recibió?

Egresos

(Miles de pesos)

	 Aprobado	 Modificado	 Comprometido	 Devengado	 Pagado	 Ejercido
Capítulo 1000 Servicios Personales	16,057.3	16,057.3	0.0	97.4	15,233.1	15,330.6
Capítulo 2000 Materiales y Suministros	8,919.9	8,919.9	0.0	50.9	8,697.7	8,748.6
Capítulo 3000 Servicios Generales	2,240.4	3,445.0	0.0	0.0	3,421.5	3,421.5
Capítulo 4000 Transferencias, Asignaciones, Subsidios y Otras Ayudas	4,248.9	2,989.4	0.0	46.6	2,476.4	2,523.0
Capítulo 5000 Bienes Muebles, Inmuebles e Intangibles	165.0	272.3	0.0	0.0	272.3	272.3
Capítulo 6000 Inversión Pública	131.5	79.2	0.0	0.0	13.5	13.5
Capítulo 7000 Inversiones Financieras y Otras Provisiones	0.0	0.0	0.0	0.0	0.0	0.0
Capítulo 8000 Participaciones y Aportaciones	0.0	0.0	0.0	0.0	0.0	0.0
Capítulo 9000 Deuda Pública	351.6	351.6	0.0	0.0	351.6	351.6

Fuente: Estado Analítico del Ejercicio del Presupuesto de Egresos. Clasificación por objeto del gasto (capítulo y concepto).

¿En qué gastó?

Revisión de la Cuenta Pública Instituto Municipal de Cultura Física y Deporte de Metepec

Revisión de la etapa de planeación

Procedimientos aplicados

1. Comprobar que los programas planeados por la Entidad se encuentren alineados a los pilares y ejes transversales de la Clasificación Funcional-Programática Municipal vigente.

Alineación de programas con pilares y ejes transversales

	Pilar 1. Social Está considerado en el PDM 2019-2021: <input checked="" type="checkbox"/> SI Programas autorizados: <input type="text" value="1"/>
	Pilar 2. Económico Está considerado en el PDM 2019-2021: <input type="checkbox"/> - Programas autorizados: <input type="text" value="-"/>
	Pilar 3. Territorial Está considerado en el PDM 2019-2021: <input type="checkbox"/> - Programas autorizados: <input type="text" value="-"/>
	Pilar 4. Seguridad Está considerado en el PDM 2019-2021: <input type="checkbox"/> - Programas autorizados: <input type="text" value="-"/>
	Eje Transversal I. Igualdad de género Está considerado en el PDM 2019-2021: <input type="checkbox"/> - Programas autorizados: <input type="text" value="-"/>
	Eje Transversal II. Gobierno moderno, capaz y responsable Está considerado en el PDM 2019-2021: <input checked="" type="checkbox"/> SI Programas autorizados: <input type="text" value="1"/>
	Eje Transversal III. Tecnología y coordinación para el buen gobierno Está considerado en el PDM 2019-2021: <input type="checkbox"/> - Programas autorizados: <input type="text" value="-"/>

Los programas autorizados se muestran agrupados conforme a los pilares y ejes transversales del Plan de Desarrollo Municipal 2019-2021.

Pilar o eje transversal con mayor número de programas planeados

Eje Transversal II
Pilar 1

Se incluyeron programas relacionados con el eje transversal "Igualdad de género"

No

En resumen, de la revisión a la **etapa de planeación** de la Entidad, se obtuvieron los siguientes resultados:

Elementos revisados	Resultado
¿La Entidad presentó programas autorizados de acuerdo a los pilares y ejes transversales establecidos en la Clasificación Funcional-Programática Municipal?	Sí
¿Los programas planeados por la Entidad se encuentran alineados a la Clasificación Funcional-Programática Municipal?	Cumplió
¿Los pilares y ejes transversales autorizados por la Entidad están considerados en el PDM 2019-2021?	Sí
Del total de programas planeados por la Entidad, ¿cuántos están alineados a la Clasificación Funcional-Programática Municipal?	2 de 2

Revisión de la etapa de programación y presupuestación

Procedimientos aplicados

1. Verificar en el Estado Analítico del Ejercicio del Presupuesto de Egresos el monto asignado por programa.
2. Comprobar el equilibrio presupuestario entre el ingreso estimado y el egreso aprobado.
3. Identificar los ingresos estimados por rubro, así como la asignación de recursos por capítulo y tipo de gasto.
4. Verificar la asignación presupuestaria por finalidad y función de gasto.
5. Identificar, por pilar y eje transversal, la asignación de metas y recursos a nivel programa.

Asignación presupuestaria por programas

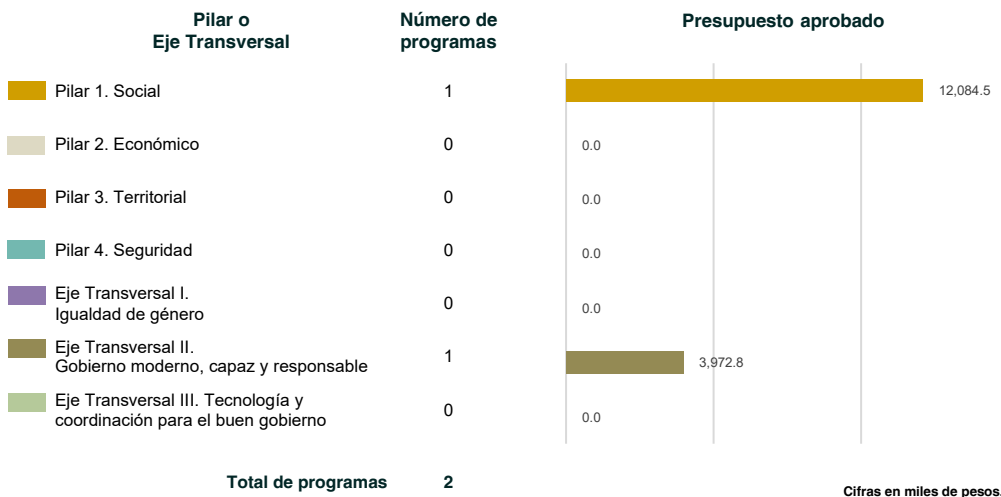

¿Los programas reportados por la Entidad cuentan con asignación presupuestaria?	Sí
---	----

¿Los programas considerados en el Presupuesto de Egresos de la Entidad permiten la realización de sus funciones?	Cumplió
--	---------

Equilibrio presupuestario

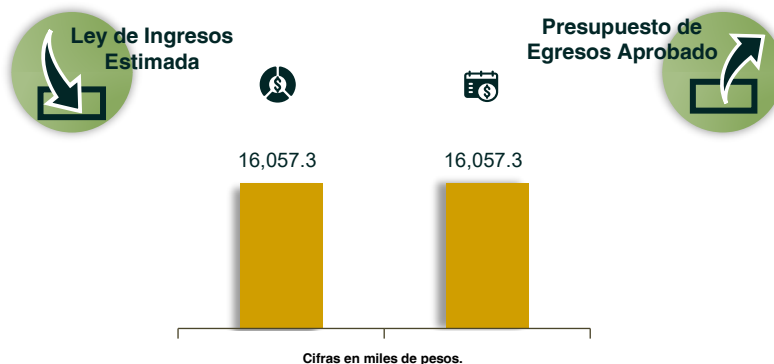

¿La Entidad presentó equilibrio presupuestario?	Cumplió
---	---------

Obtención y asignación de recursos

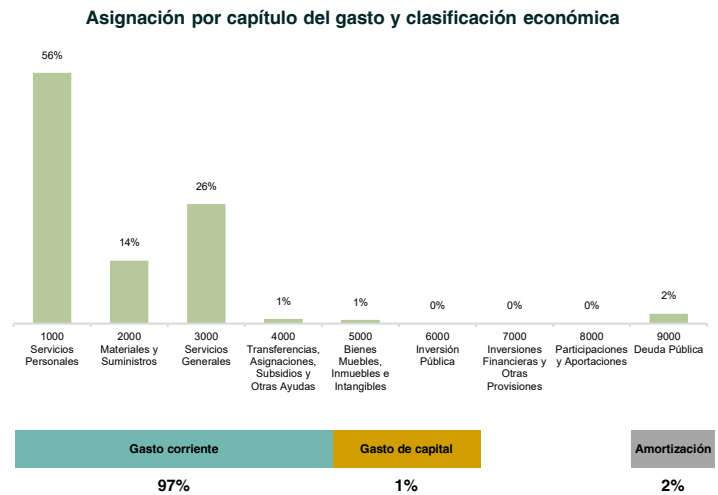
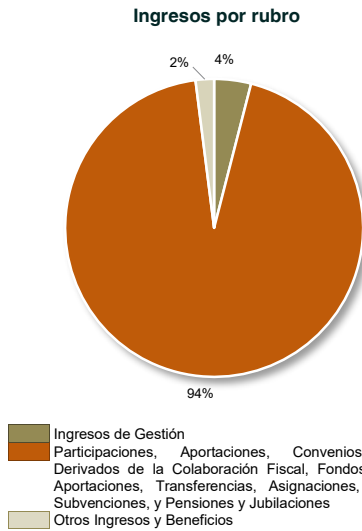

¿Los rubros del ingreso y capítulos del gasto utilizados por la Entidad están alineados a los catálogos vigentes?	Sí
---	----

Asignación presupuestaria por clasificación funcional

Clasificación funcional (Miles de pesos)

Finalidad	No.	Función	Asignación presupuestaria	
Gobierno	0101	Legislación	-	
	0102	Justicia	-	
	0103	Coordinación de la política de gobierno	-	
	0104	Relaciones exteriores	-	
	0105	Asuntos financieros y hacendarios	3,972.8	
	0106	Seguridad nacional	-	
	0107	Asuntos de orden público y seguridad interior	-	
	0108	Otros servicios generales	-	
Desarrollo Social	0201	Protección ambiental	-	
	0202	Vivienda y servicios a la comunidad	-	
	0203	Salud	-	
	0204	Recreación, cultura y otras manifestaciones sociales	12,084.5	
	0205	Educación	-	
	0206	Protección social	-	
	0207	Otros asuntos sociales	-	
	Desarrollo Económico	0301	Asuntos económicos, comerciales y laborales en general	-
		0302	Agropecuaria, silvicultura, pesca y caza	-
0303		Combustibles y energía	-	
0304		Minería, manufacturas y construcción	-	
0305		Transporte	-	
0306		Comunicaciones	-	
0307		Turismo	-	
0308		Ciencia, tecnología e innovación	-	
0309		Otras industrias y otros asuntos económicos	-	
Otras no Clasificadas en Funciones Anteriores		0401	Transacciones de la deuda pública / costo financiero de la deuda	-
	0402	Transferencias, participaciones y aportaciones entre diferentes niveles y órdenes de gobierno	-	
	0403	Saneamiento del sistema financiero	-	
	0404	Adeudos de ejercicios fiscales anteriores	-	

Las funciones se presentan considerando íntegramente la estructura programática del Manual Único de Contabilidad Gubernamental para las Dependencias y Entidades Públicas del Gobierno y Municipios del Estado de México vigente; aquellas que presentan asignación presupuestaria fueron las que programó la Entidad para el Ejercicio Fiscal 2021.

Fuente: Estado Analítico del Ejercicio del Presupuesto de Egresos. Clasificación funcional (finalidad y función).

¿La asignación presupuestaria reportada en el Estado Analítico del Ejercicio del Presupuesto de Egresos, clasificación funcional (finalidad y función), coincide con el monto reportado en el Estado Analítico del Ejercicio del Presupuesto de Egresos, clasificación por objeto del gasto (capítulo y concepto)?	Sí
--	----

Programación de metas y recurso asignado por programa



¿Cuál es el pilar o eje transversal con mayor recurso aprobado para el cumplimiento de los programas de la Entidad?	Pilar 1
---	---------

¿Los programas reportados por la Entidad en los pilares y ejes transversales cuentan con recurso aprobado y asignación de metas?	Cumplió
--	---------

En resumen, de la revisión a la **etapa de programación y presupuestación** de la Entidad, se obtuvieron los siguientes resultados:

Elementos revisados	Resultado
¿Los programas reportados por la Entidad cuentan con asignación presupuestaria?	Sí
¿Los programas considerados en el Presupuesto de Egresos de la Entidad permiten la realización de sus funciones?	Cumplió
¿La Entidad presentó equilibrio presupuestario?	Cumplió
¿Los rubros del ingreso y capítulos del gasto utilizados por la Entidad están alineados a los catálogos vigentes?	Sí
¿La asignación presupuestaria reportada en el Estado Analítico del Ejercicio del Presupuesto de Egresos, clasificación funcional (finalidad y función), coincide con el monto reportado en el Estado Analítico del Ejercicio del Presupuesto de Egresos, clasificación por objeto del gasto (capítulo y concepto)?	Sí
¿Cuál es el pilar o eje transversal con mayor recurso aprobado para el cumplimiento de los programas de la Entidad?	Pilar 1
¿Los programas reportados por la Entidad en los pilares y ejes transversales cuentan con recurso aprobado y asignación de metas?	Cumplió

Revisión de la etapa del ejercicio de los recursos públicos

Procedimientos aplicados

1. Comprobar que las ampliaciones y reducciones realizadas a la Ley de Ingresos Estimada y al Presupuesto de Egresos Aprobado cuenten con la autorización registrada en actas del Órgano Máximo de Gobierno de la Entidad.
2. Verificar que los proyectos ejercidos por la Entidad hayan contado con suficiencia presupuestaria.
3. Comprobar que el pago de remuneraciones al personal en las quincenas 2 y 20 del Ejercicio Fiscal coincida con el reflejado en sus dispersiones bancarias y/o cheques.
4. Verificar que los saldos reflejados en el Estado de Situación Financiera Comparativo coincidan con la información de los Inventarios de Bienes Muebles e Inmuebles.
5. Analizar el endeudamiento de la Entidad a través de la verificación de la solvencia y la liquidez.
6. Analizar el comportamiento del endeudamiento a corto y largo plazos de los Ejercicios 2019, 2020 y 2021 (evolución del endeudamiento).

Ampliaciones y reducciones con autorización del Órgano Máximo de Gobierno

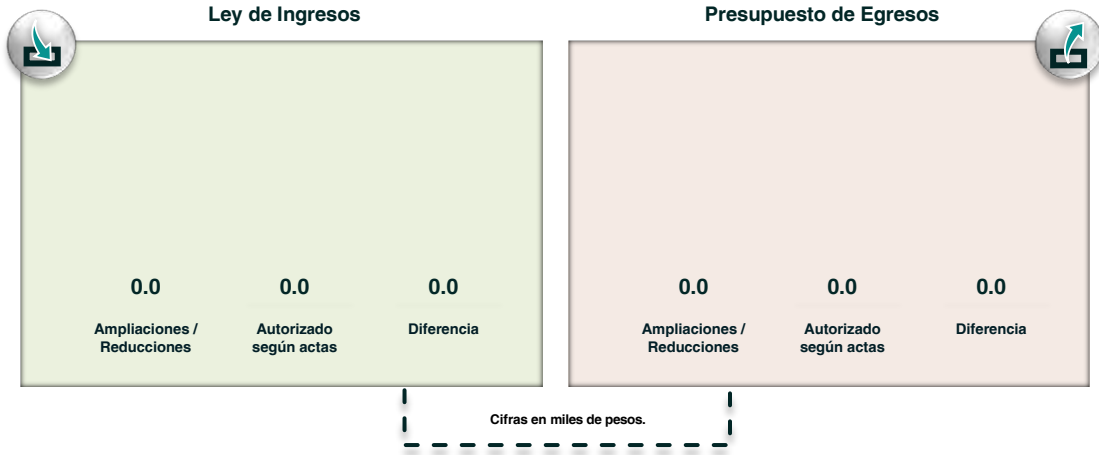

¿La Entidad realizó modificaciones a la Ley de Ingresos Estimada y al Presupuesto de Egresos Aprobado?	No
--	----

¿Las modificaciones a los ingresos y egresos cuentan con la autorización del Órgano Máximo de Gobierno de la Entidad?	N/A
---	-----

Suficiencia presupuestaria en los proyectos ejercidos

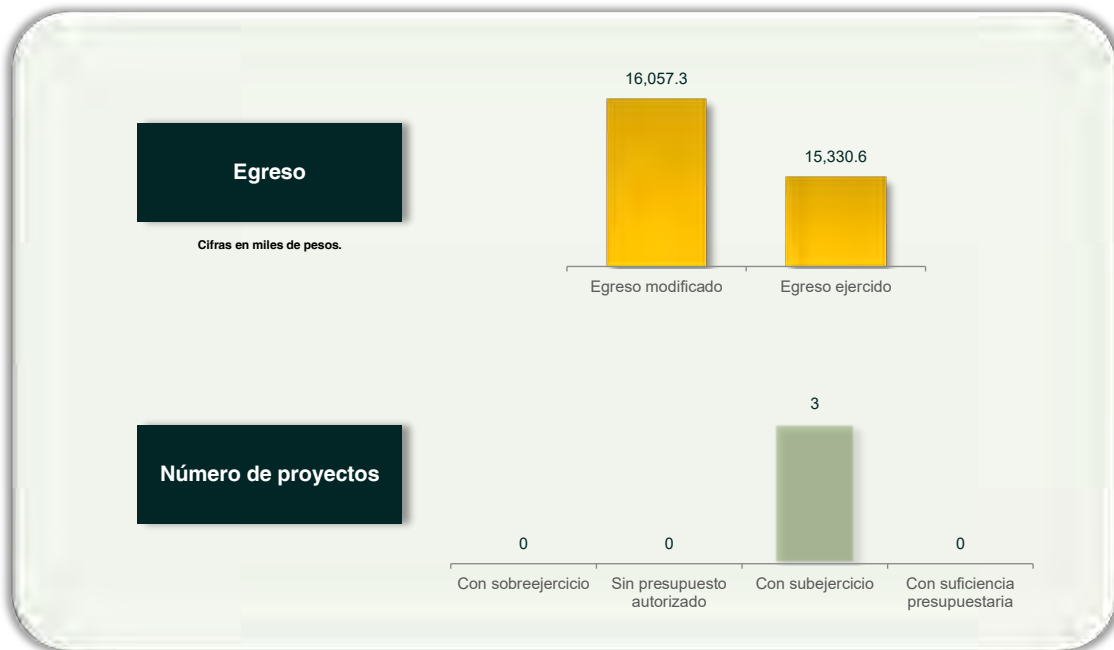

¿La Entidad se apegó a la normatividad correspondiente al ejecutar proyectos únicamente con recursos autorizados?	Cumplió
---	---------

Verificación de los importes pagados por remuneraciones y existencia de tabuladores

Servicios personales	Quincena revisada:	
	2	20
Carátula de la nómina	174,029.60	172,507.20
Acuse bancario de la dispersión de la nómina + Cheques	174,029.60 + 0.00	172,507.20 + 0.00
Total dispersión y/o cheques	174,029.60	172,507.16
Diferencia	0.00	0.00

Cifras en pesos.

¿El pago de las remuneraciones al personal en las quincenas 2 y 20 del Ejercicio Fiscal coincide con el reflejado en sus dispersiones bancarias y/o cheques?	Cumplió
--	---------

¿La Entidad publicó el tabulador de sueldos autorizado en su página de Internet?	Sí
--	----

Comparativo de saldos entre el Estado de Situación Financiera Comparativo y los Inventarios de Bienes Muebles e Inmuebles

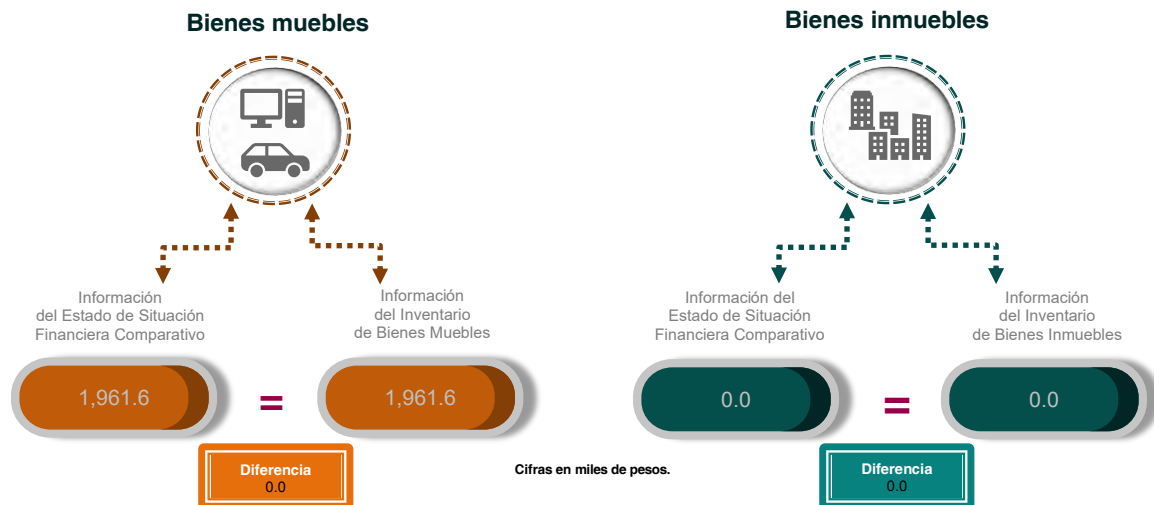

¿La información presentada en el Estado de Situación Financiera Comparativo coincide con el Inventario de Bienes Muebles?	Cumplió
---	---------

¿La información presentada en el Estado de Situación Financiera Comparativo coincide con el Inventario de Bienes Inmuebles?	Cumplió
---	---------

Análisis del endeudamiento

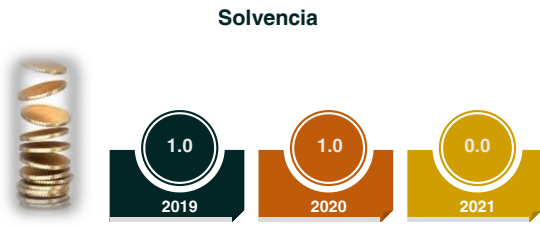

La solvencia es la relación entre el activo circulante y el pasivo circulante de la Entidad. Expresa, al 31 de diciembre de cada Ejercicio Fiscal, con cuántos pesos se contaba para pagar cada peso de las obligaciones adquiridas a corto plazo.

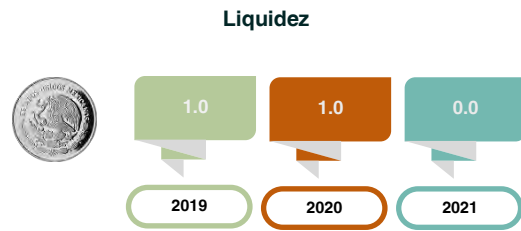

La liquidez es la relación entre el efectivo y equivalentes y el pasivo circulante de la Entidad. Expresa, al 31 de diciembre de cada Ejercicio Fiscal, con cuántos pesos se contaba de manera inmediata para hacer frente a cada peso de las obligaciones adquiridas a corto plazo.

¿Con cuántos pesos contó la Entidad para hacer frente a cada peso de sus obligaciones adquiridas a corto plazo en el Ejercicio Fiscal 2021?	0.0
---	-----

¿Con cuántos pesos contó de forma inmediata la Entidad para hacer frente a cada peso de sus obligaciones adquiridas a corto plazo en el Ejercicio Fiscal 2021?	0.0
--	-----

Evolución del endeudamiento 2019-2021

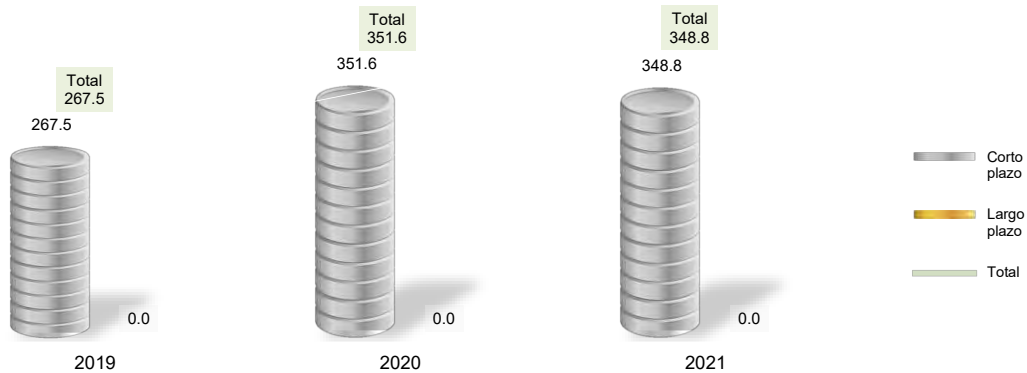

Nota: Conforme al artículo 44 de la Ley General de Contabilidad Gubernamental, las cifras deben mostrar criterios de utilidad, confiabilidad, relevancia, comparación y oportunidad al registrarse adecuadamente en términos del Manual Único de Contabilidad Gubernamental vigente.

Cifras en miles de pesos.

Variación porcentual del endeudamiento

Plazo	2019-2020	2020-2021	Principales cuentas contables relacionadas con la variación en el último periodo
Corto	31.4	-0.8	"Retenciones y Contribuciones por Pagar a Corto Plazo" (3.3), "Proveedores por Pagar a Corto Plazo" (0.6).
Largo	0.0	0.0	La Entidad no cuenta con Pasivos a Largo Plazo.

¿La Entidad presentó obligaciones a corto y/o largo plazos al cierre del Ejercicio 2021?	Sí
--	----

¿Cuál es la tendencia que presentó el pasivo de la Entidad de 2020 a 2021?	Disminuyó
--	-----------

En resumen, de la revisión a la **etapa del ejercicio de los recursos públicos** de la Entidad, se obtuvieron los siguientes resultados:

Elementos revisados	Resultado
¿La Entidad realizó modificaciones a la Ley de Ingresos Estimada y al Presupuesto de Egresos Aprobado?	No
¿Las modificaciones a los ingresos y egresos cuentan con la autorización del Órgano Máximo de Gobierno de la Entidad?	Cumplió
¿La Entidad se apegó a la normatividad correspondiente al ejecutar proyectos únicamente con recursos autorizados?	Cumplió
¿El pago de las remuneraciones al personal en las quincenas 2 y 20 del Ejercicio Fiscal coincide con el reflejado en sus dispersiones bancarias y/o cheques?	Cumplió
¿La Entidad publicó el tabulador de sueldos autorizado en su página de Internet?	Sí
¿La información presentada en el Estado de Situación Financiera Comparativo coincide con el Inventario de Bienes Muebles?	Cumplió
¿La información presentada en el Estado de Situación Financiera Comparativo coincide con el Inventario de Bienes Inmuebles?	Cumplió
¿Con cuántos pesos contó la Entidad para hacer frente a cada peso de sus obligaciones adquiridas a corto plazo en el Ejercicio Fiscal 2021?	0.0
¿Con cuántos pesos contó de forma inmediata la Entidad para hacer frente a cada peso de sus obligaciones adquiridas a corto plazo en el Ejercicio Fiscal 2021?	0.0
¿La Entidad presentó obligaciones a corto y/o largo plazos al cierre del Ejercicio 2021?	Sí
¿Cuál es la tendencia que presentó el pasivo de la Entidad de 2020 a 2021?	Disminuyó

Revisión de la etapa de control y evaluación

Procedimientos aplicados

1. Verificar que el recurso ejercido y las metas alcanzadas por programa se encuentren en un intervalo de cumplimiento de entre el 90.0 y el 110.0 por ciento.
2. Verificar que los recursos para servicios personales se encuentren aprobados en el Presupuesto de Egresos y no rebasen el límite del 3.0 por ciento determinado para el Ejercicio Fiscal 2021, de acuerdo al artículo 10 fracción I, inciso a, de la Ley de Disciplina Financiera.
3. Verificar que los recursos aplicados para cubrir los adeudos de ejercicios fiscales anteriores (ADEFAS) no rebasen el límite del 2.5 por ciento aplicable al Ejercicio 2021, de acuerdo al artículo 20 y el transitorio décimo primero de la Ley de Disciplina Financiera.
4. Verificar los saldos reflejados en el Estado Analítico del Ejercicio del Presupuesto de Egresos de los conceptos del capítulo 1000 "Servicios Personales", e identificar el sueldo bruto mensual más alto y el más bajo, así como el número de plazas al inicio y al cierre del Ejercicio Fiscal.
5. Verificar que la información reflejada en el Estado de Variación en la Hacienda Pública corresponda con la del Estado de Situación Financiera Comparativo, y que el Estado de Variación en la Hacienda Pública se presente conforme a la estructura y contenido establecidos en el Manual Único de Contabilidad Gubernamental vigente.
6. Verificar que la información reflejada en el Estado de Flujos de Efectivo corresponda con la del Estado de Situación Financiera Comparativo en lo que respecta al rubro "Efectivo y equivalentes", y que el Estado de Flujos de Efectivo se presente conforme a la estructura y contenido establecidos en el Manual Único de Contabilidad Gubernamental vigente.
7. Verificar que la información del origen y aplicación del recurso reflejada en el Estado de Cambios en la Situación Financiera corresponda con la del Estado de Situación Financiera Comparativo, y que el Estado de Cambios en la Situación Financiera se presente conforme a la estructura y contenido establecidos en el Manual Único de Contabilidad Gubernamental vigente.
8. Revisar que la Entidad haya enterado al Instituto de Seguridad Social del Estado de México y Municipios (ISSEMYM) el importe de las cuotas retenidas a los servidores públicos.
9. Verificar que la Entidad cumpla con las disposiciones relativas al registro del pago por concepto del impuesto sobre la renta (ISR) al Servicio de Administración Tributaria (SAT).
10. Verificar si la Entidad se encuentra obligada a presentar el aviso de dictamen y el dictamen sobre la determinación y pago del Impuesto sobre Erogaciones por Remuneraciones al Trabajo Personal, y que éste se realice de acuerdo a lo establecido en los artículos 47 fracción XIV, 47 A y 47 B del Código Financiero del Estado de México y Municipios.
11. Verificar, según sea el caso, que el saldo final de las cuentas contables de ISSEMYM y CFE registrado en el Anexo al Estado de Situación Financiera y/o en la Balanza de Comprobación Detallada corresponda con el saldo que reportan dichas entidades.

Cumplimiento de metas y recurso ejercido por programa

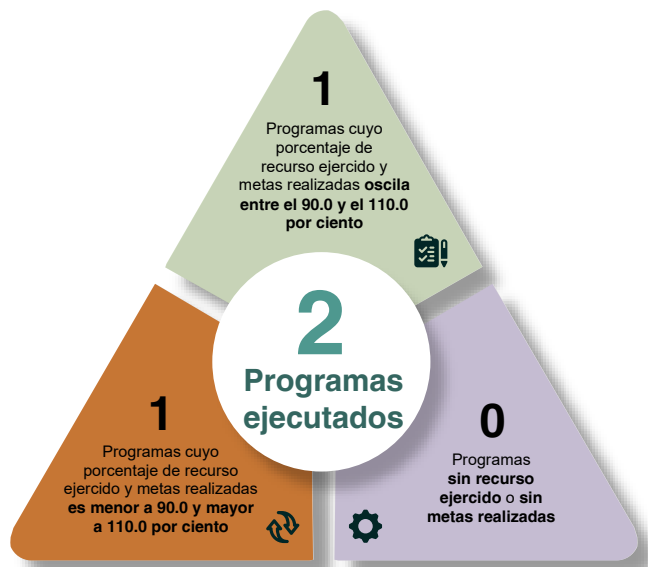

¿El recurso ejercido y las metas realizadas por la Entidad se encuentran en un intervalo de cumplimiento de entre el 90.0 y el 110.0 por ciento?	No cumplió
--	------------

Crecimiento del gasto en servicios personales

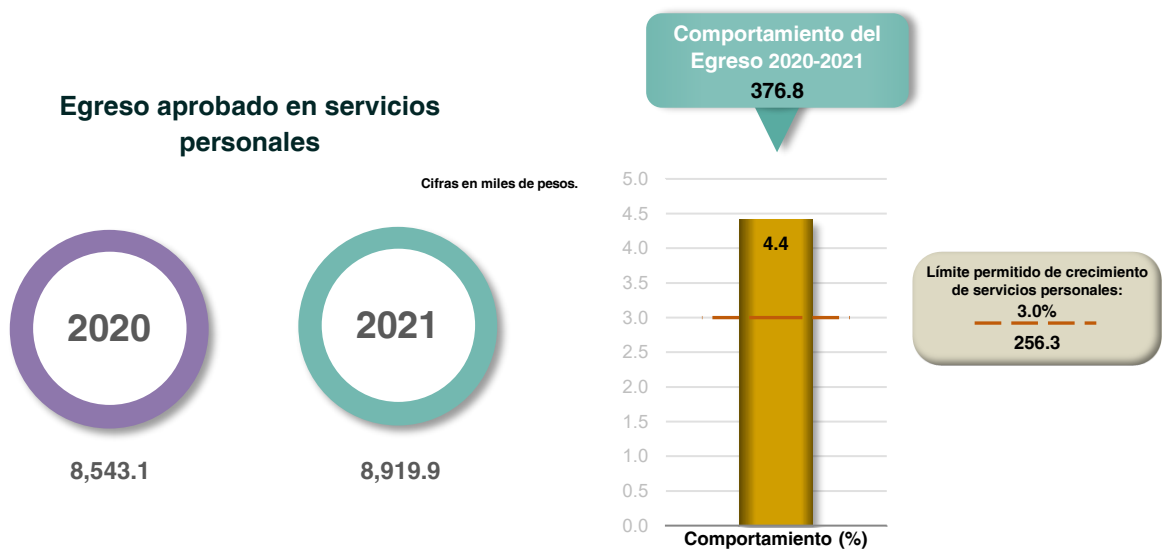

Fuente: Estado Analítico del Ejercicio del Presupuesto de Egresos detallado. Clasificación de servicios personales por categoría.

¿Los recursos considerados para servicios personales se ajustaron al límite de crecimiento del 3.0 por ciento?	No cumplió
--	------------

Adeudos de Ejercicios Fiscales Anteriores (ADEFAS)

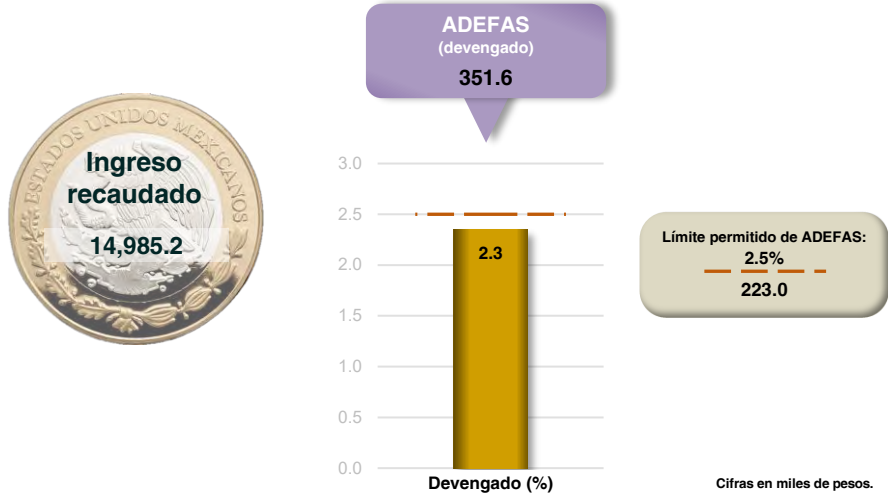

Fuente: Estado Analtico de Ingresos y Estado Analtico del Ejercicio del Presupuesto de Egresos. Clasificación por objeto del gasto (EAI y EAEPE de la Ley de Disciplina Financiera).

¿El porcentaje de los recursos considerados para cubrir ADEFAS se ajustó al límite del 2.5 por ciento del ingreso recaudado?	Cumplió
--	---------

Análisis del capítulo 1000 “Servicios Personales”



* Corresponde al momento contable del Egreso Modificado.

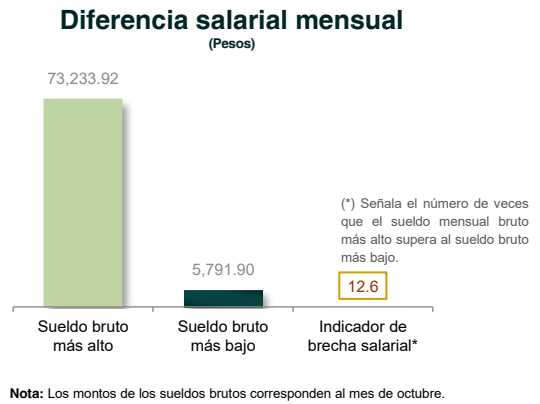
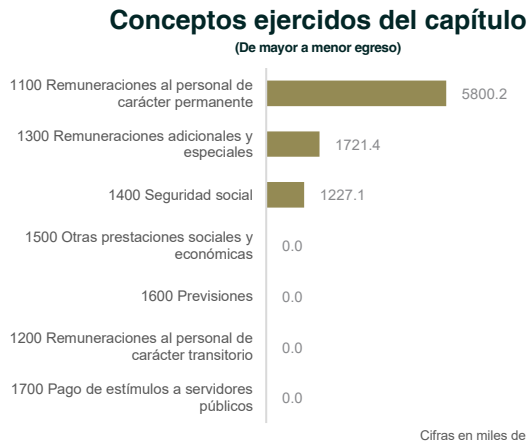

¿La Entidad pagó el capítulo 1000 “Servicios Personales” de acuerdo a lo autorizado en su Presupuesto de Egresos?	Sí
---	----

Validación del Estado de Variación en la Hacienda Pública

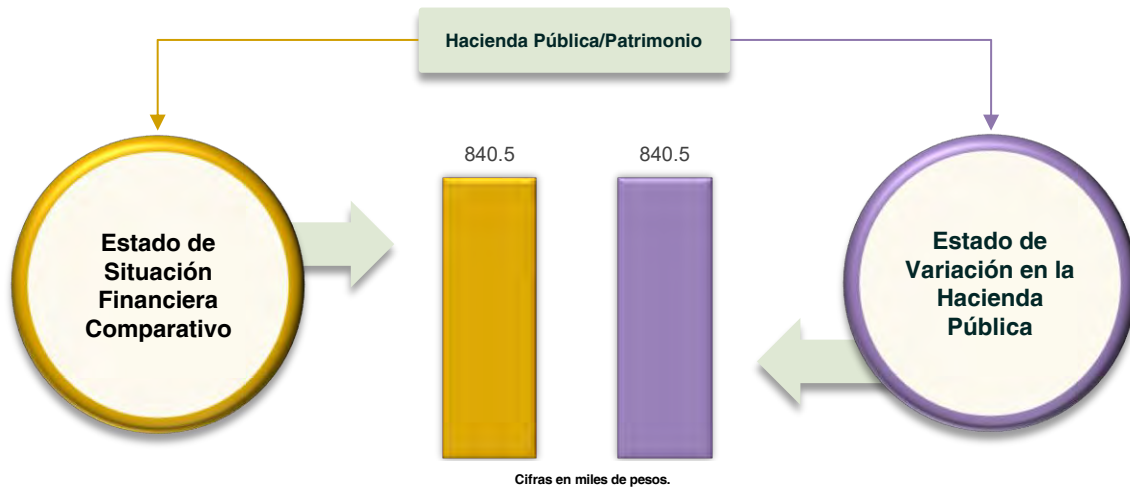

¿El saldo reflejado en el Estado de Variación en la Hacienda Pública corresponde con el del Estado de Situación Financiera Comparativo?	No cumplió	¿El Estado de Variación en la Hacienda Pública se presentó conforme a la estructura y contenido establecidos en el MUCG?	No cumplió
---	------------	--	------------

Validación del flujo de efectivo

Efectivo y equivalentes

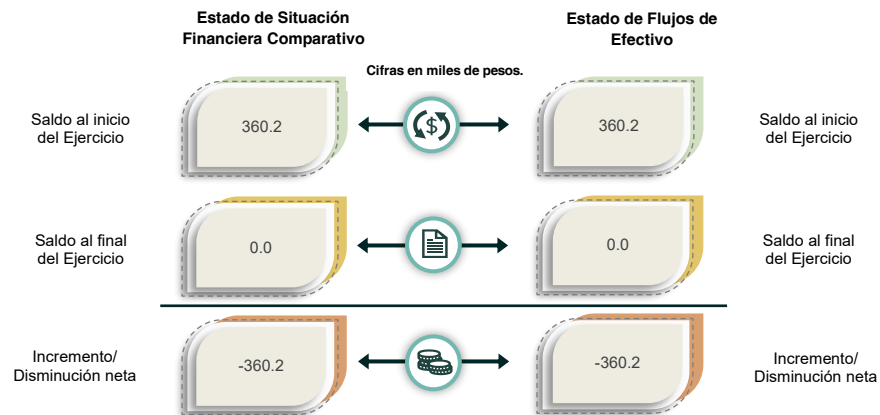

¿Los saldos del rubro "Efectivo y equivalentes" registrados en el Estado de Flujos de Efectivo corresponden con los revelados en el Estado de Situación Financiera Comparativo?	Cumplió	¿El Estado de Flujos de Efectivo se presentó conforme a la estructura y contenido establecidos en el MUCG?	Cumplió
---	---------	--	---------

Validación del origen y aplicación del recurso

Cifras en miles de pesos.	Estado de Situación Financiera Comparativo		Estado de Cambios en la Situación Financiera		Diferencia	
	Origen	Aplicación	Origen	Aplicación	Origen	Aplicación
Activo >>	598.2	0.0	598.2	0.0	0.0	0.0
Circulante	360.2	0.0	360.2	0.0	0.0	0.0
No Circulante	238.0	0.0	238.0	0.0	0.0	0.0
Pasivo >>	0.0	2.7	0.0	2.7	0.0	0.0
Circulante	0.0	2.7	0.0	2.7	0.0	0.0
No Circulante	0.0	0.0	0.0	0.0	0.0	0.0
Hacienda Pública / Patrimonio >>	0.0	595.5	0.0	595.5	0.0	0.0
Contribuido	0.0	0.0	0.0	0.0	0.0	0.0
Generado	0.0	595.5	0.0	595.5	0.0	0.0

¿El Estado de Cambios en la Situación Financiera se presentó conforme a la estructura y contenido establecidos en el MUCG?	Cumplió
--	---------

¿Los saldos del origen y aplicación del recurso reflejados en el Estado de Cambios en la Situación Financiera corresponden con los del Estado de Situación Financiera Comparativo?	Cumplió
--	---------

Confirmación del importe pendiente de pago al ISSEMYM



¿La Entidad presentó al ISSEMYM los pagos por concepto de cuotas, aportaciones y retenciones realizadas a los servidores públicos?	No cumplió
--	------------

Verificación del cumplimiento de obligaciones fiscales (ISR)

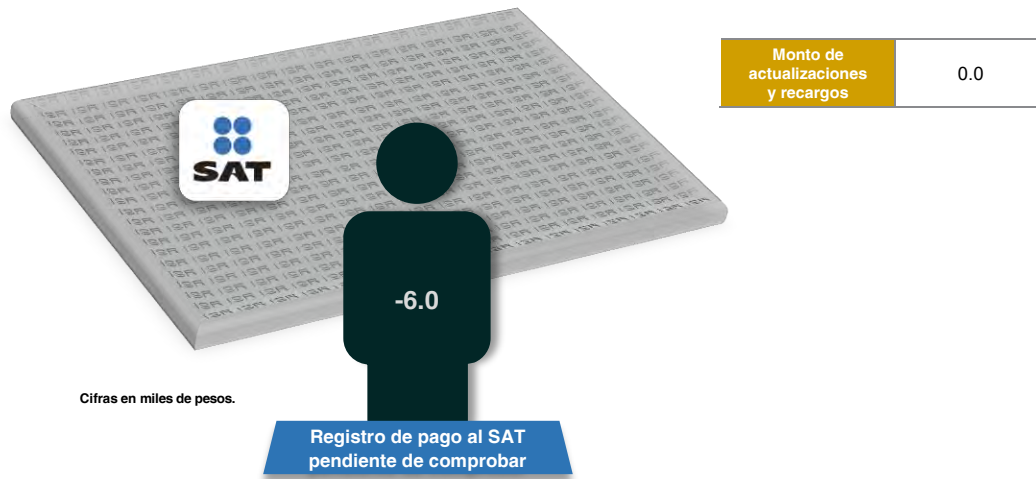

¿La Entidad cumplió con las disposiciones relativas al registro del pago de las retenciones del impuesto sobre la renta (ISR)?	Cumplió	¿La Entidad efectuó el pago del ISR de manera oportuna, con lo cual evitó que se generaran actualizaciones y recargos?	Cumplió
--	---------	--	---------

Obligación de presentar aviso y dictamen del ISERTP

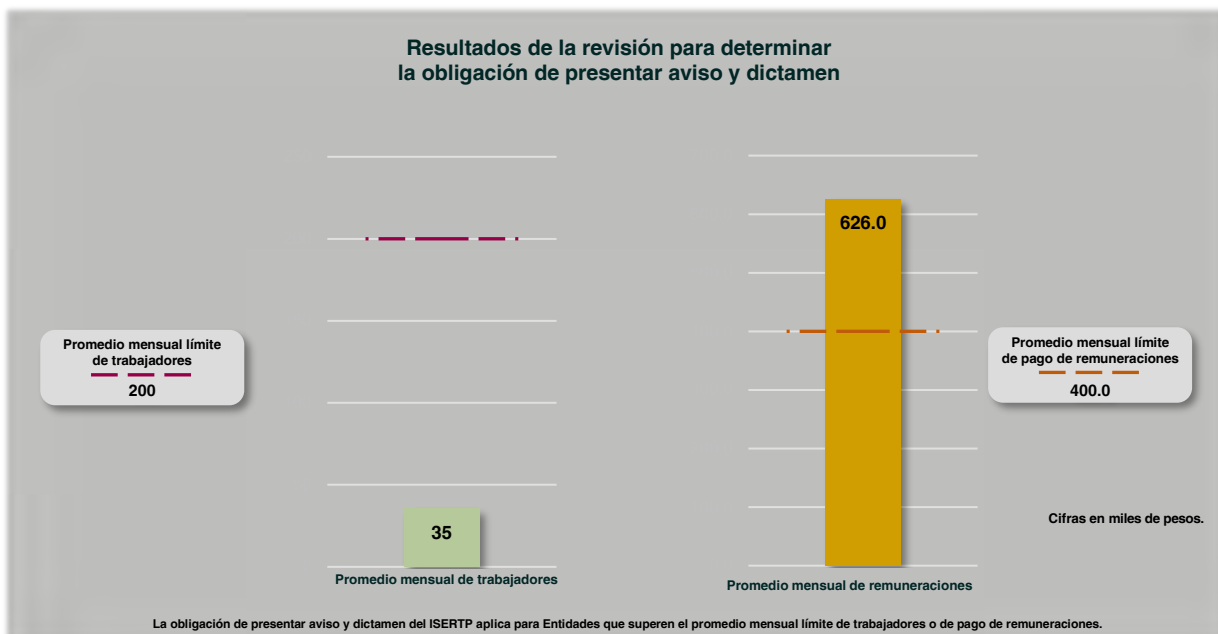

¿La Entidad está obligada a dictaminar la determinación y el pago por concepto de remuneraciones al trabajo personal?	Sí
---	----

Este Órgano Técnico se encuentra impedido para realizar pronunciamiento alguno respecto de la obligación relativa al aviso de dictamen y el dictamen sobre la determinación y el pago del ISERTP, establecidos en los artículos 47 A y 47 B del Código Financiero del Estado de México y Municipios, debido a las modificaciones de presentación y determinación efectuadas por la Secretaría de Finanzas del Gobierno del Estado de México, publicadas en el Periódico Oficial "Gaceta del Gobierno" el 14 de octubre de 2022; según las cuales, las Entidades podrán presentar el aviso de dictamen a más tardar el 31 de octubre de 2022, y el dictamen sobre la determinación y pago del ISERTP, el 30 de noviembre de 2022.

Comparación de saldos con entidades externas

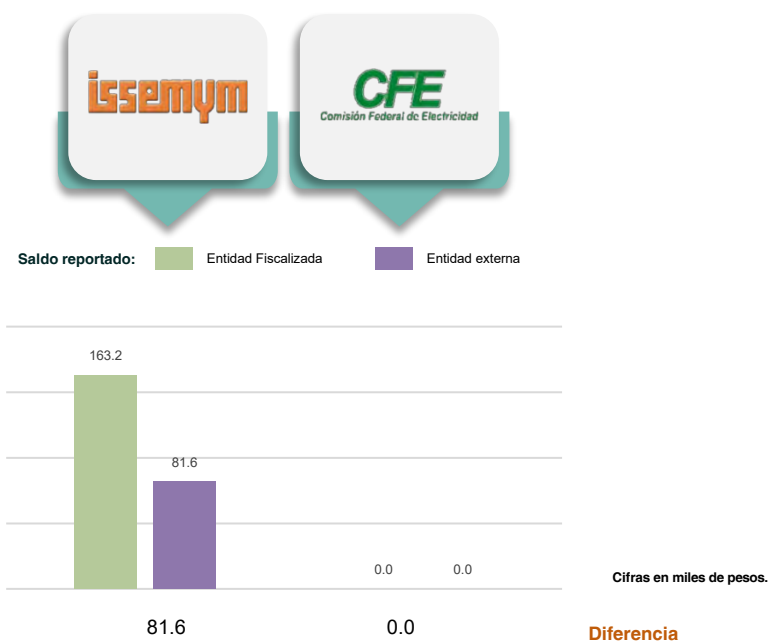

¿La Entidad presentó adeudos con ISSEMYM o CFE?	Sí	La Entidad presentó diferencias en sus saldos por concepto de adeudos con:	- ISSEMYM
---	----	--	-----------

En resumen, de la revisión a la **etapa de control y evaluación** de la Entidad, se obtuvieron los siguientes resultados:

Elementos revisados	Resultado
¿El recurso ejercido y las metas realizadas por la Entidad se encuentran en un intervalo de cumplimiento de entre el 90.0 y el 110.0 por ciento?	No cumplió
¿Los recursos considerados para servicios personales se ajustaron al límite de crecimiento del 3.0 por ciento?	No cumplió
¿El porcentaje de los recursos considerados para cubrir ADEFAS se ajustó al límite del 2.5 por ciento del ingreso recaudado?	Cumplió
¿La Entidad pagó el capítulo 1000 "Servicios Personales" de acuerdo a lo autorizado en su Presupuesto de Egresos?	Sí
¿El saldo reflejado en el Estado de Variación en la Hacienda Pública corresponde con el del Estado de Situación Financiera Comparativo?	No cumplió
¿El Estado de Variación en la Hacienda Pública se presentó conforme a la estructura y contenido establecidos en el MUCG?	No cumplió

Elementos revisados	Resultado
¿Los saldos del rubro “Efectivo y equivalentes” registrados en el Estado de Flujos de Efectivo corresponden con los revelados en el Estado de Situación Financiera Comparativo?	Cumplió
¿El Estado de Flujos de Efectivo se presentó conforme a la estructura y contenido establecidos en el MUCG?	Cumplió
¿El Estado de Cambios en la Situación Financiera se presentó conforme a la estructura y contenido establecidos en el MUCG?	Cumplió
¿Los saldos del origen y aplicación del recurso reflejados en el Estado de Cambios en la Situación Financiera corresponden con los del Estado de Situación Financiera Comparativo?	Cumplió
¿La Entidad presentó al ISSEMYM los pagos por concepto de cuotas, aportaciones y retenciones realizadas a los servidores públicos?	No cumplió
¿La Entidad cumplió con las disposiciones relativas al registro del pago de las retenciones del impuesto sobre la renta (ISR)?	Cumplió
¿La Entidad efectuó el pago del ISR de manera oportuna, con lo cual evitó que se generaran actualizaciones y recargos?	Cumplió
¿La Entidad está obligada a dictaminar la determinación y el pago por concepto de remuneraciones al trabajo personal?	Sí
¿La Entidad presentó adeudos con ISSEMYM o CFE?	Sí
La Entidad presentó diferencias en sus saldos por concepto de adeudos con:	- ISSEMYM

Observaciones de la Revisión

No.	Apartado	Observación	Monto observado (Miles de pesos)	Normatividad infringida
1	Control y evaluación	Derivado del análisis al avance de metas de actividad por proyecto, se identificó que 1 programa se encuentra fuera del intervalo de cumplimiento de entre 90 y 110 por ciento, respecto del recurso ejercido y metas realizadas.		Artículos 287 y 312 fracción IV del Código Financiero del Estado de México y Municipios y 20 fracción IV de la Ley de Planeación del Estado de México y Municipios.
2		En materia de servicios personales, la Entidad rebasó el 3.0 por ciento establecido para la asignación de recursos aprobados en su Presupuesto de Egresos, al tener un 4.4 por ciento aplicado.		Artículo 10 fracción I, inciso a, de la Ley de Disciplina Financiera de las Entidades Federativas y los Municipios.
3		De la revisión al Estado de Variación en la Hacienda Pública, se observó que la entidad presentó cifras que no corresponden con lo revelado en el Estado de Situación Financiera Comparativo.		Reglas de valuación y Postulados Básicos de Contabilidad Gubernamental del Manual Único de Contabilidad Gubernamental vigente.
		De la revisión al Estado de Variación en la Hacienda Pública, se observó que la entidad no presentó los saldos y las variaciones de acuerdo a lo estipulado en el Manual Único de Contabilidad Gubernamental vigente.		Reglas de valuación y Postulados Básicos de Contabilidad Gubernamental del Manual Único de Contabilidad Gubernamental vigente.
4		Se identificó que la Entidad no presentó los pagos al ISSEMYM por concepto de las cuotas, aportaciones y retenciones realizadas a los servidores públicos en el Ejercicio Fiscal, conforme a lo reportado, presentando diferencias.	156.4	Artículos 31, 32, 33, 34, 35, 36, 37 y 38 de la Ley de Seguridad Social para los Servidores Públicos del Estado de México y Municipios; y 51 fracción X de la Ley Orgánica Municipal del Estado de México.

Informe de Resultados

Municipio de Mexicaltzingo

Ejercicio Fiscal 2021



Mexicaltzingo

Aspectos generales

Identidad



"Donde habitan los mexicanos distinguidos"

Territorio



Población

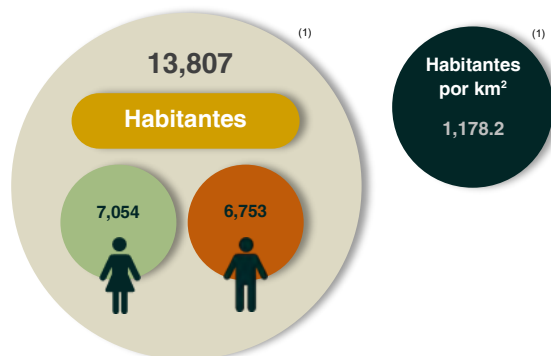

Información socioeconómica



Fuente: Elaboración propia con base en INEGI, Panorama sociodemográfico de México 2020 (1) y CONEVAL, Indicadores 2020 (2).
Nota: Las cifras fueron tomadas a un decimal.

Organigrama

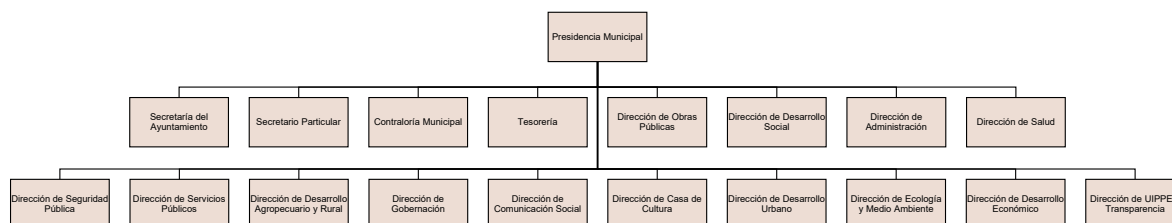

Organismos Descentralizados



Generales financieros

Grupos del Estado de Situación Financiera Comparativo (Miles de pesos)

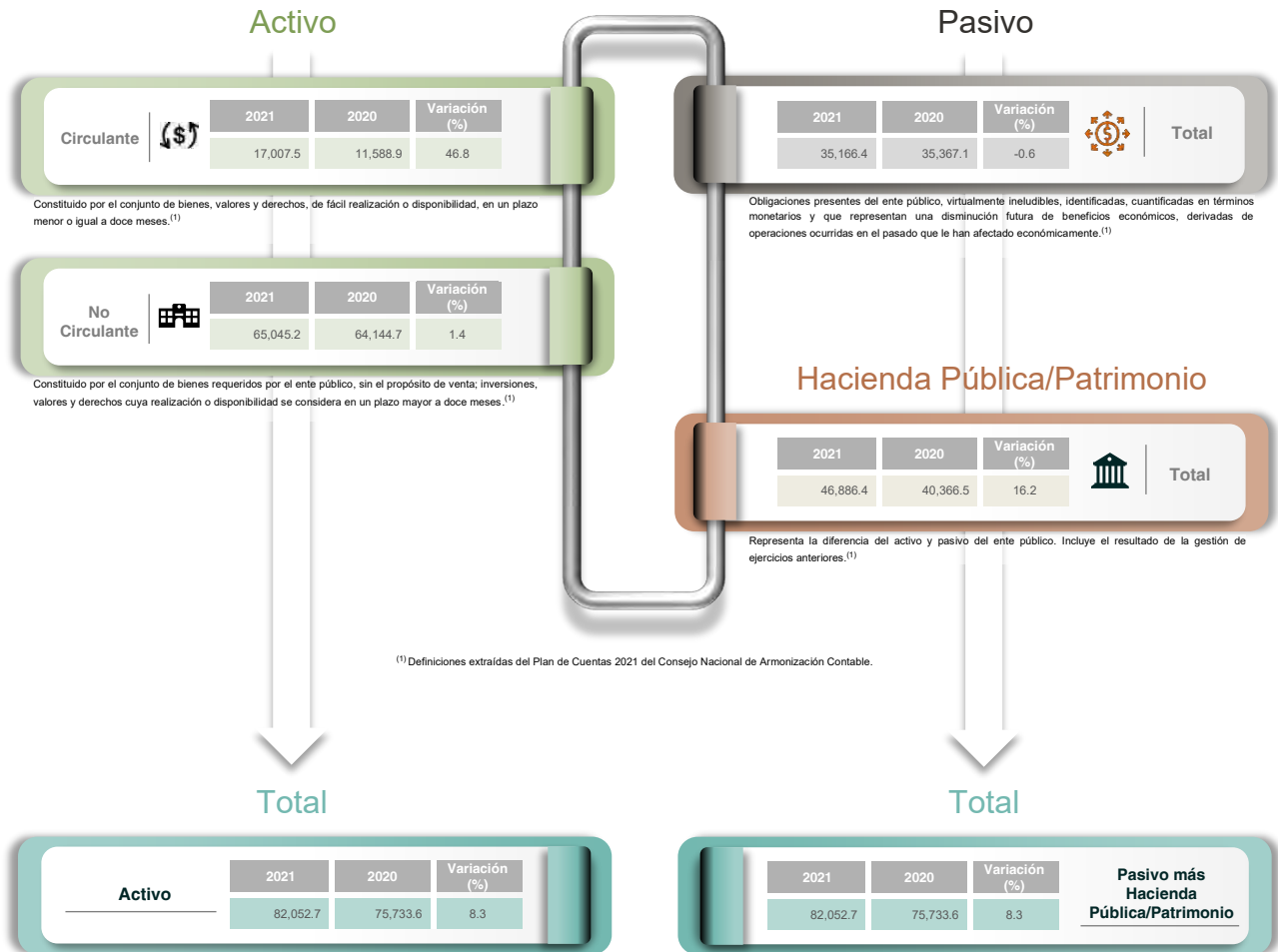

El total del activo debe ser igual al total del pasivo más hacienda pública/patrimonio.

Grupos del Estado de Actividades Comparativo

(Miles de pesos)

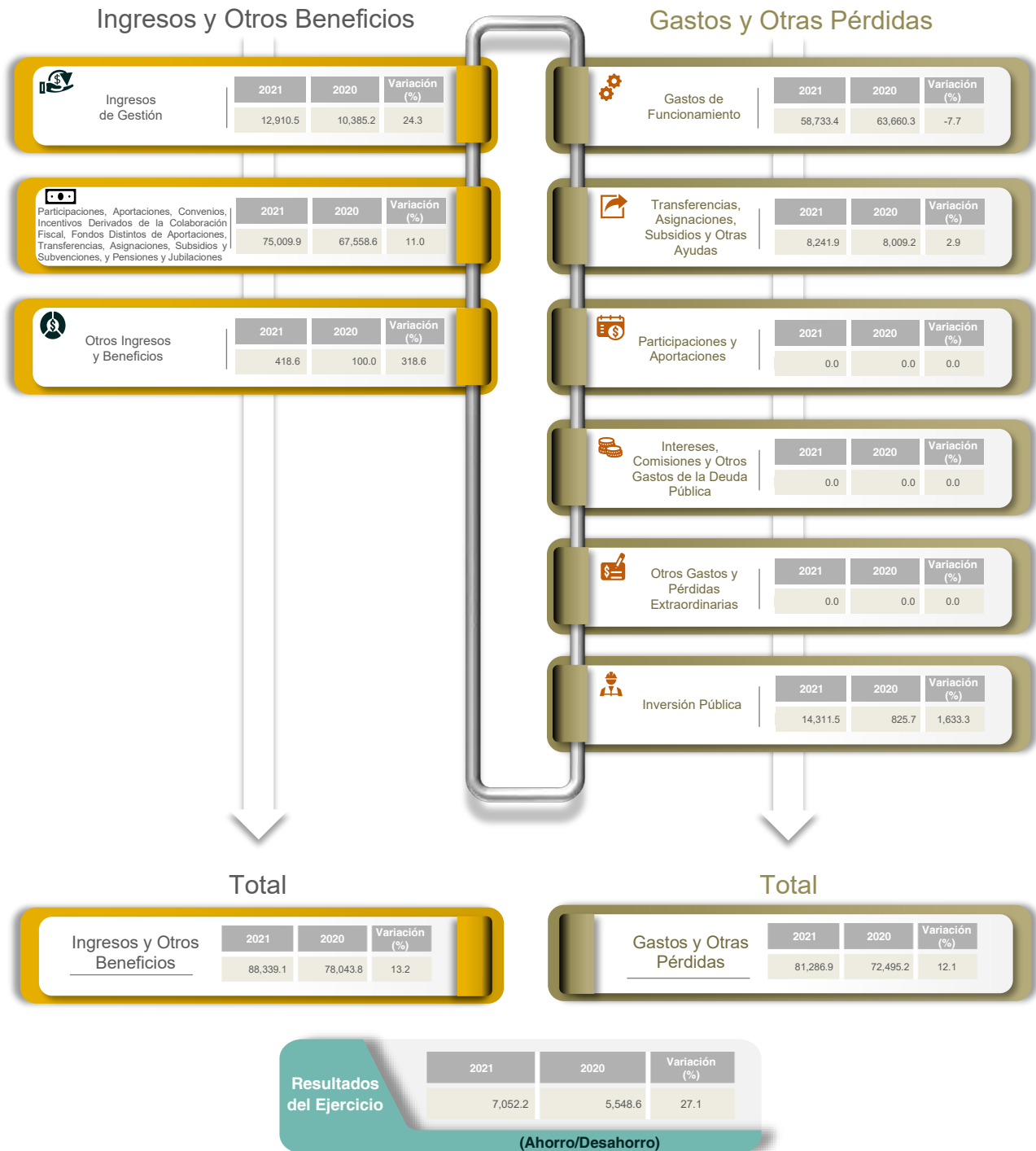





Nota:

Por regla de presentación del Estado de Actividades Comparativo, en el rubro contable "Inversión Pública", se incluye el importe de "Bienes Muebles e Intangibles" de los ejercicios 2020 y 2021, por 180.6 y 150.5 miles de pesos, respectivamente.

Generales presupuestales

Ingresos

(Miles de pesos)



	 Estimado	 Modificado	 Devengado	 Recaudado
Ingresos de Gestión	90,677.8	91,463.6	0.0	91,466.8
Participaciones, Aportaciones, Convenios, Incentivos Derivados de la Colaboración Fiscal, Fondos Distintos de Aportaciones, Transferencias, Asignaciones, Subsidios y Subvenciones, y Pensiones y Jubilaciones	11,910.5	12,907.3	0.0	12,910.5
Otros Ingresos y Beneficios	75,639.6	75,009.9	0.0	75,009.9
	3,127.7	3,546.4	0.0	3,546.4

Fuente: Estado Analítico de Ingresos.

¿Cuánto recibió?

Egresos

(Miles de pesos)

	 Aprobado	 Modificado	 Comprometido	 Devengado	 Pagado	 Ejercido
Capítulo 1000 Servicios Personales	90,677.8	92,706.3	0.0	3,100.5	89,605.8	92,706.3
Capítulo 2000 Materiales y Suministros	46,664.3	46,919.6	0.0	978.2	45,941.4	46,919.6
Capítulo 3000 Servicios Generales	4,988.7	3,558.6	0.0	92.9	3,465.7	3,558.6
Capítulo 4000 Transferencias, Asignaciones, Subsidios y Otras Ayudas	8,896.4	8,255.2	0.0	2,000.6	6,254.6	8,255.2
Capítulo 5000 Bienes Muebles, Inmuebles e Intangibles	8,311.8	8,241.9	0.0	0.0	8,241.9	8,241.9
Capítulo 6000 Inversión Pública	758.6	1,051.1	0.0	0.0	1,051.1	1,051.1
Capítulo 7000 Inversiones Financieras y Otras Provisiones	9,588.5	14,161.0	0.0	28.8	14,132.2	14,161.0
Capítulo 8000 Participaciones y Aportaciones	0.0	0.0	0.0	0.0	0.0	0.0
Capítulo 9000 Deuda Pública	0.0	0.0	0.0	0.0	0.0	0.0
	11,469.7	10,518.8	0.0	0.0	10,518.8	10,518.8

Fuente: Estado Analítico del Ejercicio del Presupuesto de Egresos. Clasificación por objeto del gasto (capítulo y concepto).

¿En qué gastó?

Revisión de la Cuenta Pública Municipio de Mexicaltzingo

Revisión de la etapa de planeación

Procedimientos aplicados

1. Comprobar que los programas planeados por la Entidad se encuentren alineados a los pilares y ejes transversales de la Clasificación Funcional-Programática Municipal vigente.

Alineación de programas con pilares y ejes transversales

	Pilar 1. Social Está considerado en el PDM 2019-2021: <input checked="" type="checkbox"/> Sí Programas autorizados: 2
	Pilar 2. Económico Está considerado en el PDM 2019-2021: <input checked="" type="checkbox"/> Sí Programas autorizados: 3
	Pilar 3. Territorial Está considerado en el PDM 2019-2021: <input checked="" type="checkbox"/> Sí Programas autorizados: 9
	Pilar 4. Seguridad Está considerado en el PDM 2019-2021: <input checked="" type="checkbox"/> Sí Programas autorizados: 4
	Eje Transversal I. Igualdad de género Está considerado en el PDM 2019-2021: <input checked="" type="checkbox"/> Sí Programas autorizados: 1
	Eje Transversal II. Gobierno moderno, capaz y responsable Está considerado en el PDM 2019-2021: <input checked="" type="checkbox"/> Sí Programas autorizados: 12
	Eje Transversal III. Tecnología y coordinación para el buen gobierno Está considerado en el PDM 2019-2021: <input checked="" type="checkbox"/> Sí Programas autorizados: 1

Los programas autorizados se muestran agrupados conforme a los pilares y ejes transversales del Plan de Desarrollo Municipal 2019-2021.

Pilar o eje transversal con mayor número de programas planeados

Eje Transversal II

Se incluyeron programas relacionados con el eje transversal "Igualdad de género"

Sí

En resumen, de la revisión a la **etapa de planeación** de la Entidad, se obtuvieron los siguientes resultados:

Elementos revisados	Resultado
¿La Entidad presentó programas autorizados de acuerdo a los pilares y ejes transversales establecidos en la Clasificación Funcional-Programática Municipal?	Sí
¿Los programas planeados por la Entidad se encuentran alineados a la Clasificación Funcional-Programática Municipal?	Cumplió
¿Los pilares y ejes transversales autorizados por la Entidad están considerados en el PDM 2019-2021?	Sí
Del total de programas planeados por la Entidad, ¿cuántos están alineados a la Clasificación Funcional-Programática Municipal?	32 de 32

Revisión de la etapa de programación y presupuestación

Procedimientos aplicados

1. Verificar en el Estado Analítico del Ejercicio del Presupuesto de Egresos el monto asignado por programa.
2. Comprobar el equilibrio presupuestario entre el ingreso estimado y el egreso aprobado.
3. Identificar los ingresos estimados por rubro, así como la asignación de recursos por capítulo y tipo de gasto.
4. Verificar la asignación presupuestaria por finalidad y función de gasto.
5. Identificar, por pilar y eje transversal, la asignación de metas y recursos a nivel programa.

Asignación presupuestaria por programas

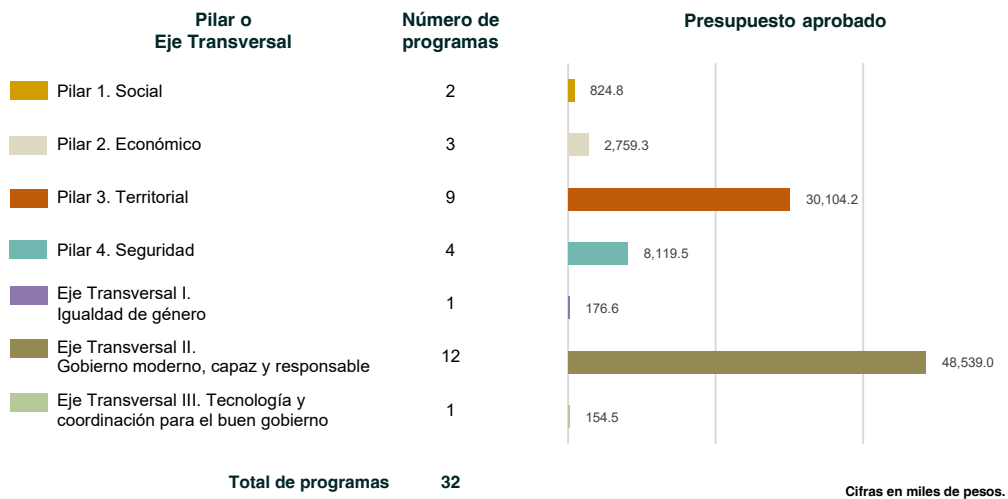

¿Los programas reportados por la Entidad cuentan con asignación presupuestaria?	Sí
---	----

¿Los programas considerados en el Presupuesto de Egresos de la Entidad permiten la realización de sus funciones?	Cumplió
--	---------

Equilibrio presupuestario

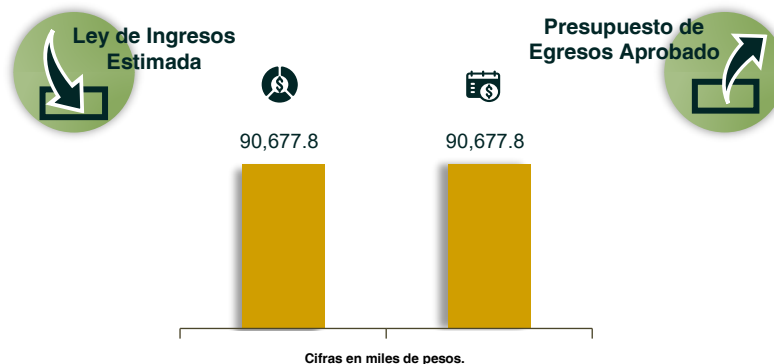

¿La Entidad presentó equilibrio presupuestario?	Cumplió
---	---------

Obtención y asignación de recursos

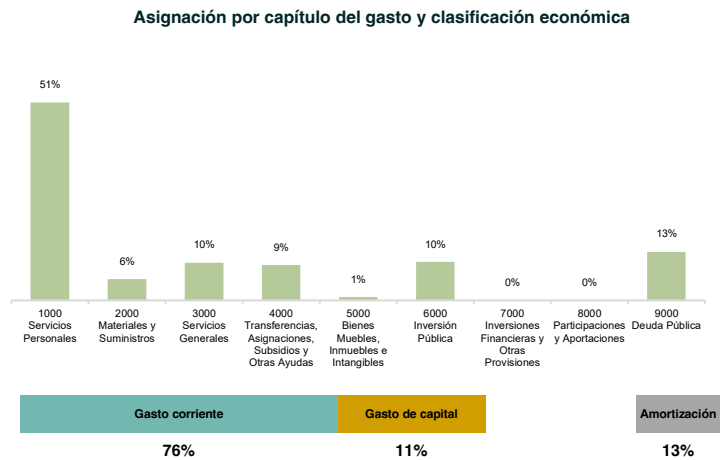
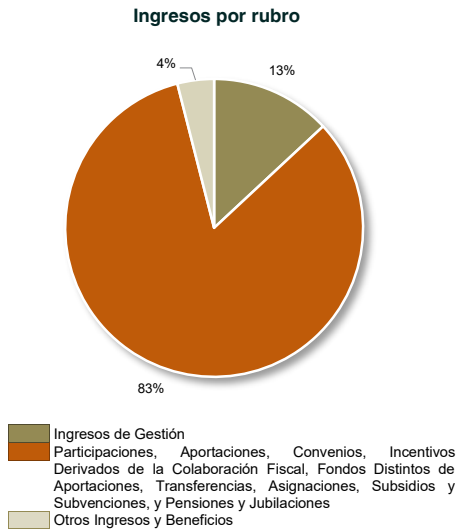

¿Los rubros del ingreso y capítulos del gasto utilizados por la Entidad están alineados a los catálogos vigentes?

Sí

Asignación presupuestaria por clasificación funcional

Clasificación funcional (Miles de pesos)

Finalidad	No.	Función	Asignación presupuestaria
Gobierno	0101	Legislación	-
	0102	Justicia	129.7
	0103	Coordinación de la política de gobierno	24,547.6
	0104	Relaciones exteriores	-
	0105	Asuntos financieros y hacendarios	12,664.5
	0106	Seguridad nacional	-
	0107	Asuntos de orden público y seguridad interior	10,572.4
	0108	Otros servicios generales	1,440.5
Desarrollo Social	0201	Protección ambiental	12,146.4
	0202	Vivienda y servicios a la comunidad	15,744.9
	0203	Salud	213.9
	0204	Recreación, cultura y otras manifestaciones sociales	1,204.5
	0205	Educación	-
	0206	Protección social	176.6
	0207	Otros asuntos sociales	-

Finalidad	No.	Función	Asignación presupuestaria
Desarrollo Económico	0301	Asuntos económicos, comerciales y laborales en general	-
	0302	Agropecuaria, silvicultura, pesca y caza	230.8
	0303	Combustibles y energía	-
	0304	Minería, manufacturas y construcción	-
	0305	Transporte	-
	0306	Comunicaciones	-
	0307	Turismo	136.3
	0308	Ciencia, tecnología e innovación	-
	0309	Otras industrias y otros asuntos económicos	-
Otras no Clasificadas en Funciones Anteriores	0401	Transacciones de la deuda pública / costo financiero de la deuda	-
	0402	Transferencias, participaciones y aportaciones entre diferentes niveles y órdenes de gobierno	-
	0403	Saneamiento del sistema financiero	-
	0404	Adeudos de ejercicios fiscales anteriores	11,469.7

Las funciones se presentan considerando íntegramente la estructura programática del Manual Único de Contabilidad Gubernamental para las Dependencias y Entidades Públicas del Gobierno y Municipios del Estado de México vigente; aquellas que presentan asignación presupuestaria fueron las que programó la Entidad para el Ejercicio Fiscal 2021.

Fuente: Estado Analítico del Ejercicio del Presupuesto de Egresos. Clasificación funcional (finalidad y función).

¿La asignación presupuestaria reportada en el Estado Analítico del Ejercicio del Presupuesto de Egresos, clasificación funcional (finalidad y función), coincide con el monto reportado en el Estado Analítico del Ejercicio del Presupuesto de Egresos, clasificación por objeto del gasto (capítulo y concepto)?

Sí

Programación de metas y recurso asignado por programa



¿Cuál es el pilar o eje transversal con mayor recurso aprobado para el cumplimiento de los programas de la Entidad?

Eje Transversal II

¿Los programas reportados por la Entidad en los pilares y ejes transversales cuentan con recurso aprobado y asignación de metas?

Cumplió

En resumen, de la revisión a la **etapa de programación y presupuestación** de la Entidad, se obtuvieron los siguientes resultados:

Elementos revisados	Resultado
¿Los programas reportados por la Entidad cuentan con asignación presupuestaria?	Sí
¿Los programas considerados en el Presupuesto de Egresos de la Entidad permiten la realización de sus funciones?	Cumplió
¿La Entidad presentó equilibrio presupuestario?	Cumplió
¿Los rubros del ingreso y capítulos del gasto utilizados por la Entidad están alineados a los catálogos vigentes?	Sí
¿La asignación presupuestaria reportada en el Estado Analítico del Ejercicio del Presupuesto de Egresos, clasificación funcional (finalidad y función), coincide con el monto reportado en el Estado Analítico del Ejercicio del Presupuesto de Egresos, clasificación por objeto del gasto (capítulo y concepto)?	Sí
¿Cuál es el pilar o eje transversal con mayor recurso aprobado para el cumplimiento de los programas de la Entidad?	Eje Transversal II
¿Los programas reportados por la Entidad en los pilares y ejes transversales cuentan con recurso aprobado y asignación de metas?	Cumplió

Revisión de la etapa del ejercicio de los recursos públicos

Procedimientos aplicados

1. Comprobar que las ampliaciones y reducciones realizadas a la Ley de Ingresos Estimada y al Presupuesto de Egresos Aprobado cuenten con la autorización registrada en actas del Órgano Máximo de Gobierno de la Entidad.
2. Comprobar que los subsidios para gastos de operación registrados presupuestalmente por el Municipio coincidan con los ingresos recaudados reflejados en el Estado Analítico de Ingresos de los organismos descentralizados.
3. Verificar que los proyectos ejercidos por la Entidad hayan contado con suficiencia presupuestaria.
4. Comprobar que el pago de remuneraciones al personal en las quincenas 2 y 20 del Ejercicio Fiscal coincida con el reflejado en sus dispersiones bancarias y/o cheques.
5. Analizar el endeudamiento de la Entidad a través de la verificación de la solvencia y la liquidez, y de la aplicación de los indicadores del Sistema de Alertas de la Ley de Disciplina Financiera de las Entidades Federativas y los Municipios.
6. Verificar la veracidad de la información enviada por la Entidad a la Secretaría de Hacienda y Crédito Público para la evaluación del Sistema de Alertas referido en el artículo 43 de la Ley de Disciplina Financiera, e identificar el nivel de endeudamiento.
7. Verificar que la Entidad no exceda el 6.0 por ciento de los ingresos totales permitido para la contratación de obligaciones a corto plazo sin autorización de la Legislatura Local.
8. Revisar que los ingresos derivados de financiamientos a corto y largo plazos se encuentren publicados en el Registro Público Único de Financiamientos y Obligaciones de Entidades Federativas y Municipios Vigente; e identificar el importe de los egresos por amortización e intereses.
9. Verificar que los saldos reflejados en el Estado de Situación Financiera Comparativo coincidan con la información de los Inventarios de Bienes Muebles e Inmuebles.
10. Analizar el comportamiento del endeudamiento a corto y largo plazos de los Ejercicios 2019, 2020 y 2021 (evolución del endeudamiento).

Ampliaciones y reducciones con autorización del Órgano Máximo de Gobierno

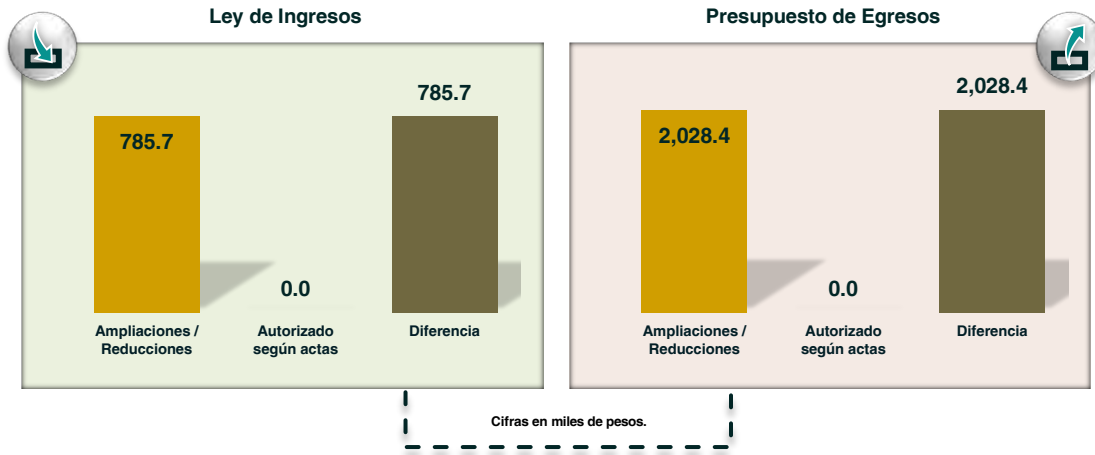

¿La Entidad realizó modificaciones a la Ley de Ingresos Estimada y al Presupuesto de Egresos Aprobado?	Sí
--	----

¿Las modificaciones a los ingresos y egresos cuentan con la autorización del Órgano Máximo de Gobierno de la Entidad?	No cumplió
---	------------

Distribución de recursos para el funcionamiento de los Organismos Descentralizados



* Porcentaje asignado del total del Presupuesto de Egresos Aprobado del Municipio en el Ejercicio Fiscal.

** Asignación de porcentaje del total del Presupuesto de Egresos Aprobado del Municipio, señalado en el decreto de creación del IMCUFIDE.

¿Los subsidios otorgados a sus organismos descentralizados corresponden con lo que informó el Municipio?	Cumplió
--	---------

¿El IMCUFIDE se encontraba en operaciones al cierre del Ejercicio Fiscal?	Sí
---	----

¿El Municipio otorgó al IMCUFIDE el subsidio señalado en el decreto de creación?	No cumplió
--	------------

Suficiencia presupuestaria en los proyectos ejercidos

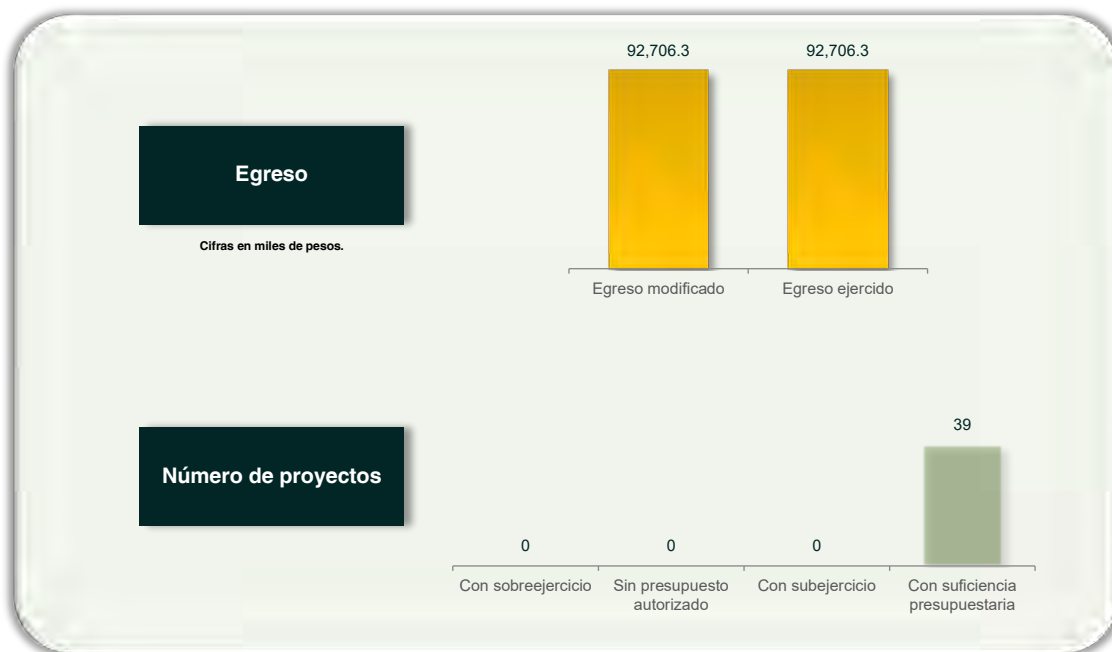

¿La Entidad se apegó a la normatividad correspondiente al ejecutar proyectos únicamente con recursos autorizados?	Cumplió
---	---------

Verificación de los importes pagados por remuneraciones y existencia de tabuladores

Servicios personales	Quincena revisada: 2	Quincena revisada: 20
Carátula de la nómina	1,152,335.01	1,188,811.33
Acuse bancario de la dispersión de la nómina + Cheques	667,064.09 + 485,270.92	752,828.60 + 435,982.73
Total dispersión y/o cheques	1,152,335.01	1,188,811.33
Diferencia	0.00	0.00

Cifras en pesos.

¿El pago de las remuneraciones al personal en las quincenas 2 y 20 del Ejercicio Fiscal coincide con el reflejado en sus dispersiones bancarias y/o cheques?	Cumplió
--	---------

¿La Entidad publicó el tabulador de sueldos autorizado en su página de Internet?	Si
--	----

Análisis del endeudamiento

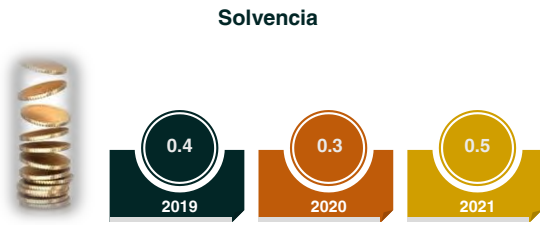

La solvencia es la relación entre el activo circulante y el pasivo circulante de la Entidad. Expresa, al 31 de diciembre de cada Ejercicio Fiscal, con cuántos pesos se contaba para pagar cada peso de las obligaciones adquiridas a corto plazo.

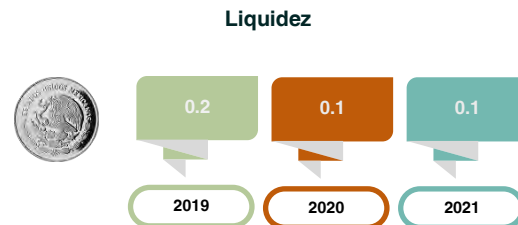

La liquidez es la relación entre el efectivo y equivalentes y el pasivo circulante de la Entidad. Expresa, al 31 de diciembre de cada Ejercicio Fiscal, con cuántos pesos se contaba de manera inmediata para hacer frente a cada peso de las obligaciones adquiridas a corto plazo.

¿Con cuántos pesos contó la Entidad para hacer frente a cada peso de sus obligaciones adquiridas a corto plazo en el Ejercicio Fiscal 2021?	0.5
---	-----

¿Con cuántos pesos contó de forma inmediata la Entidad para hacer frente a cada peso de sus obligaciones adquiridas a corto plazo en el Ejercicio Fiscal 2021?	0.1
--	-----

Aplicación de los indicadores del Sistema de Alertas (Resultados y rangos en porcentajes)

Las gráficas muestran los resultados obtenidos por el OSFEM al aplicar los indicadores del Sistema de Alertas. Los resultados se interpretan a partir de los rangos determinados por la SHCP en el "Acuerdo por el que se dan a conocer los valores que determinan los límites de los rangos bajo, medio y alto de los municipios", publicado en el Diario Oficial de la Federación el 31 de octubre de 2017.

I. Deuda Pública y Obligaciones sobre Ingresos de Libre Disposición

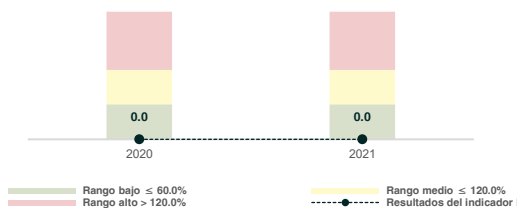

El indicador I del Sistema de Alertas, conforme a la metodología de la SHCP, está vinculado con la sostenibilidad de la deuda de la Entidad Fiscalizada. Este indicador contabiliza aquellos créditos contratados, emisiones bursátiles, deuda en la cual la Entidad otorga su respaldo mediante una fuente de pago propia, obligaciones derivadas de asociaciones público-privadas (contabilizando únicamente la parte de inversión), y cualquier otra obligación que implique pagos financieros programados.

II. Servicio de la Deuda y de Obligaciones sobre Ingresos de Libre Disposición

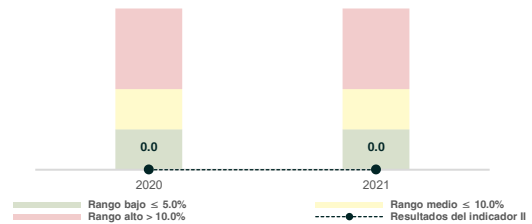

El indicador II del Sistema de Alertas, conforme a la metodología de la SHCP, está vinculado con la capacidad de pago de la Entidad Fiscalizada. En este indicador se contabilizan las amortizaciones, intereses, comisiones y demás costos financieros derivados de financiamientos y obligaciones incluidos en el indicador I, exceptuando aquellas amortizaciones de refinanciamientos, las realizadas de manera anticipada y de obligaciones a corto plazo.

III. Obligaciones a Corto Plazo y Proveedores y Contratistas, menos los montos de efectivo, bancos e inversiones temporales, sobre ingresos totales

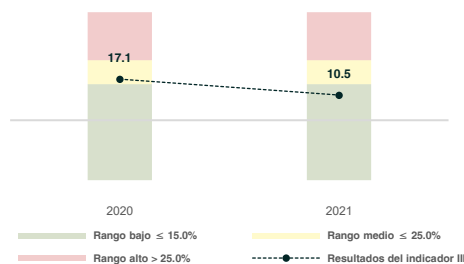

El indicador III del Sistema de Alertas, conforme a la metodología de la SHCP, mide la capacidad financiera de la Entidad para hacer frente a sus obligaciones contratadas a plazos menores de 12 meses. En este indicador se contabilizan los adeudos que tiene la Entidad Fiscalizada con proveedores de bienes y servicios, contratistas por obras públicas y financiamientos que deben ser liquidados en el corto plazo, menos los montos de efectivo, bancos e inversiones temporales.

De la aplicación de los indicadores del Sistema de Alertas, ¿en qué rangos se ubicó la Entidad en el Ejercicio Fiscal 2021?	Indicadores		
	I	II	III
	Bajo	Bajo	Bajo

Verificación de la información publicada en el Sistema de Alertas

Resultado de la verificación*



Indicadores del Sistema de Alertas



* El resultado se obtuvo al calcular los indicadores del Sistema de Alertas con base en la información que la Entidad presentó en su cuenta pública y, posteriormente, se comparó la medición obtenida con la publicada en el Sistema de Alertas por la SHCP para el Ejercicio Fiscal revisado. Cuando el resultado coincide, significa que existe veracidad en la información entregada por la Entidad a la SHCP. Si la Entidad no tiene contratados financiamientos y obligaciones en el Ejercicio Fiscal revisado o la SHCP no publicó la medición del Sistema de Alertas, el resultado es "No aplica" y se expresa como N/A en la columna de resultados de la SHCP.

Contratación de obligaciones a corto plazo permitida sin autorización de la Legislatura

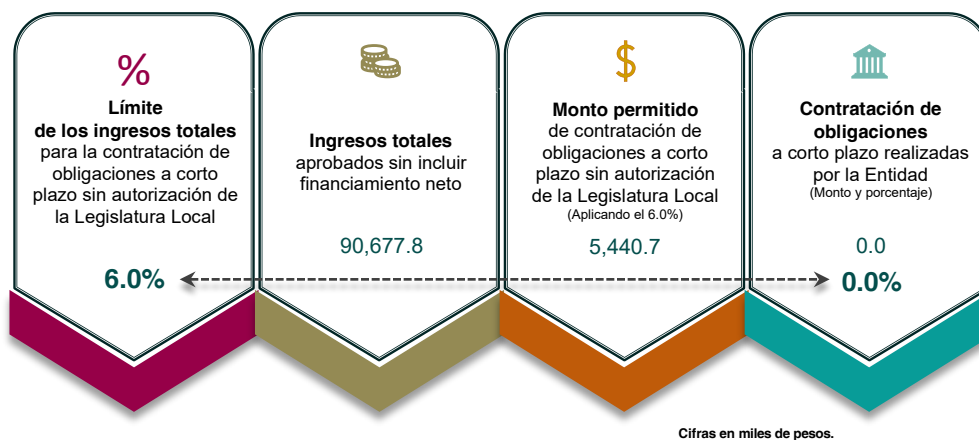

¿La Entidad contrató obligaciones a corto plazo cumpliendo con las condiciones del artículo 30 fracción I de la Ley de Disciplina Financiera?	N/A
---	-----

Registro de financiamientos a corto y largo plazos

No. de crédito	Total contratado	Año de contratación	Acreedor	Fuente de pago	Plazo de crédito	Amortización 2021	Intereses 2021	Saldo 2021	Inscrito en el Registro Público Único
-	-	-	-	-	-	-	-	-	-
-	-	-	-	-	-	-	-	-	-
-	-	-	-	-	-	-	-	-	-
-	-	-	-	-	-	-	-	-	-
-	-	-	-	-	-	-	-	-	-
Total	-	-	-	-	-	-	-	-	-

Cifras en miles de pesos.

¿La Entidad contrató financiamientos a corto y/o largo plazos en el Ejercicio Fiscal?	No
---	----

¿La Entidad inscribió sus financiamientos a corto y/o largo plazos en el Registro Público Único?	N/A
--	-----

¿La Entidad contó con la autorización de la Legislatura Local para contratar sus financiamientos a corto y/o largo plazos?	N/A
--	-----

¿La Entidad presentó los registros contables y presupuestales de sus financiamientos de acuerdo con la norma aplicable?	N/A
---	-----

Comparativo de saldos entre el Estado de Situación Financiera Comparativo y los Inventarios de Bienes Muebles e Inmuebles

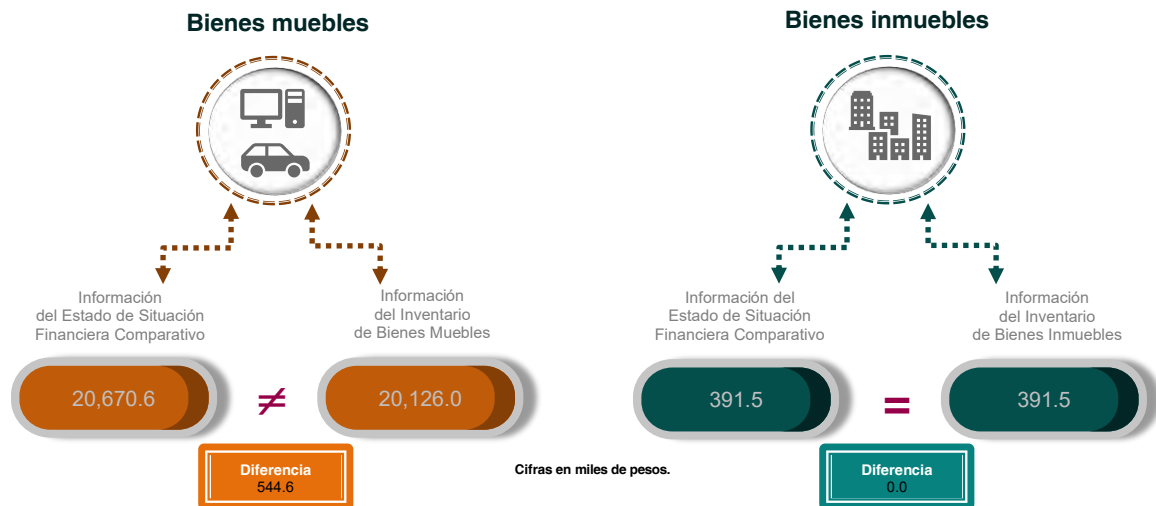

¿La información presentada en el Estado de Situación Financiera Comparativo coincide con el Inventario de Bienes Muebles?	No cumplió
---	------------

¿La información presentada en el Estado de Situación Financiera Comparativo coincide con el Inventario de Bienes Inmuebles?	Cumplió
---	---------

Evolución del endeudamiento 2019-2021

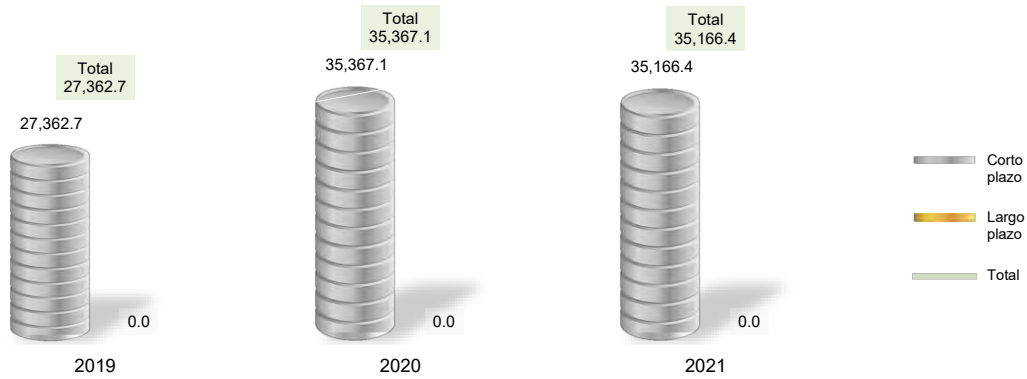

Nota: Conforme al artículo 44 de la Ley General de Contabilidad Gubernamental, las cifras deben mostrar criterios de utilidad, confiabilidad, relevancia, comparación y oportunidad al registrarse adecuadamente en términos del Manual Único de Contabilidad Gubernamental vigente.

Cifras en miles de pesos.

Variación porcentual del endeudamiento

Plazo	2019-2020	2020-2021	Principales cuentas contables relacionadas con la variación en el último periodo
Corto	29.3%	-0.6%	"Contratistas por Obras Públicas por Pagar a Corto Plazo" (3,240.3), "Servicios Personales por Pagar a Corto Plazo" (2,773.7), "Proveedores por Pagar a Corto Plazo" (296.5).
Largo	0.0%	0.0%	La Entidad no cuenta con Pasivos a Largo Plazo.

¿La Entidad presentó obligaciones a corto y/o largo plazos al cierre del Ejercicio 2021?	Sí
--	----

¿Cuál es la tendencia que presentó el pasivo de la Entidad de 2020 a 2021?	Disminuyó
--	-----------

En resumen, de la revisión a la **etapa del ejercicio de los recursos públicos** de la Entidad, se obtuvieron los siguientes resultados:

Elementos revisados	Resultado
¿La Entidad realizó modificaciones a la Ley de Ingresos Estimada y al Presupuesto de Egresos Aprobado?	Sí
¿Las modificaciones a los ingresos y egresos cuentan con la autorización del Órgano Máximo de Gobierno de la Entidad?	No cumplió
¿Los subsidios otorgados a sus organismos descentralizados corresponden con lo que informó el Municipio?	Cumplió
¿El IMCUFIDE se encontraba en operaciones al cierre del Ejercicio Fiscal?	Sí
¿El Municipio otorgó al IMCUFIDE el subsidio señalado en el decreto de creación?	No cumplió

Elementos revisados	Resultado		
¿La Entidad se apegó a la normatividad correspondiente al ejecutar proyectos únicamente con recursos autorizados?	Cumplió		
¿El pago de las remuneraciones al personal en las quincenas 2 y 20 del Ejercicio Fiscal coincide con el reflejado en sus dispersiones bancarias y/o cheques?	Cumplió		
¿La Entidad publicó el tabulador de sueldos autorizado en su página de Internet?	Sí		
¿Con cuántos pesos contó la Entidad para hacer frente a cada peso de sus obligaciones adquiridas a corto plazo en el Ejercicio Fiscal 2021?	0.5		
¿Con cuántos pesos contó de forma inmediata la Entidad para hacer frente a cada peso de sus obligaciones adquiridas a corto plazo en el Ejercicio Fiscal 2021?	0.1		
De la aplicación de los indicadores del Sistema de Alertas, ¿en qué rangos se ubicó la Entidad en el Ejercicio Fiscal 2021?	I	II	III
	Bajo	Bajo	Bajo
¿El nivel de endeudamiento determinado por el OSFEM coincide con lo informado por la SHCP?	N/A		
¿La Entidad contrató obligaciones a corto plazo cumpliendo con las condiciones del artículo 30 fracción I de la Ley de Disciplina Financiera?	N/A		
¿La Entidad contrató financiamientos a corto y/o largo plazos en el Ejercicio Fiscal?	No		
¿La Entidad inscribió sus financiamientos a corto y/o largo plazos en el Registro Público Único?	N/A		
¿La Entidad contó con la autorización de la Legislatura Local para contratar sus financiamientos a corto y/o largo plazos?	N/A		
¿La Entidad presentó los registros contables y presupuestales de sus financiamientos de acuerdo con la norma aplicable?	N/A		
¿La información presentada en el Estado de Situación Financiera Comparativo coincide con el Inventario de Bienes Muebles?	No cumplió		
¿La información presentada en el Estado de Situación Financiera Comparativo coincide con el Inventario de Bienes Inmuebles?	Cumplió		
¿La Entidad presentó obligaciones a corto y/o largo plazos al cierre del Ejercicio 2021?	Sí		
¿Cuál es la tendencia que presentó el pasivo de la Entidad de 2020 a 2021?	Disminuyó		

Revisión de la etapa de control y evaluación

Procedimientos aplicados

1. Verificar que el recurso ejercido y las metas alcanzadas por programa se encuentren en un intervalo de cumplimiento de entre el 90.0 y el 110.0 por ciento.
2. Verificar que los recursos para servicios personales se encuentren aprobados en el Presupuesto de Egresos y no rebasen el límite del 3.0 por ciento determinado para el Ejercicio Fiscal 2021, de acuerdo al artículo 10 fracción I, inciso a, de la Ley de Disciplina Financiera.
3. Verificar que los recursos aplicados para cubrir los adeudos de ejercicios fiscales anteriores (ADEFAS) no rebasen el límite del 2.5 por ciento aplicable al Ejercicio 2021, de acuerdo al artículo 20 y el transitorio décimo primero de la Ley de Disciplina Financiera.
4. Verificar los saldos reflejados en el Estado Analítico del Ejercicio del Presupuesto de Egresos de los conceptos del capítulo 1000 "Servicios Personales", e identificar el sueldo bruto mensual más alto y el más bajo, así como el número de plazas al inicio y al cierre del Ejercicio Fiscal.
5. Verificar que la información reflejada en el Estado de Variación en la Hacienda Pública corresponda con la del Estado de Situación Financiera Comparativo, y que el Estado de Variación en la Hacienda Pública se presente conforme a la estructura y contenido establecidos en el Manual Único de Contabilidad Gubernamental vigente.
6. Verificar que la información reflejada en el Estado de Flujos de Efectivo corresponda con la del Estado de Situación Financiera Comparativo en lo que respecta al rubro "Efectivo y equivalentes", y que el Estado de Flujos de Efectivo se presente conforme a la estructura y contenido establecidos en el Manual Único de Contabilidad Gubernamental vigente.
7. Verificar que la información del origen y aplicación del recurso reflejada en el Estado de Cambios en la Situación Financiera corresponda con la del Estado de Situación Financiera Comparativo, y que el Estado de Cambios en la Situación Financiera se presente conforme a la estructura y contenido establecidos en el Manual Único de Contabilidad Gubernamental vigente.
8. Revisar que la Entidad haya enterado al Instituto de Seguridad Social del Estado de México y Municipios (ISSEMYM) el importe de las cuotas retenidas a los servidores públicos.
9. Verificar que la Entidad cumpla con las disposiciones relativas al registro del pago por concepto del impuesto sobre la renta (ISR) al Servicio de Administración Tributaria (SAT).
10. Verificar si la Entidad se encuentra obligada a presentar el aviso de dictamen y el dictamen sobre la determinación y pago del Impuesto sobre Erogaciones por Remuneraciones al Trabajo Personal, y que éste se realice de acuerdo a lo establecido en los artículos 47 fracción XIV, 47 A y 47 B del Código Financiero del Estado de México y Municipios.
11. Verificar, según sea el caso, que el saldo final de las cuentas contables de ISSEMYM, CAEM, CFE y CONAGUA registrado en el Anexo al Estado de Situación Financiera y/o en la Balanza de Comprobación Detallada corresponda con el saldo que reportan dichas entidades.
12. Verificar que el 3.5 por ciento sobre el monto de los ingresos efectivamente recaudados por concepto del suministro de agua potable como pago de Aportaciones de Mejoras por Servicios Ambientales al FIPASAHM coincida con lo reportado por la Secretaría de Finanzas.
13. Verificar que el importe registrado por la Entidad en el Estado Analítico de Ingresos coincida con el publicado por la Secretaría de Finanzas en el "Acuerdo por el que se dan a conocer las fórmulas y variables utilizadas para determinar el monto asignado a cada Municipio del Fondo Estatal de Fortalecimiento Municipal para el Ejercicio Fiscal 2021".
14. Identificar en el Estado Analítico del Ejercicio del Presupuesto de Egresos el saldo correspondiente a la cuenta presupuestal 3600 "Servicios de comunicación social y publicidad", y verificar que coincida con el saldo publicado en la página de Internet de la Entidad.
15. Identificar el presupuesto ejercido por programa vinculado a la igualdad de género, y prevención y atención de la violencia contra las mujeres.

Cumplimiento de metas y recurso ejercido por programa



¿El recurso ejercido y las metas realizadas por la Entidad se encuentran en un intervalo de cumplimiento de entre el 90.0 y el 110.0 por ciento?	No cumplió
--	------------

Crecimiento del gasto en servicios personales



Fuente: Estado Analítico del Ejercicio del Presupuesto de Egresos detallado. Clasificación de servicios personales por categoría.

¿Los recursos considerados para servicios personales se ajustaron al límite de crecimiento del 3.0 por ciento?	No cumplió
--	------------

Nota:

No fue posible realizar el análisis derivado de que la Entidad presentó cifras erróneas en el Ejercicio Fiscal 2021.

Adeudos de Ejercicios Fiscales Anteriores (ADEFAS)

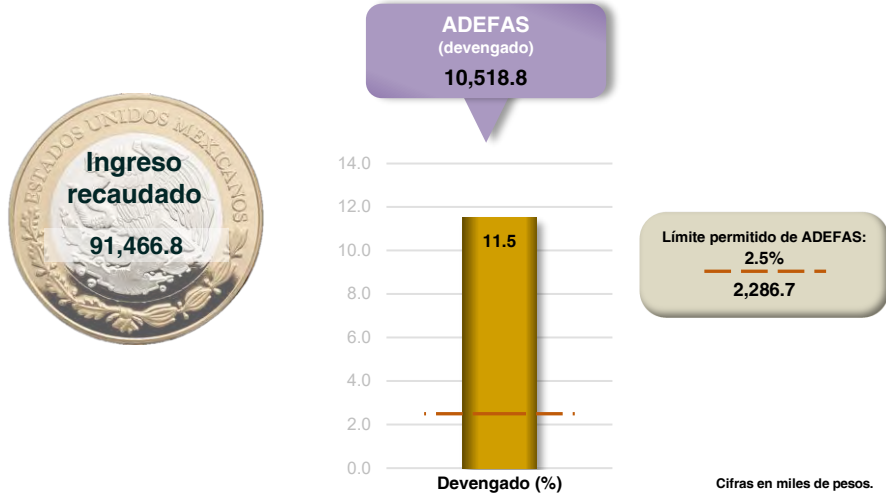

Fuente: Estado Analtico de Ingresos y Estado Analtico del Ejercicio del Presupuesto de Egresos. Clasificación por objeto del gasto (EAI y EAEPE de la Ley de Disciplina Financiera).

¿El porcentaje de los recursos considerados para cubrir ADEFAS se ajustó al límite del 2.5 por ciento del ingreso recaudado?	No cumplió
--	------------

Análisis del capítulo 1000 “Servicios Personales”



* Corresponde al momento contable del Egreso Modificado.

Conceptos ejercidos del capítulo

(De mayor a menor egreso)

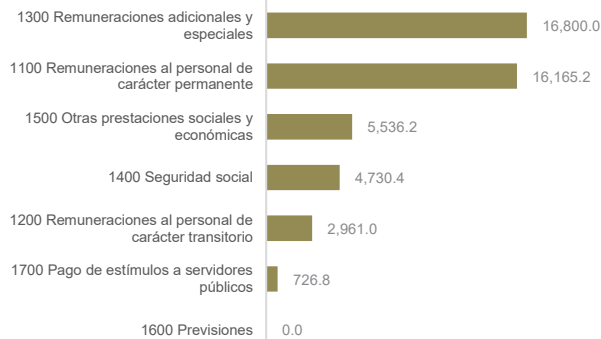

Diferencia salarial mensual

(Pesos)

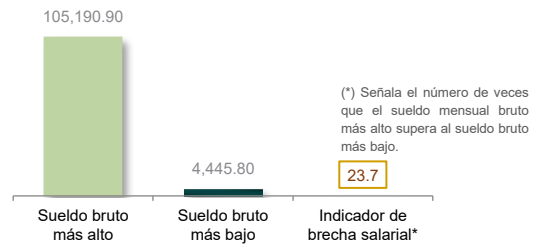

Nota: Los montos de los sueldos brutos corresponden al mes de octubre.

¿La Entidad pagó el capítulo 1000 “Servicios Personales” de acuerdo a lo autorizado en su Presupuesto de Egresos?	Sí
---	----

Validación del Estado de Variación en la Hacienda Pública



¿El saldo reflejado en el Estado de Variación en la Hacienda Pública corresponde con el del Estado de Situación Financiera Comparativo?	Cumplió	¿El Estado de Variación en la Hacienda Pública se presentó conforme a la estructura y contenido establecidos en el MUCG?	Cumplió
---	---------	--	---------

Validación del flujo de efectivo

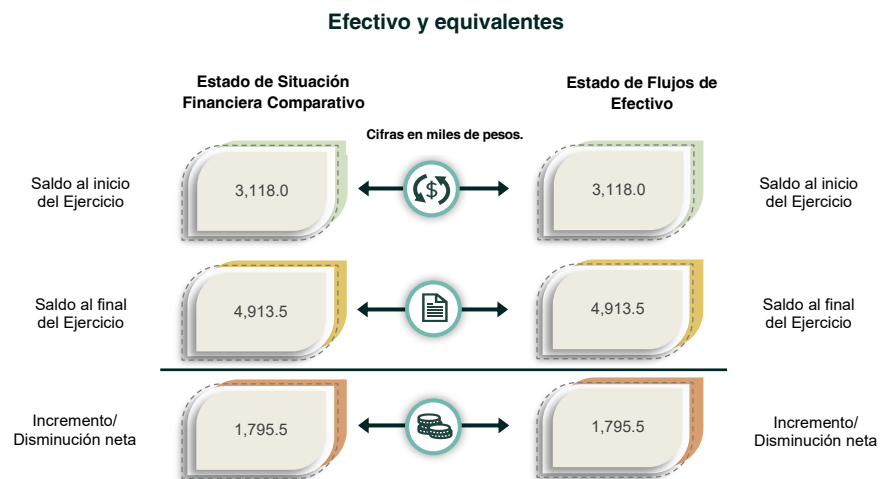

¿Los saldos del rubro "Efectivo y equivalentes" registrados en el Estado de Flujos de Efectivo corresponden con los revelados en el Estado de Situación Financiera Comparativo?	Cumplió	¿El Estado de Flujos de Efectivo se presentó conforme a la estructura y contenido establecidos en el MUCG?	Cumplió
---	---------	--	---------

Validación del origen y aplicación del recurso

Cifras en miles de pesos.	Estado de Situación Financiera Comparativo		Estado de Cambios en la Situación Financiera		Diferencia	
	Origen	Aplicación	Origen	Aplicación	Origen	Aplicación
Activo >>	0.0	6,319.2	0.0	6,319.2	0.0	0.0
Circulante	0.0	5,418.6	0.0	5,418.6	0.0	0.0
No Circulante	0.0	900.5	0.0	900.5	0.0	0.0
Pasivo >>	0.0	200.7	0.0	200.7	0.0	0.0
Circulante	0.0	200.7	0.0	200.7	0.0	0.0
No Circulante	0.0	0.0	0.0	0.0	0.0	0.0
Hacienda Pública / Patrimonio >>	6,519.9	0.0	6,519.9	0.0	0.0	0.0
Contribuido	0.0	0.0	0.0	0.0	0.0	0.0
Generado	6,519.9	0.0	6,519.9	0.0	0.0	0.0

¿El Estado de Cambios en la Situación Financiera se presentó conforme a la estructura y contenido establecidos en el MUCG?	Cumplió
--	---------

¿Los saldos del origen y aplicación del recurso reflejados en el Estado de Cambios en la Situación Financiera corresponden con los del Estado de Situación Financiera Comparativo?	Cumplió
--	---------

Confirmación del importe pendiente de pago al ISSEMYM



¿La Entidad presentó al ISSEMYM los pagos por concepto de cuotas, aportaciones y retenciones realizadas a los servidores públicos?	No cumplió
--	------------

Verificación del cumplimiento de obligaciones fiscales (ISR)

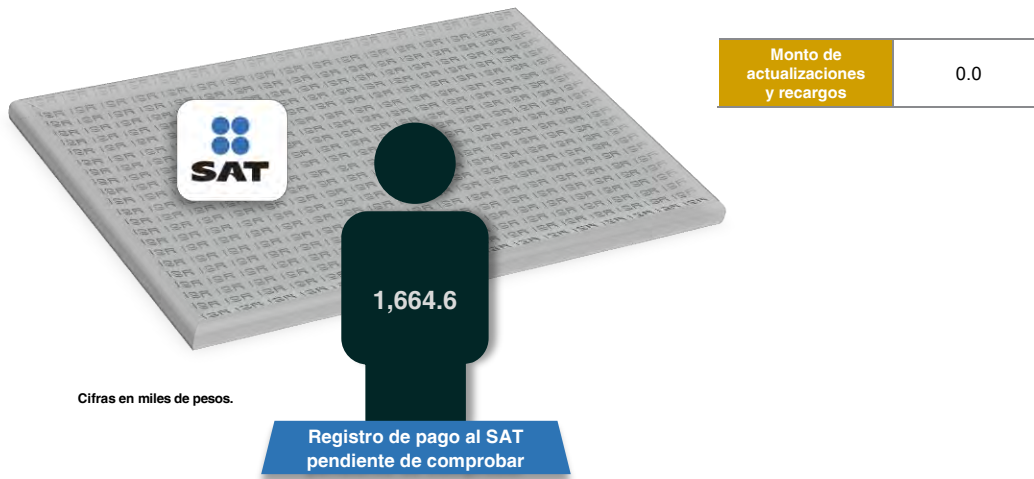

¿La Entidad cumplió con las disposiciones relativas al registro del pago de las retenciones del impuesto sobre la renta (ISR)?	No cumplió
--	------------

¿La Entidad efectuó el pago del ISR de manera oportuna, con lo cual evitó que se generaran actualizaciones y recargos?	No cumplió
--	------------

Obligación de presentar aviso y dictamen del ISERTP

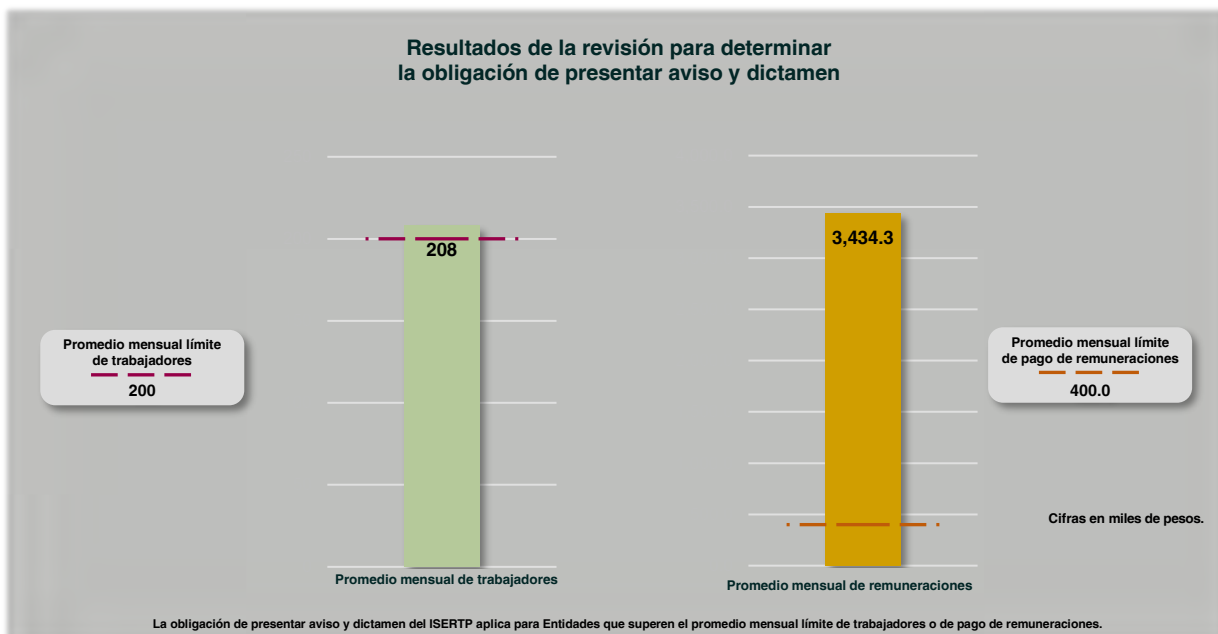

¿La Entidad está obligada a dictaminar la determinación y el pago por concepto de remuneraciones al trabajo personal?	Sí
---	----

Este Órgano Técnico se encuentra impedido para realizar pronunciamiento alguno respecto de la obligación relativa al aviso de dictamen y el dictamen sobre la determinación y el pago del ISERTP, establecidos en los artículos 47 A y 47 B del Código Financiero del Estado de México y Municipios, debido a las modificaciones de presentación y determinación efectuadas por la Secretaría de Finanzas del Gobierno del Estado de México, publicadas en el Periódico Oficial "Gaceta del Gobierno" el 14 de octubre de 2022; según las cuales, las Entidades podrán presentar el aviso de dictamen a más tardar el 31 de octubre de 2022, y el dictamen sobre la determinación y pago del ISERTP, el 30 de noviembre de 2022.

Comparación de saldos con entidades externas

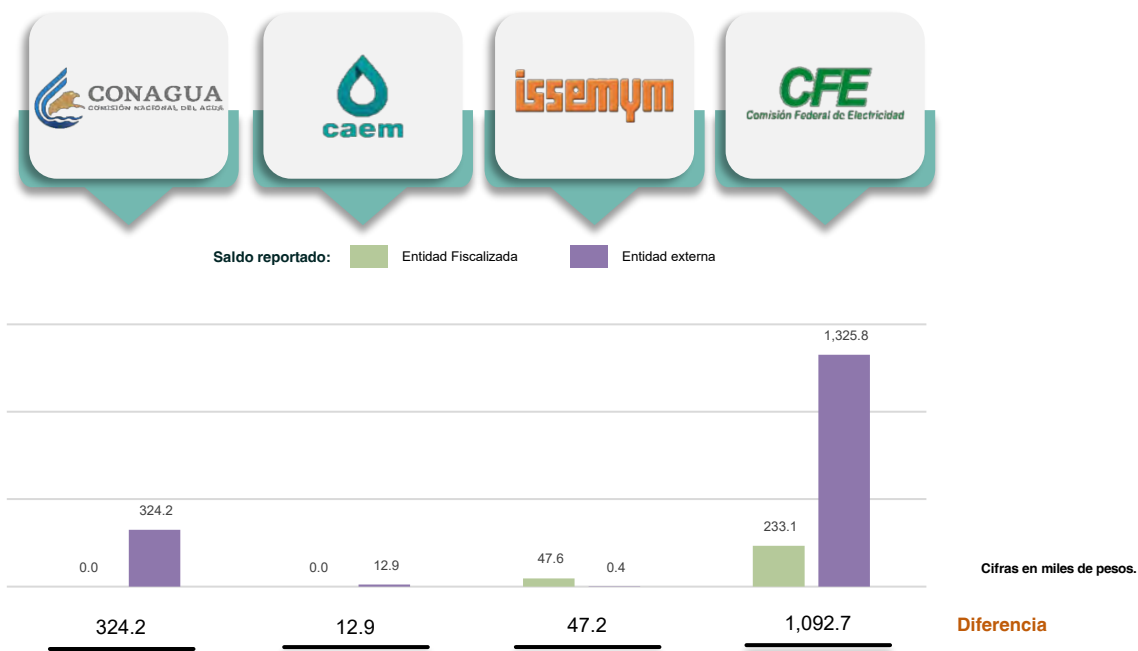

¿La Entidad presentó adeudos con CONAGUA, CAEM, ISSEMYM y/o CFE?	Sí	La Entidad presentó diferencias en sus saldos por concepto de adeudos con:	- CONAGUA - CAEM - ISSEMYM - CFE
--	----	--	---

Aportaciones de Mejoras por Servicios Ambientales al FIPASAHM



¿La Entidad realizó los pagos por concepto de Aportaciones de Mejoras por Servicios Ambientales?	No cumplió	¿Los importes reportados por la Secretaría de Finanzas corresponden con lo registrado por la Entidad?	No cumplió
--	------------	---	------------

Fondo Estatal de Fortalecimiento Municipal

Recurso FEFOM



¿El saldo registrado por la Entidad en el Estado Analítico de Ingresos por concepto de FEFOM coincide con el monto aprobado en el acuerdo publicado por la Secretaría de Finanzas?	Cumplió
--	---------

Publicación del egreso ejercido en servicios de comunicación social y publicidad

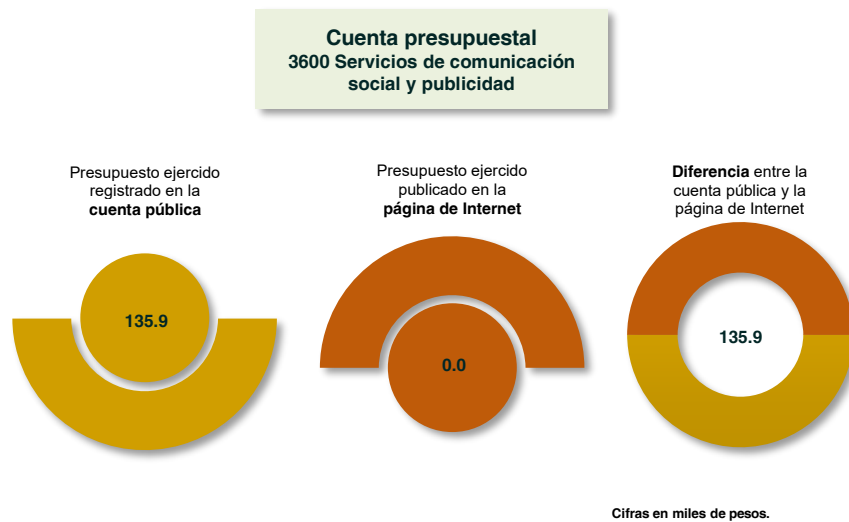

¿Los registros presupuestales de la Entidad relativos a programas y campañas de comunicación social y publicidad coinciden con lo publicado en su página de Internet?	No cumplió
---	------------

Presupuesto ejercido por programa vinculado a la igualdad de género, y prevención y atención de la violencia contra las mujeres



¿Se ejercieron recursos en programas relacionados con el eje transversal I "Igualdad de género"?	Cumplió
--	---------

En resumen, de la revisión a la **etapa de control y evaluación** de la Entidad, se obtuvieron los siguientes resultados:

Elementos revisados	Resultado
¿El recurso ejercido y las metas realizadas por la Entidad se encuentran en un intervalo de cumplimiento de entre el 90.0 y el 110.0 por ciento?	No cumplió
¿Los recursos considerados para servicios personales se ajustaron al límite de crecimiento del 3.0 por ciento?	No cumplió
¿El porcentaje de los recursos considerados para cubrir ADEFAS se ajustó al límite del 2.5 por ciento del ingreso recaudado?	No cumplió
¿La Entidad pagó el capítulo 1000 "Servicios Personales" de acuerdo a lo autorizado en su Presupuesto de Egresos?	Sí
¿El saldo reflejado en el Estado de Variación en la Hacienda Pública corresponde con el del Estado de Situación Financiera Comparativo?	Cumplió
¿El Estado de Variación en la Hacienda Pública se presentó conforme a la estructura y contenido establecidos en el MUCG?	Cumplió

Elementos revisados	Resultado
¿Los saldos del rubro "Efectivo y equivalentes" registrados en el Estado de Flujos de Efectivo corresponden con los revelados en el Estado de Situación Financiera Comparativo?	Cumplió
¿El Estado de Flujos de Efectivo se presentó conforme a la estructura y contenido establecidos en el MUCG?	Cumplió
¿El Estado de Cambios en la Situación Financiera se presentó conforme a la estructura y contenido establecidos en el MUCG?	Cumplió
¿Los saldos del origen y aplicación del recurso reflejados en el Estado de Cambios en la Situación Financiera corresponden con los del Estado de Situación Financiera Comparativo?	Cumplió
¿La Entidad presentó al ISSEMYM los pagos por concepto de cuotas, aportaciones y retenciones realizadas a los servidores públicos?	No cumplió
¿La Entidad cumplió con las disposiciones relativas al registro del pago de las retenciones del impuesto sobre la renta (ISR)?	No cumplió
¿La Entidad efectuó el pago del ISR de manera oportuna, con lo cual evitó que se generaran actualizaciones y recargos?	No cumplió
¿La Entidad está obligada a dictaminar la determinación y el pago por concepto de remuneraciones al trabajo personal?	Sí
¿La Entidad presentó adeudos con CONAGUA, CAEM, ISSEMYM y/o CFE?	Sí
La Entidad presentó diferencias en sus saldos por concepto de adeudos con:	<ul style="list-style-type: none"> - CONAGUA - CAEM - ISSEMYM - CFE
¿La Entidad realizó los pagos por concepto de Aportaciones de Mejoras por Servicios Ambientales?	No cumplió
¿Los importes reportados por la Secretaría de Finanzas corresponden con lo registrado por la Entidad?	No cumplió
¿El saldo registrado por la Entidad en el Estado Analítico de Ingresos por concepto de FEFOM coincide con el monto aprobado en el acuerdo publicado por la Secretaría de Finanzas?	Cumplió
¿Los registros presupuestales de la Entidad relativos a programas y campañas de comunicación social y publicidad coinciden con lo publicado en su página de Internet?	No cumplió
¿Se ejercieron recursos en programas relacionados con el eje transversal I "Igualdad de género"?	Cumplió

Observaciones de la Revisión

No.	Apartado	Observación	Monto observado (Miles de pesos)	Normatividad infringida
1	Ejercicio de los recursos	La Entidad realizó modificaciones al presupuesto durante el ejercicio 2021, las cuales no cuentan con la autorización y justificación de su Órgano Máximo de Gobierno.		Artículos 285 y 319 del Código Financiero del Estado de México y Municipios.
2		El Instituto Municipal de Cultura Física y Deporte recibió por concepto de subsidios el 0.6 por ciento del presupuesto aprobado del Municipio; sin embargo, el decreto de creación del organismo descentralizado establece una asignación anual del 2.0 por ciento del presupuesto.		Artículo 24 fracción I de la Ley que crea el Organismo Público Descentralizado denominado Instituto Municipal de Cultura Física y Deporte de Mexicaltzingo.
3		Al realizar el análisis comparativo entre los saldos de los inventarios de bienes muebles y el Estado de Situación Financiera Comparativo presentados por la Entidad, se detectaron diferencias en las cuentas contables de: "mobiliario y equipo de administración", "equipo e instrumental médico y de laboratorio", "maquinaria, otros equipos y herramientas" y "otros bienes muebles" por un importe de 544.6 miles de pesos.	544.6	Artículos 23 y 27 de la Ley General de Contabilidad Gubernamental.
4	Control y evaluación	Derivado del análisis al Avance de Metas de Actividad por Proyecto, se identificaron 11 programas que se encuentran fuera del intervalo de cumplimiento de entre el 90 y el 110 por ciento, respecto del recurso ejercido y metas realizadas.		Artículos 287 y 312 fracción IV del Código Financiero del Estado de México y Municipios y 20 fracción IV de la Ley de Planeación del Estado de México y Municipios.
5		En materia de servicios personales, la Entidad presentó cifras erróneas en el egreso aprobado en el Estado Analítico de Ejercicio del Presupuesto de Egresos Clasificación de Servicios Personales por Categoría del ejercicio 2021, por lo que el decremento reflejado del 42.7 por ciento respecto al ejercicio 2020 no es correcto.		Artículo 10 fracción I, inciso a, de la Ley de Disciplina Financiera de las Entidades Federativas y los Municipios.
6		De la verificación a la cuenta presupuestal de adeudos de ejercicios fiscales anteriores (ADEFAS), se identificó un importe devengado de 10,518.8 miles de pesos, que representa el 11.5 por ciento de los ingresos totales; lo cual rebasó el 2.5 por ciento permitido.		Artículo 20 y el Transitorio Décimo Primero de la Ley de Disciplina Financiera de las Entidades Federativas y los Municipios.
7		La Entidad no presentó al ISSEMYM los pagos por concepto de cuotas, aportaciones y retenciones realizadas a los servidores públicos, así mismo, derivado de la revisión, se identificó que presentó información que no es fidedigna ya que en el formato de Cuotas, Aportaciones y Retenciones al ISSEMYM el cual se encuentra firmado y sellado presenta pagos realizados, forma de pago y fecha de pago.	7,294.4	Artículos 31, 32, 33, 34, 35, 36, 37 y 38 de la Ley de Seguridad Social para los Servidores Públicos del Estado de México y Municipios; y 51 fracción X de la Ley Orgánica Municipal del Estado de México.
8		De acuerdo a la revisión a los pagos por concepto del Impuesto sobre la renta (ISR) por salarios, honorarios y arrendamiento al Servicio de Administración Tributaria (SAT), se identificó que la Entidad no realizó pagos durante el ejercicio, debido a ello presentó un adeudo de 1,664.6 miles de pesos; por lo que no cumplió con sus obligaciones, según la normatividad aplicable.	1,664.6	Artículo 96 de la Ley del Impuesto Sobre la Renta.
9		La entidad no realizó pagos de ISR durante el ejercicio, lo que genera de acuerdo con la normatividad aplicable, adeudos por concepto de actualizaciones y recargos.	0.0	Artículo 319 del Código Financiero del Estado de México y Clasificador por objeto del gasto del Manual Único de Contabilidad Gubernamental para las Dependencias y Entidades Públicas del Gobierno y Municipios del Estado de México 2021.
10		Una vez realizada la verificación del ingreso efectivamente recaudado, se identifica que la Entidad presenta diferencias con lo reportado por la Secretaría de Finanzas por un importe de 41.4 miles de pesos.	41.4	Artículos 9 y 216-I y J del Código Financiero del Estado de México y Municipios
11		La Entidad presentó diferencias entre sus registros presupuestales ejercidos y lo publicado en Página de Internet bajo el concepto de "Servicios de comunicación social y publicidad" por un importe de 135.9 miles de pesos; ya que no publicó información su información en la página de internet.	135.9	Artículo 92 fracción XXVII de la Ley de Transparencia y Acceso a la Información Pública del Estado de México y Municipios.



Sistema Municipal para el Desarrollo Integral de la Familia de Mexicaltzingo

Ejercicio Fiscal 2021

Sistema Municipal para el Desarrollo Integral de la Familia de Mexicaltzingo

Generales financieros

Grupos del Estado de Situación Financiera Comparativo (Miles de pesos)

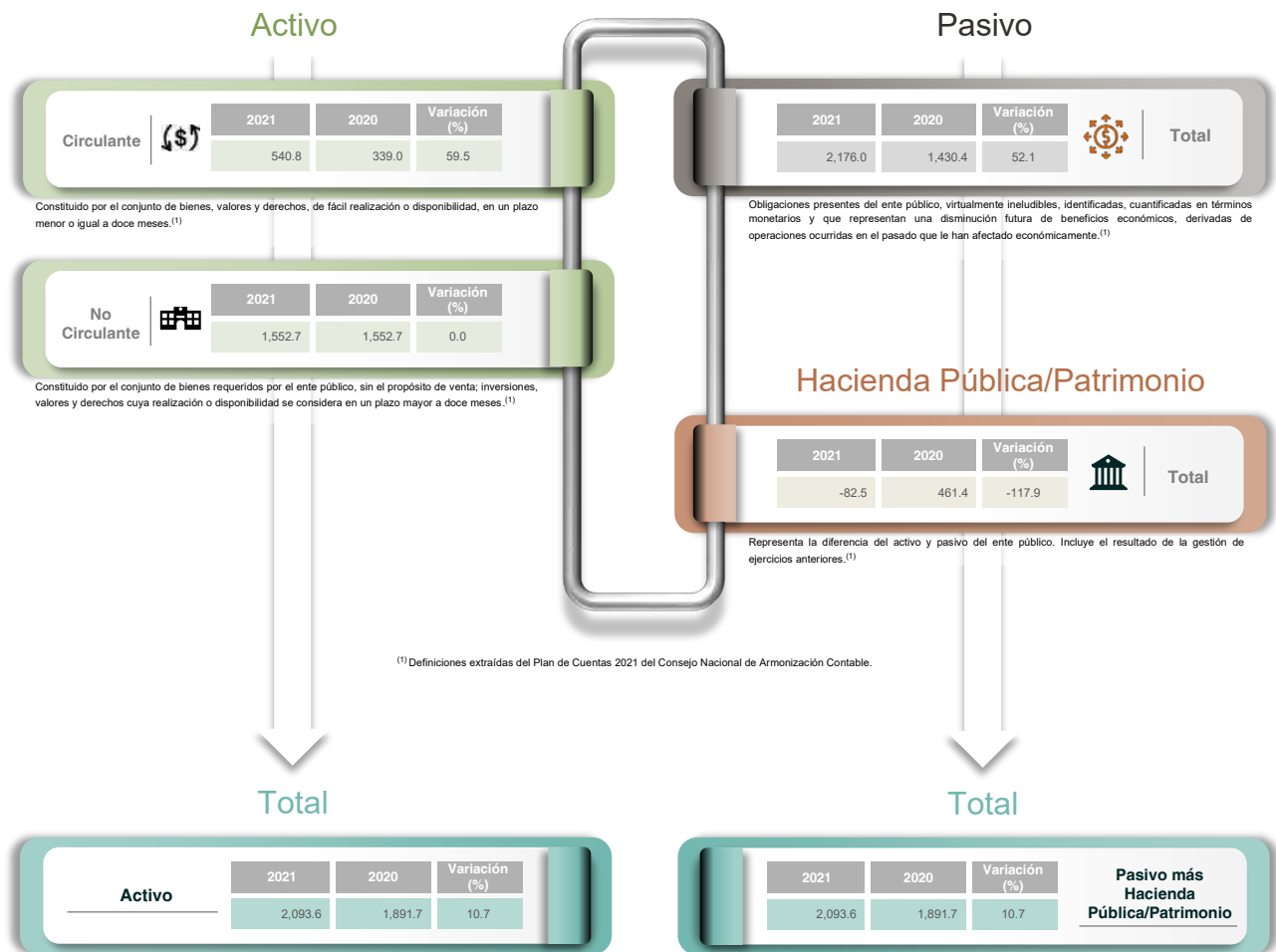

(1) Definiciones extraídas del Plan de Cuentas 2021 del Consejo Nacional de Armonización Contable.

El total del activo debe ser igual al total del pasivo más hacienda pública/patrimonio.

Grupos del Estado de Actividades Comparativo (Miles de pesos)

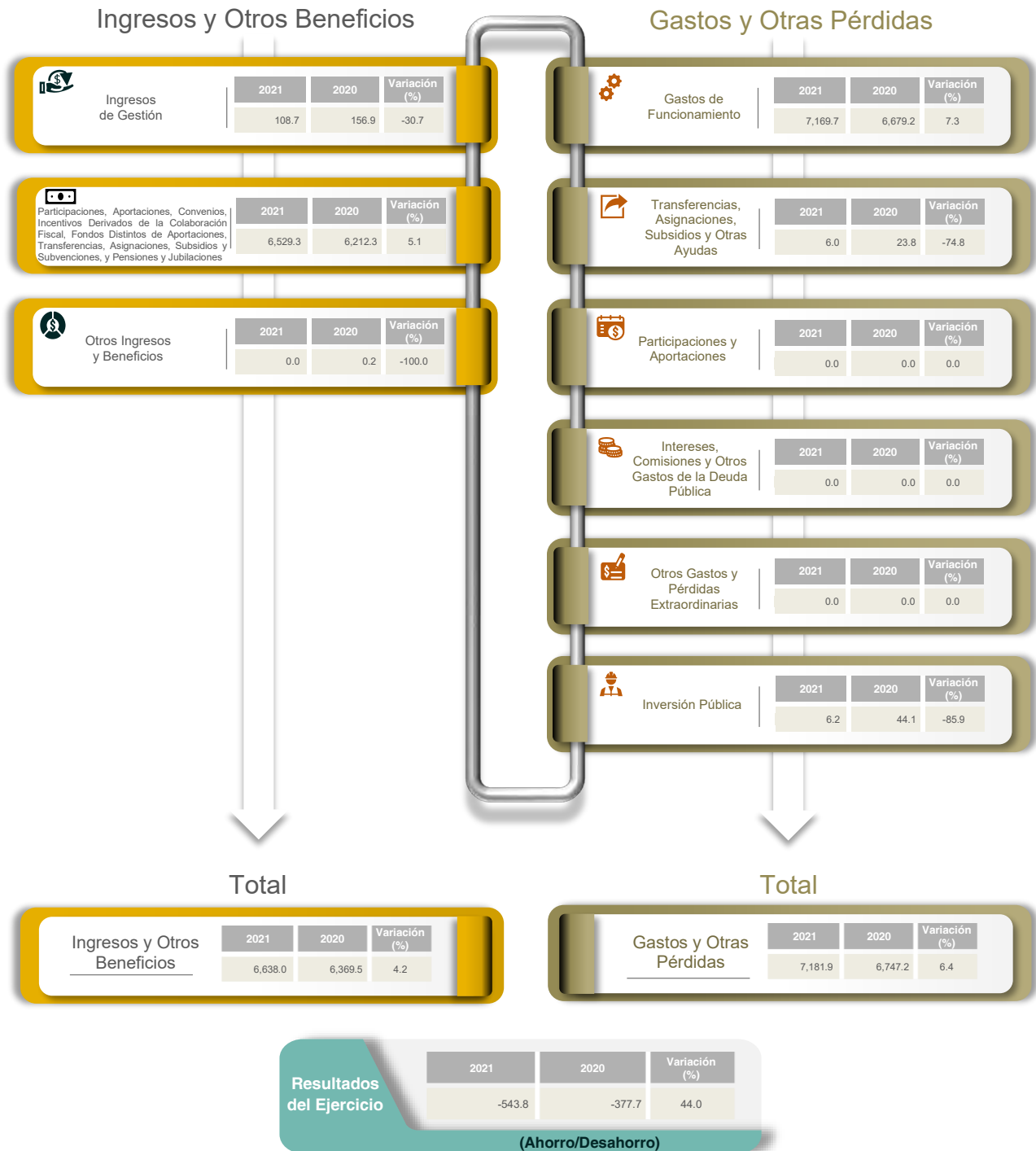





Nota:

Por regla de presentación del Estado de Actividades Comparativo, en el rubro contable "Inversión Pública", se incluye el importe de "Bienes Muebles e Intangibles" de los ejercicios 2020 y 2021, por 44.1 y 6.2 miles de pesos, respectivamente.

Generales presupuestales

Ingresos

(Miles de pesos)







	 Estimado	 Modificado	 Devengado	 Recaudado
Ingresos de Gestión	7,304.8	6,637.9	0.0	6,638.0
Participaciones, Aportaciones, Convenios, Incentivos Derivados de la Colaboración Fiscal, Fondos Distintos de Aportaciones, Transferencias, Asignaciones, Subsidios y Subvenciones, y Pensiones y Jubilaciones	547.9	108.6	0.0	108.7
Otros Ingresos y Beneficios	6,756.8	6,529.3	0.0	6,529.3
	0.0	0.0	0.0	0.0

Fuente: Estado Analítico de Ingresos.

¿Cuánto recibió?

Egresos

(Miles de pesos)

	 Aprobado	 Modificado	 Comprometido	 Devengado	 Pagado	 Ejercido
Capítulo 1000 Servicios Personales	7,304.8	7,500.6	0.0	188.5	7,312.1	7,500.6
Capítulo 2000 Materiales y Suministros	6,059.5	6,416.6	0.0	0.0	6,416.6	6,416.6
Capítulo 3000 Servicios Generales	300.9	326.2	0.0	0.0	326.2	326.2
Capítulo 4000 Transferencias, Asignaciones, Subsidios y Otras Ayudas	440.2	426.9	0.0	188.5	238.4	426.9
Capítulo 5000 Bienes Muebles, Inmuebles e Intangibles	23.8	6.0	0.0	0.0	6.0	6.0
Capítulo 6000 Inversión Pública	0.0	6.2	0.0	0.0	6.2	6.2
Capítulo 7000 Inversiones Financieras y Otras Provisiones	0.0	0.0	0.0	0.0	0.0	0.0
Capítulo 8000 Participaciones y Aportaciones	0.0	0.0	0.0	0.0	0.0	0.0
Capítulo 9000 Deuda Pública	480.3	318.7	0.0	0.0	318.7	318.7

Fuente: Estado Analítico del Ejercicio del Presupuesto de Egresos. Clasificación por objeto del gasto (capítulo y concepto).

¿En qué gastó?







Revisión de la Cuenta Pública Sistema Municipal para el Desarrollo Integral de la Familia de Mexicaltzingo

Revisión de la etapa de planeación

Procedimientos aplicados

1. Comprobar que los programas planeados por la Entidad se encuentren alineados a los pilares y ejes transversales de la Clasificación Funcional-Programática Municipal vigente.

Alineación de programas con pilares y ejes transversales

	Pilar 1. Social Está considerado en el PDM 2019-2021: <input checked="" type="checkbox"/> Sí Programas autorizados: <input type="text" value="5"/>
	Pilar 2. Económico Está considerado en el PDM 2019-2021: <input type="checkbox"/> - Programas autorizados: <input type="text" value="-"/>
	Pilar 3. Territorial Está considerado en el PDM 2019-2021: <input type="checkbox"/> - Programas autorizados: <input type="text" value="-"/>
	Pilar 4. Seguridad Está considerado en el PDM 2019-2021: <input type="checkbox"/> - Programas autorizados: <input type="text" value="-"/>
	Eje Transversal I. Igualdad de género Está considerado en el PDM 2019-2021: <input checked="" type="checkbox"/> Sí Programas autorizados: <input type="text" value="1"/>
	Eje Transversal II. Gobierno moderno, capaz y responsable Está considerado en el PDM 2019-2021: <input checked="" type="checkbox"/> Sí Programas autorizados: <input type="text" value="2"/>
	Eje Transversal III. Tecnología y coordinación para el buen gobierno Está considerado en el PDM 2019-2021: <input type="checkbox"/> - Programas autorizados: <input type="text" value="-"/>

Los programas autorizados se muestran agrupados conforme a los pilares y ejes transversales del Plan de Desarrollo Municipal 2019-2021.

Pilar o eje transversal con mayor número de programas planeados

Pilar 1

Se incluyeron programas relacionados con el eje transversal "Igualdad de género"

Sí

En resumen, de la revisión a la **etapa de planeación** de la Entidad, se obtuvieron los siguientes resultados:

Elementos revisados	Resultado
¿La Entidad presentó programas autorizados de acuerdo a los pilares y ejes transversales establecidos en la Clasificación Funcional-Programática Municipal?	Sí
¿Los programas planeados por la Entidad se encuentran alineados a la Clasificación Funcional-Programática Municipal?	Cumplió
¿Los pilares y ejes transversales autorizados por la Entidad están considerados en el PDM 2019-2021?	Sí
Del total de programas planeados por la Entidad, ¿cuántos están alineados a la Clasificación Funcional-Programática Municipal?	8 de 8

Revisión de la etapa de programación y presupuestación

Procedimientos aplicados

1. Verificar en el Estado Analítico del Ejercicio del Presupuesto de Egresos el monto asignado por programa.
2. Comprobar el equilibrio presupuestario entre el ingreso estimado y el egreso aprobado.
3. Identificar los ingresos estimados por rubro, así como la asignación de recursos por capítulo y tipo de gasto.
4. Verificar la asignación presupuestaria por finalidad y función de gasto.
5. Identificar, por pilar y eje transversal, la asignación de metas y recursos a nivel programa.

Asignación presupuestaria por programas

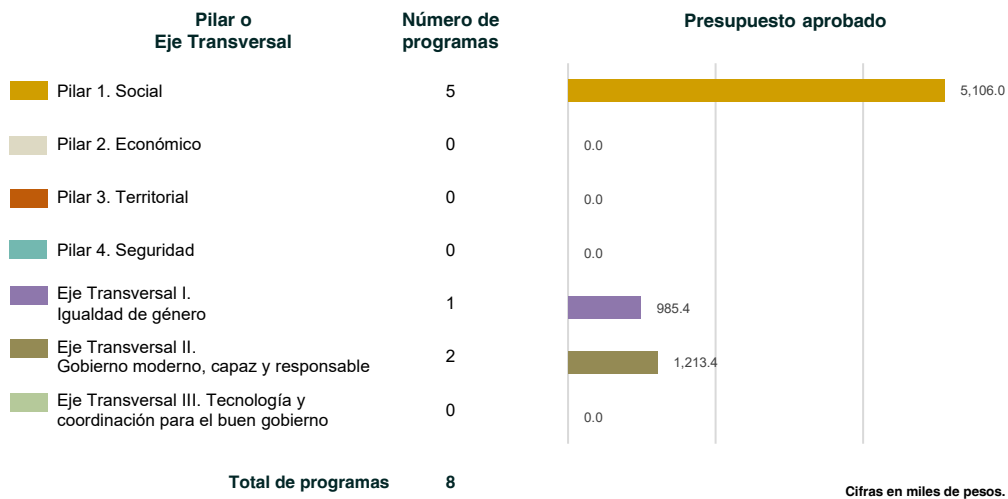

¿Los programas reportados por la Entidad cuentan con asignación presupuestaria?	Sí
---	----

¿Los programas considerados en el Presupuesto de Egresos de la Entidad permiten la realización de sus funciones?	Cumplió
--	---------

Equilibrio presupuestario

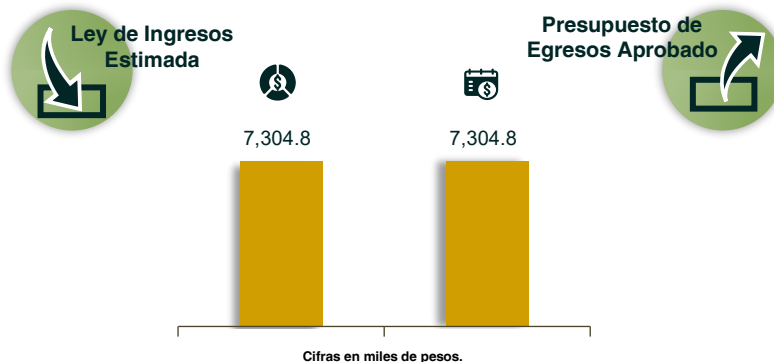

¿La Entidad presentó equilibrio presupuestario?	Cumplió
---	---------

Obtención y asignación de recursos

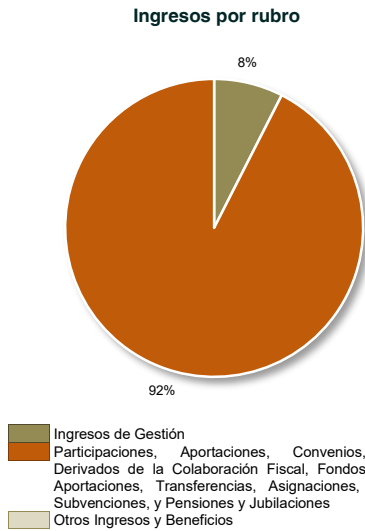

Asignación por capítulo del gasto y clasificación económica

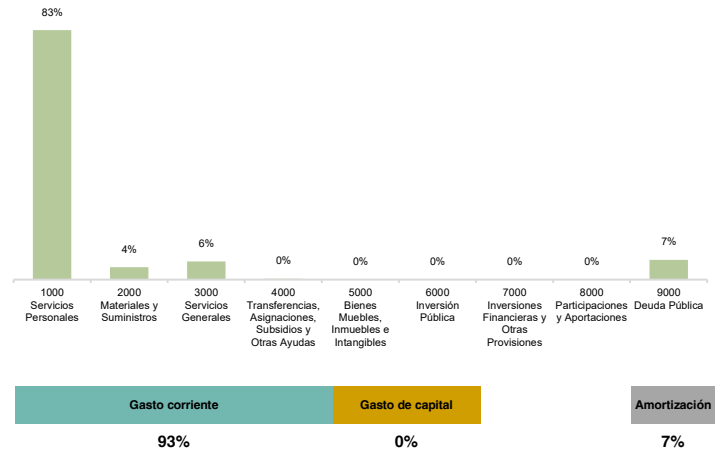

¿Los rubros del ingreso y capítulos del gasto utilizados por la Entidad están alineados a los catálogos vigentes?

Sí

Asignación presupuestaria por clasificación funcional

Clasificación funcional (Miles de pesos)

Finalidad	No.	Función	Asignación presupuestaria	
Gobierno	0101	Legislación	-	
	0102	Justicia	-	
	0103	Coordinación de la política de gobierno	-	
	0104	Relaciones exteriores	-	
	0105	Asuntos financieros y hacendarios	1,213.4	
	0106	Seguridad nacional	-	
	0107	Asuntos de orden público y seguridad interior	-	
	0108	Otros servicios generales	-	
Desarrollo Social	0201	Protección ambiental	-	
	0202	Vivienda y servicios a la comunidad	-	
	0203	Salud	589.2	
	0204	Recreación, cultura y otras manifestaciones sociales	-	
	0205	Educación	615.8	
	0206	Protección social	4,886.4	
	0207	Otros asuntos sociales	-	
	Desarrollo Económico	0301	Asuntos económicos, comerciales y laborales en general	-
		0302	Agropecuaria, silvicultura, pesca y caza	-
0303		Combustibles y energía	-	
0304		Minería, manufacturas y construcción	-	
0305		Transporte	-	
0306		Comunicaciones	-	
0307		Turismo	-	
0308		Ciencia, tecnología e innovación	-	
0309		Otras industrias y otros asuntos económicos	-	
Otras no Clasificadas en Funciones Anteriores		0401	Transacciones de la deuda pública / costo financiero de la deuda	-
	0402	Transferencias, participaciones y aportaciones entre diferentes niveles y órdenes de gobierno	-	
	0403	Saneamiento del sistema financiero	-	
	0404	Adeudos de ejercicios fiscales anteriores	-	

Las funciones se presentan considerando íntegramente la estructura programática del Manual Único de Contabilidad Gubernamental para las Dependencias y Entidades Públicas del Gobierno y Municipios del Estado de México vigente; aquellas que presentan asignación presupuestaria fueron las que programó la Entidad para el Ejercicio Fiscal 2021.

Fuente: Estado Analítico del Ejercicio del Presupuesto de Egresos. Clasificación funcional (finalidad y función).

¿La asignación presupuestaria reportada en el Estado Analítico del Ejercicio del Presupuesto de Egresos, clasificación funcional (finalidad y función), coincide con el monto reportado en el Estado Analítico del Ejercicio del Presupuesto de Egresos, clasificación por objeto del gasto (capítulo y concepto)?

Sí

Programación de metas y recurso asignado por programa



¿Cuál es el pilar o eje transversal con mayor recurso aprobado para el cumplimiento de los programas de la Entidad?	Pilar 1
---	---------

¿Los programas reportados por la Entidad en los pilares y ejes transversales cuentan con recurso aprobado y asignación de metas?	Cumplió
--	---------

En resumen, de la revisión a la **etapa de programación y presupuestación** de la Entidad, se obtuvieron los siguientes resultados:

Elementos revisados	Resultado
¿Los programas reportados por la Entidad cuentan con asignación presupuestaria?	Sí
¿Los programas considerados en el Presupuesto de Egresos de la Entidad permiten la realización de sus funciones?	Cumplió
¿La Entidad presentó equilibrio presupuestario?	Cumplió
¿Los rubros del ingreso y capítulos del gasto utilizados por la Entidad están alineados a los catálogos vigentes?	Sí
¿La asignación presupuestaria reportada en el Estado Analítico del Ejercicio del Presupuesto de Egresos, clasificación funcional (finalidad y función), coincide con el monto reportado en el Estado Analítico del Ejercicio del Presupuesto de Egresos, clasificación por objeto del gasto (capítulo y concepto)?	Sí
¿Cuál es el pilar o eje transversal con mayor recurso aprobado para el cumplimiento de los programas de la Entidad?	Pilar 1
¿Los programas reportados por la Entidad en los pilares y ejes transversales cuentan con recurso aprobado y asignación de metas?	Cumplió

Revisión de la etapa del ejercicio de los recursos públicos

Procedimientos aplicados

1. Comprobar que las ampliaciones y reducciones realizadas a la Ley de Ingresos Estimada y al Presupuesto de Egresos Aprobado cuenten con la autorización registrada en actas del Órgano Máximo de Gobierno de la Entidad.
 2. Verificar que los proyectos ejercidos por la Entidad hayan contado con suficiencia presupuestaria.
 3. Comprobar que el pago de remuneraciones al personal en las quincenas 2 y 20 del Ejercicio Fiscal coincida con el reflejado en sus dispersiones bancarias y/o cheques.
 4. Verificar que los saldos reflejados en el Estado de Situación Financiera Comparativo coincidan con la información de los Inventarios de Bienes Muebles e Inmuebles.
 5. Analizar el endeudamiento de la Entidad a través de la verificación de la solvencia y la liquidez.
 6. Analizar el comportamiento del endeudamiento a corto y largo plazos de los Ejercicios 2019, 2020 y 2021 (evolución del endeudamiento).
-

Ampliaciones y reducciones con autorización del Órgano Máximo de Gobierno

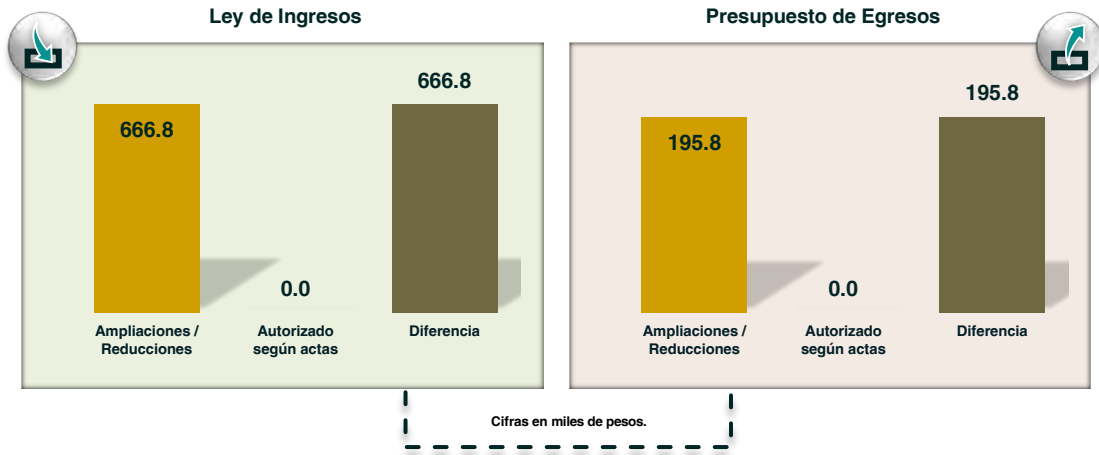

¿La Entidad realizó modificaciones a la Ley de Ingresos Estimada y al Presupuesto de Egresos Aprobado?	Sí
--	----

¿Las modificaciones a los ingresos y egresos cuentan con la autorización del Órgano Máximo de Gobierno de la Entidad?	No cumplió
---	------------

Suficiencia presupuestaria en los proyectos ejercidos

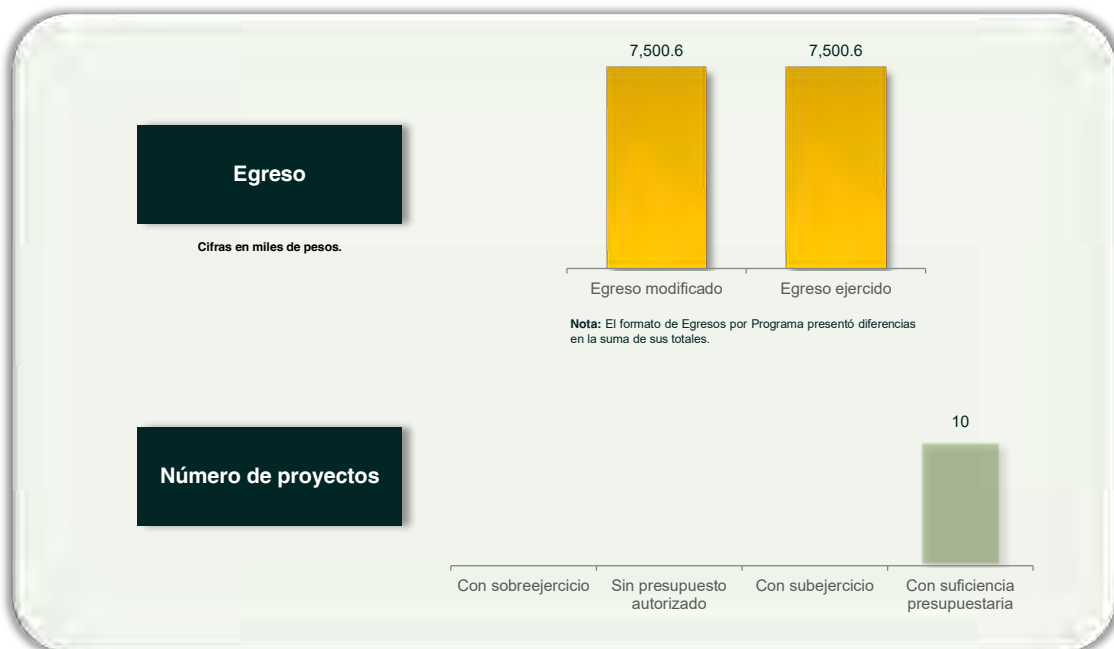

¿La Entidad se apegó a la normatividad correspondiente al ejecutar proyectos únicamente con recursos autorizados?	Cumplió
---	---------

Verificación de los importes pagados por remuneraciones y existencia de tabuladores

Servicios personales	Quincena revisada:	
	2	20
Carátula de la nómina	213,788.20	169,600.94
Acuse bancario de la dispersión de la nómina + Cheques	0.00 + 213,788.20	0.00 + 169,600.94
Total dispersión y/o cheques	213,788.20	169,600.94
Diferencia	0.00	0.00

Cifras en pesos.

¿El pago de las remuneraciones al personal en las quincenas 2 y 20 del Ejercicio Fiscal coincide con el reflejado en sus dispersiones bancarias y/o cheques?	Cumplió
--	---------

¿La Entidad publicó el tabulador de sueldos autorizado en su página de Internet?	No
--	----

Comparativo de saldos entre el Estado de Situación Financiera Comparativo y los Inventarios de Bienes Muebles e Inmuebles

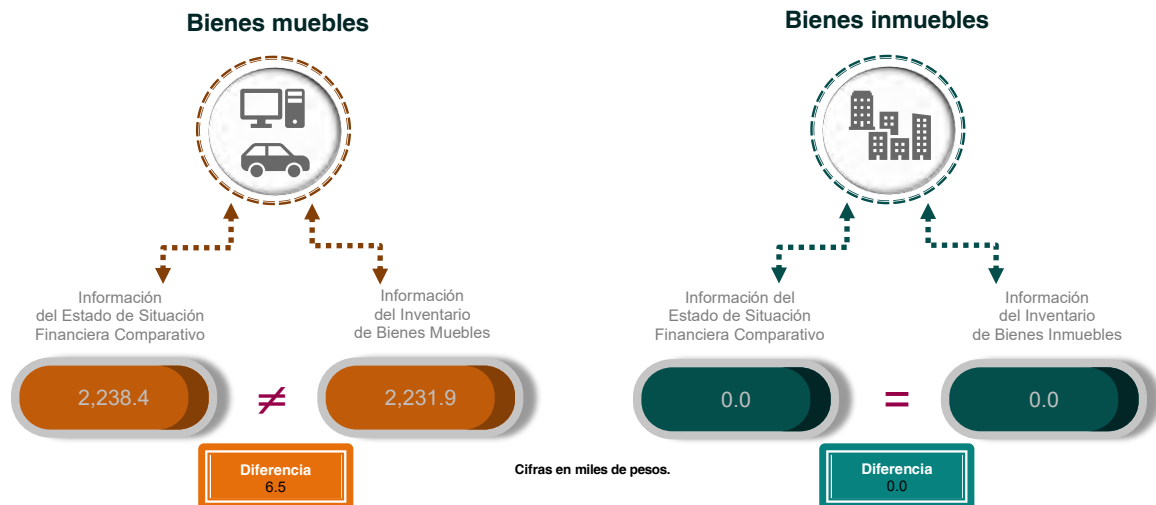

¿La información presentada en el Estado de Situación Financiera Comparativo coincide con el Inventario de Bienes Muebles?	No cumplió
---	------------

¿La información presentada en el Estado de Situación Financiera Comparativo coincide con el Inventario de Bienes Inmuebles?	Cumplió
---	---------

Análisis del endeudamiento

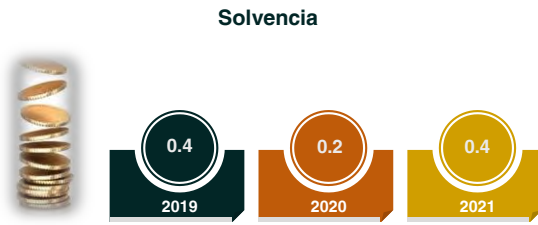

La solvencia es la relación entre el activo circulante y el pasivo circulante de la Entidad. Expresa, al 31 de diciembre de cada Ejercicio Fiscal, con cuántos pesos se contaba para pagar cada peso de las obligaciones adquiridas a corto plazo.

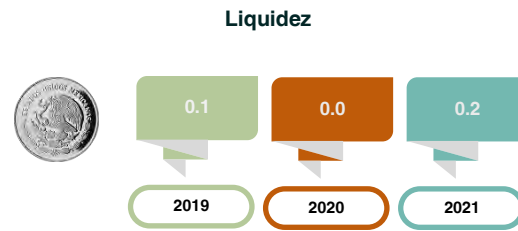

La liquidez es la relación entre el efectivo y equivalentes y el pasivo circulante de la Entidad. Expresa, al 31 de diciembre de cada Ejercicio Fiscal, con cuántos pesos se contaba de manera inmediata para hacer frente a cada peso de las obligaciones adquiridas a corto plazo.

¿Con cuántos pesos contó la Entidad para hacer frente a cada peso de sus obligaciones adquiridas a corto plazo en el Ejercicio Fiscal 2021?	0.4
---	-----

¿Con cuántos pesos contó de forma inmediata la Entidad para hacer frente a cada peso de sus obligaciones adquiridas a corto plazo en el Ejercicio Fiscal 2021?	0.2
--	-----

Evolución del endeudamiento 2019-2021

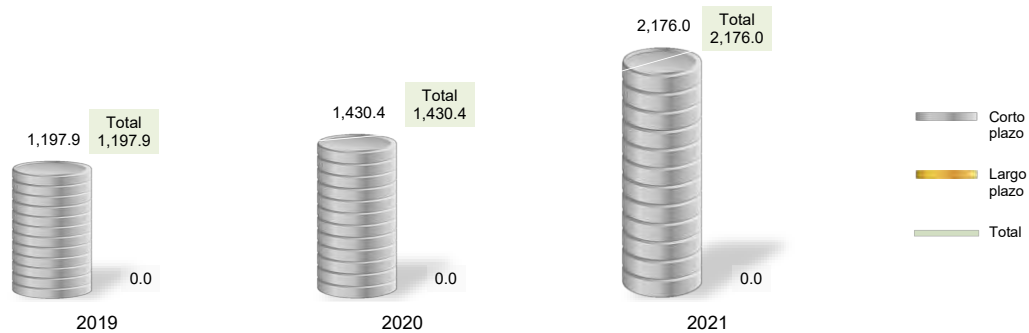

Nota: Conforme al artículo 44 de la Ley General de Contabilidad Gubernamental, las cifras deben mostrar criterios de utilidad, confiabilidad, relevancia, comparación y oportunidad al registrarse adecuadamente en términos del Manual Único de Contabilidad Gubernamental vigente.

Cifras en miles de pesos.

Variación porcentual del endeudamiento

Plazo	2019-2020	2020-2021	Principales cuentas contables relacionadas con la variación en el último periodo
Corto	19.4%	52.1%	"Servicios Personales por Pagar a Corto Plazo" (542.5)
Largo	0.0%	0.0%	La Entidad no cuenta con Pasivos a Largo Plazo.

¿La Entidad presentó obligaciones a corto y/o largo plazos al cierre del Ejercicio 2021?	Sí
--	----

¿Cuál es la tendencia que presentó el pasivo de la Entidad de 2020 a 2021?	Aumentó
--	---------

En resumen, de la revisión a la **etapa del ejercicio de los recursos públicos** de la Entidad, se obtuvieron los siguientes resultados:

Elementos revisados	Resultado
¿La Entidad realizó modificaciones a la Ley de Ingresos Estimada y al Presupuesto de Egresos Aprobado?	Sí
¿Las modificaciones a los ingresos y egresos cuentan con la autorización del Órgano Máximo de Gobierno de la Entidad?	No cumplió
¿La Entidad se apegó a la normatividad correspondiente al ejecutar proyectos únicamente con recursos autorizados?	Cumplió
¿El pago de las remuneraciones al personal en las quincenas 2 y 20 del Ejercicio Fiscal coincide con el reflejado en sus dispersiones bancarias y/o cheques?	Cumplió
¿La Entidad publicó el tabulador de sueldos autorizado en su página de Internet?	No
¿La información presentada en el Estado de Situación Financiera Comparativo coincide con el Inventario de Bienes Muebles?	No cumplió
¿La información presentada en el Estado de Situación Financiera Comparativo coincide con el Inventario de Bienes Inmuebles?	Cumplió
¿Con cuántos pesos contó la Entidad para hacer frente a cada peso de sus obligaciones adquiridas a corto plazo en el Ejercicio Fiscal 2021?	0.4
¿Con cuántos pesos contó de forma inmediata la Entidad para hacer frente a cada peso de sus obligaciones adquiridas a corto plazo en el Ejercicio Fiscal 2021?	0.2
¿La Entidad presentó obligaciones a corto y/o largo plazos al cierre del Ejercicio 2021?	Sí
¿Cuál es la tendencia que presentó el pasivo de la Entidad de 2020 a 2021?	Aumentó

Revisión de la etapa de control y evaluación

Procedimientos aplicados

1. Verificar que el recurso ejercido y las metas alcanzadas por programa se encuentren en un intervalo de cumplimiento de entre el 90.0 y el 110.0 por ciento.
2. Verificar que los recursos para servicios personales se encuentren aprobados en el Presupuesto de Egresos y no rebasen el límite del 3.0 por ciento determinado para el Ejercicio Fiscal 2021, de acuerdo al artículo 10 fracción I, inciso a, de la Ley de Disciplina Financiera.
3. Verificar que los recursos aplicados para cubrir los adeudos de ejercicios fiscales anteriores (ADEFAS) no rebasen el límite del 2.5 por ciento aplicable al Ejercicio 2021, de acuerdo al artículo 20 y el transitorio décimo primero de la Ley de Disciplina Financiera.
4. Verificar los saldos reflejados en el Estado Analítico del Ejercicio del Presupuesto de Egresos de los conceptos del capítulo 1000 "Servicios Personales", e identificar el sueldo bruto mensual más alto y el más bajo, así como el número de plazas al inicio y al cierre del Ejercicio Fiscal.
5. Verificar que la información reflejada en el Estado de Variación en la Hacienda Pública corresponda con la del Estado de Situación Financiera Comparativo, y que el Estado de Variación en la Hacienda Pública se presente conforme a la estructura y contenido establecidos en el Manual Único de Contabilidad Gubernamental vigente.
6. Verificar que la información reflejada en el Estado de Flujos de Efectivo corresponda con la del Estado de Situación Financiera Comparativo en lo que respecta al rubro "Efectivo y equivalentes", y que el Estado de Flujos de Efectivo se presente conforme a la estructura y contenido establecidos en el Manual Único de Contabilidad Gubernamental vigente.
7. Verificar que la información del origen y aplicación del recurso reflejada en el Estado de Cambios en la Situación Financiera corresponda con la del Estado de Situación Financiera Comparativo, y que el Estado de Cambios en la Situación Financiera se presente conforme a la estructura y contenido establecidos en el Manual Único de Contabilidad Gubernamental vigente.
8. Revisar que la Entidad haya enterado al Instituto de Seguridad Social del Estado de México y Municipios (ISSEMYM) el importe de las cuotas retenidas a los servidores públicos.
9. Verificar que la Entidad cumpla con las disposiciones relativas al registro del pago por concepto del impuesto sobre la renta (ISR) al Servicio de Administración Tributaria (SAT).
10. Verificar si la Entidad se encuentra obligada a presentar el aviso de dictamen y el dictamen sobre la determinación y pago del Impuesto sobre Erogaciones por Remuneraciones al Trabajo Personal, y que éste se realice de acuerdo a lo establecido en los artículos 47 fracción XIV, 47 A y 47 B del Código Financiero del Estado de México y Municipios.
11. Verificar, según sea el caso, que el saldo final de las cuentas contables de ISSEMYM y CFE registrado en el Anexo al Estado de Situación Financiera y/o en la Balanza de Comprobación Detallada corresponda con el saldo que reportan dichas entidades.
12. Identificar el presupuesto ejercido por programa vinculado a la igualdad de género, y prevención y atención de la violencia contra las mujeres.

Cumplimiento de metas y recurso ejercido por programa

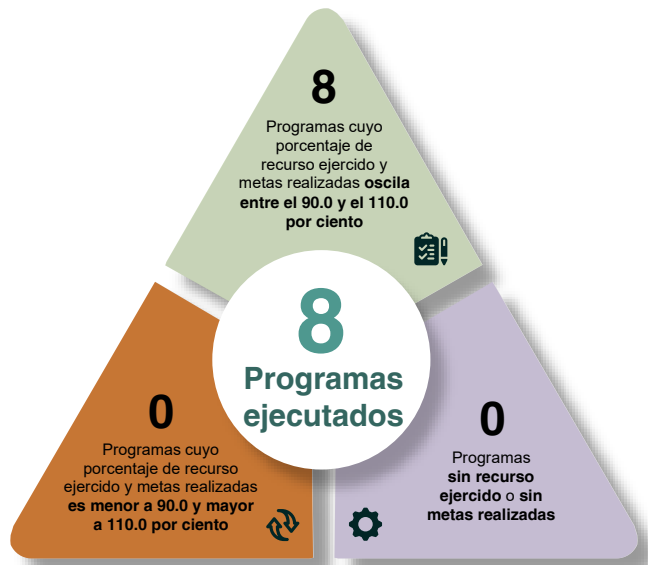

¿El recurso ejercido y las metas realizadas por la Entidad se encuentran en un intervalo de cumplimiento de entre el 90.0 y el 110.0 por ciento?	Cumplió
--	---------

Crecimiento del gasto en servicios personales



Fuente: Estado Analítico del Ejercicio del Presupuesto de Egresos detallado. Clasificación de servicios personales por categoría.

¿Los recursos considerados para servicios personales se ajustaron al límite de crecimiento del 3.0 por ciento?	No cumplió
--	------------

Adeudos de Ejercicios Fiscales Anteriores (ADEFAS)

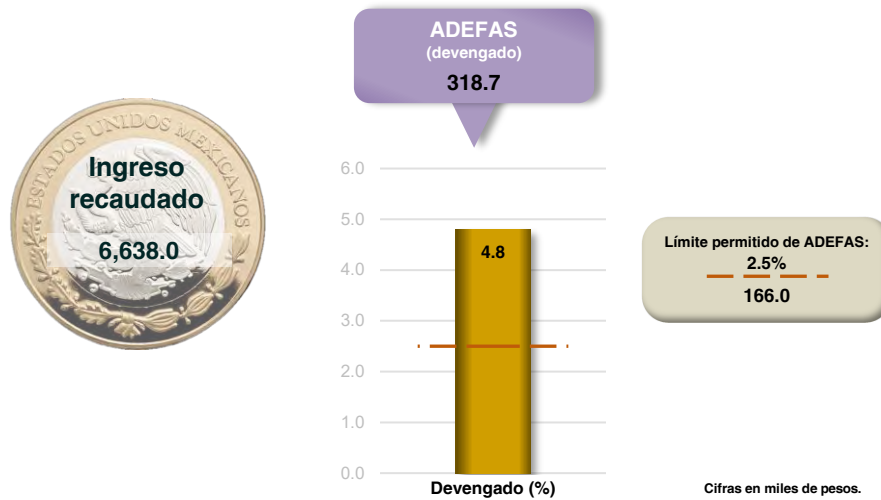

Fuente: Estado Analtico de Ingresos y Estado Analtico del Ejercicio del Presupuesto de Egresos. Clasificación por objeto del gasto (EAI y EAEPE de la Ley de Disciplina Financiera).

¿El porcentaje de los recursos considerados para cubrir ADEFAS se ajustó al límite del 2.5 por ciento del ingreso recaudado?	No cumplió
--	------------

Análisis del capítulo 1000 “Servicios Personales”



* Corresponde al momento contable del Egreso Modificado.

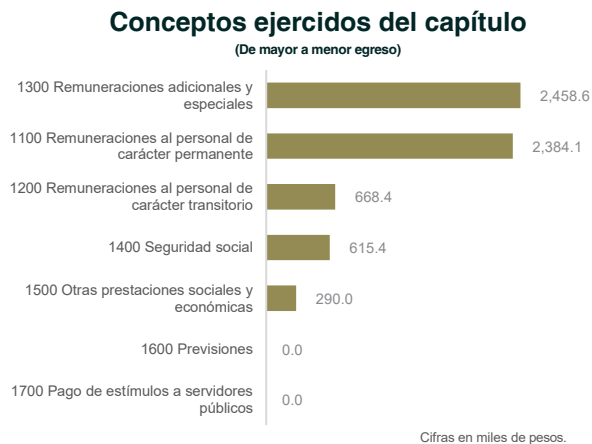

Diferencia salarial mensual (Pesos)

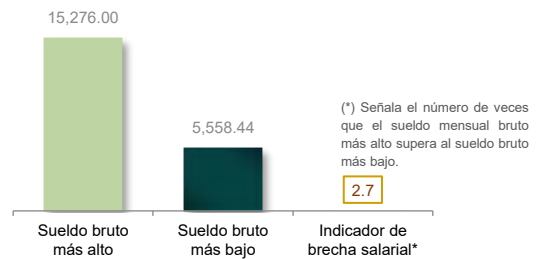

Nota: Los montos de los sueldos brutos corresponden al mes de octubre.

¿La Entidad pagó el capítulo 1000 “Servicios Personales” de acuerdo a lo autorizado en su Presupuesto de Egresos?	Sí
---	----

Validación del Estado de Variación en la Hacienda Pública

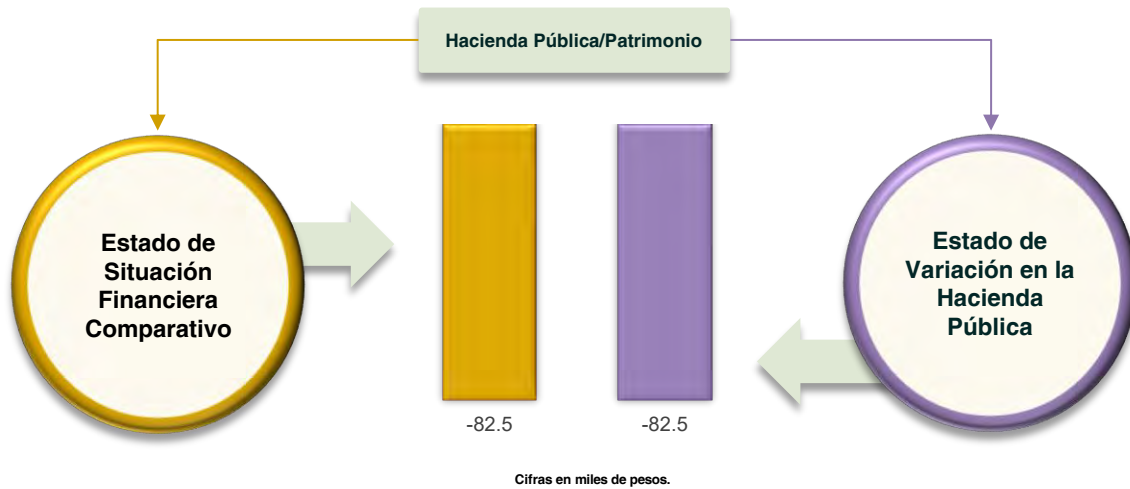

¿El saldo reflejado en el Estado de Variación en la Hacienda Pública corresponde con el del Estado de Situación Financiera Comparativo?	Cumplió	¿El Estado de Variación en la Hacienda Pública se presentó conforme a la estructura y contenido establecidos en el MUCG?	Cumplió
---	---------	--	---------

Validación del flujo de efectivo

Efectivo y equivalentes

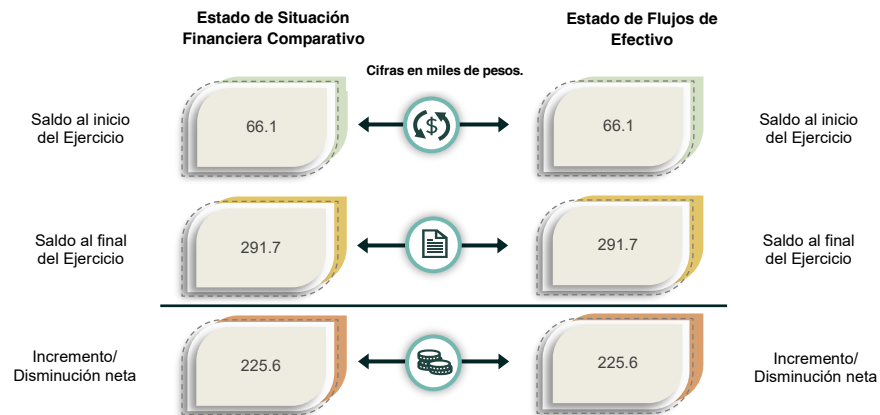

¿Los saldos del rubro "Efectivo y equivalentes" registrados en el Estado de Flujos de Efectivo corresponden con los revelados en el Estado de Situación Financiera Comparativo?	Cumplió	¿El Estado de Flujos de Efectivo se presentó conforme a la estructura y contenido establecidos en el MUCG?	Cumplió
---	---------	--	---------

Validación del origen y aplicación del recurso

Cifras en miles de pesos.	Estado de Situación Financiera Comparativo		Estado de Cambios en la Situación Financiera		Diferencia	
	Origen	Aplicación	Origen	Aplicación	Origen	Aplicación
Activo >>	23.7	225.5	23.7	225.5	0.0	0.0
Circulante	23.7	225.5	23.7	225.5	0.0	0.0
No Circulante	0.0	0.0	0.0	0.0	0.0	0.0
Pasivo >>	745.7	0.0	745.7	0.0	0.0	0.0
Circulante	745.7	0.0	745.7	0.0	0.0	0.0
No Circulante	0.0	0.0	0.0	0.0	0.0	0.0
Hacienda Pública / Patrimonio >>	0.0	543.8	0.0	543.8	0.0	0.0
Contribuido	0.0	0.0	0.0	0.0	0.0	0.0
Generado	0.0	543.8	0.0	543.8	0.0	0.0

¿El Estado de Cambios en la Situación Financiera se presentó conforme a la estructura y contenido establecidos en el MUCG?	Cumplió
--	---------

¿Los saldos del origen y aplicación del recurso reflejados en el Estado de Cambios en la Situación Financiera corresponden con los del Estado de Situación Financiera Comparativo?	Cumplió
--	---------

Confirmación del importe pendiente de pago al ISSEMYM

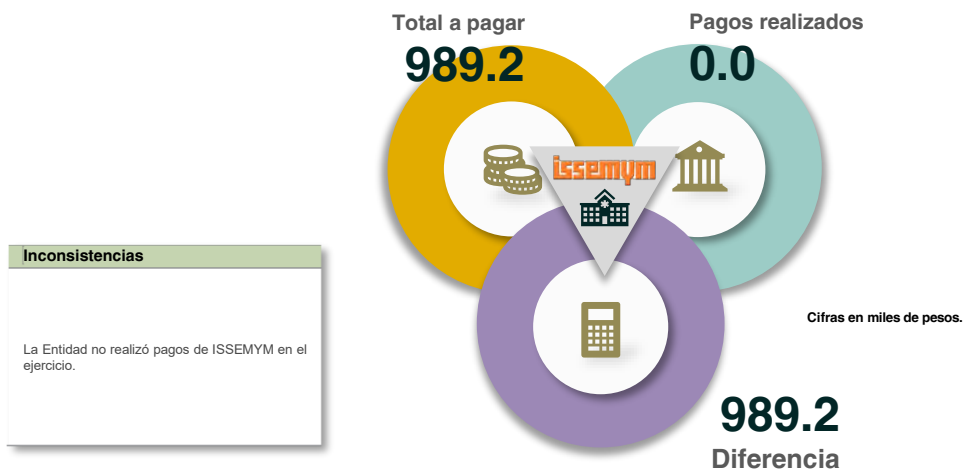

¿La Entidad presentó al ISSEMYM los pagos por concepto de cuotas, aportaciones y retenciones realizadas a los servidores públicos?	No cumplió
--	------------

Verificación del cumplimiento de obligaciones fiscales (ISR)

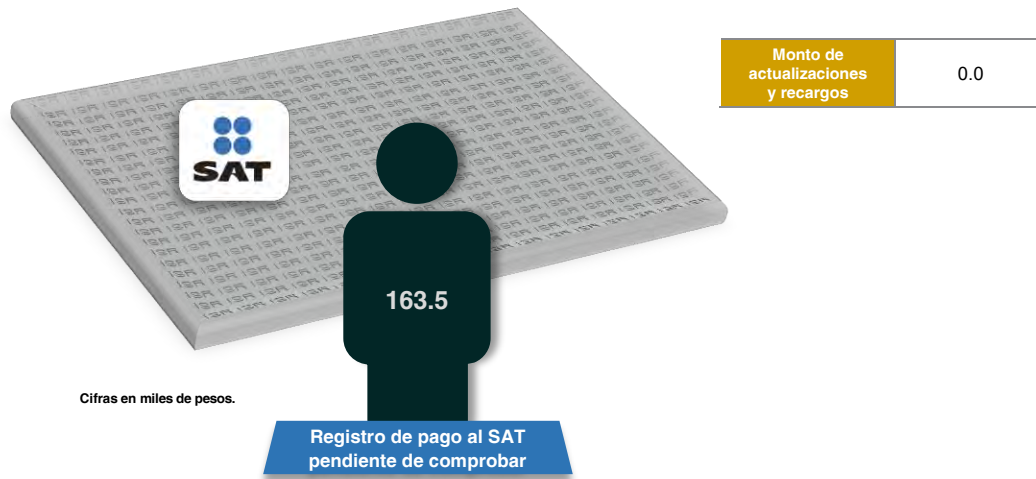

¿La Entidad cumplió con las disposiciones relativas al registro del pago de las retenciones del impuesto sobre la renta (ISR)?	No cumplió
--	------------

¿La Entidad efectuó el pago del ISR de manera oportuna, con lo cual evitó que se generaran actualizaciones y recargos?	No cumplió
--	------------

Obligación de presentar aviso y dictamen del ISERTP

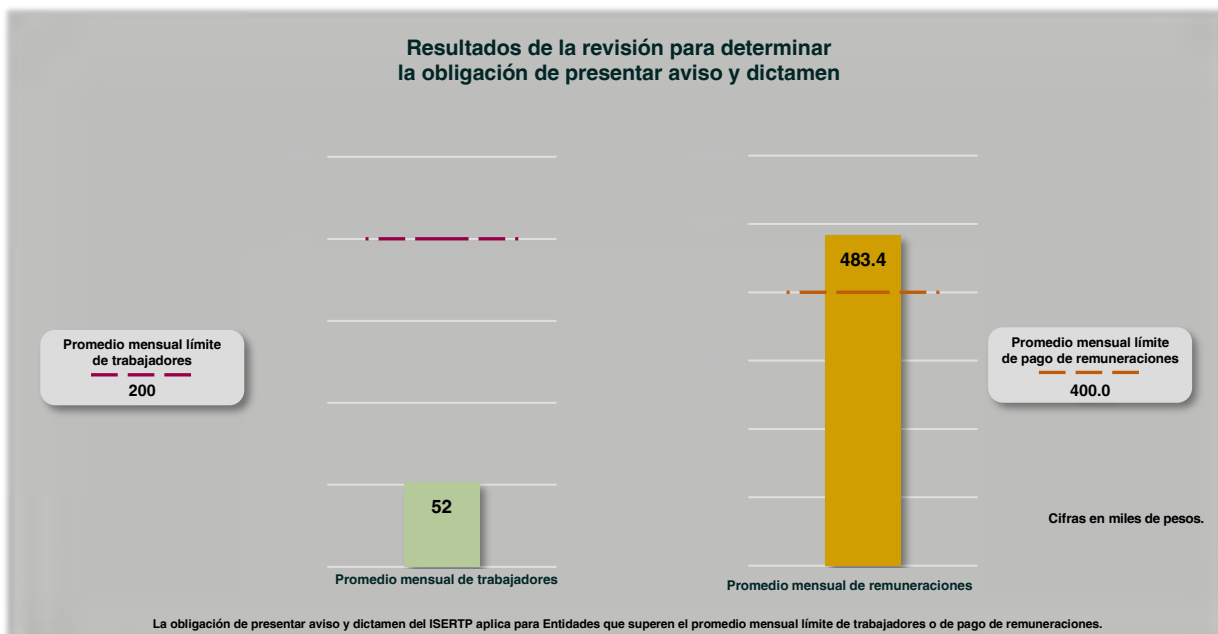

¿La Entidad está obligada a dictaminar la determinación y el pago por concepto de remuneraciones al trabajo personal?	Sí
---	----

Este Órgano Técnico se encuentra impedido para realizar pronunciamiento alguno respecto de la obligación relativa al aviso de dictamen y el dictamen sobre la determinación y el pago del ISERTP, establecidos en los artículos 47 A y 47 B del Código Financiero del Estado de México y Municipios, debido a las modificaciones de presentación y determinación efectuadas por la Secretaría de Finanzas del Gobierno del Estado de México, publicadas en el Periódico Oficial "Gaceta del Gobierno" el 14 de octubre de 2022; según las cuales, las Entidades podrán presentar el aviso de dictamen a más tardar el 31 de octubre de 2022, y el dictamen sobre la determinación y pago del ISERTP, el 30 de noviembre de 2022.

Comparación de saldos con entidades externas

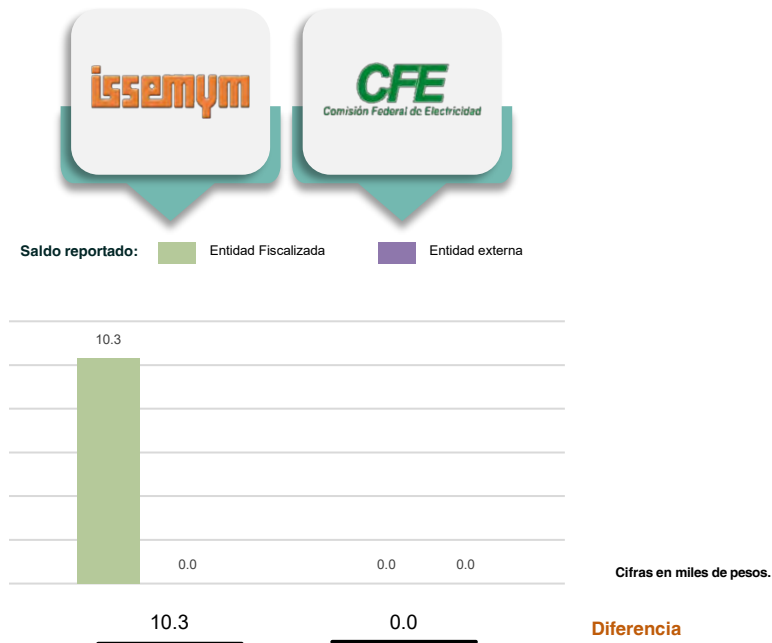

¿La Entidad presentó adeudos con ISSEMYM y/o CFE?	Sí	La Entidad presentó diferencias en sus saldos por concepto de adeudos con:	- ISSEMYM
---	----	--	-----------

Presupuesto ejercido por programa vinculado a la igualdad de género, y prevención y atención de la violencia contra las mujeres



¿Se ejercieron recursos en programas relacionados con el eje transversal I "Igualdad de género"?	Cumplió
--	---------

En resumen, de la revisión a la **etapa de control y evaluación** de la Entidad, se obtuvieron los siguientes resultados:

Elementos revisados	Resultado
¿El recurso ejercido y las metas realizadas por la Entidad se encuentran en un intervalo de cumplimiento de entre el 90.0 y el 110.0 por ciento?	Cumplió
¿Los recursos considerados para servicios personales se ajustaron al límite de crecimiento del 3.0 por ciento?	No cumplió
¿El porcentaje de los recursos considerados para cubrir ADEFAS se ajustó al límite del 2.5 por ciento del ingreso recaudado?	No cumplió
¿La Entidad pagó el capítulo 1000 "Servicios Personales" de acuerdo a lo autorizado en su Presupuesto de Egresos?	Sí
¿El saldo reflejado en el Estado de Variación en la Hacienda Pública corresponde con el del Estado de Situación Financiera Comparativo?	Cumplió
¿El Estado de Variación en la Hacienda Pública se presentó conforme a la estructura y contenido establecidos en el MUCG?	Cumplió
¿Los saldos del rubro "Efectivo y equivalentes" registrados en el Estado de Flujos de Efectivo corresponden con los revelados en el Estado de Situación Financiera Comparativo?	Cumplió
¿El Estado de Flujos de Efectivo se presentó conforme a la estructura y contenido establecidos en el MUCG?	Cumplió
¿El Estado de Cambios en la Situación Financiera se presentó conforme a la estructura y contenido establecidos en el MUCG?	Cumplió
¿Los saldos del origen y aplicación del recurso reflejados en el Estado de Cambios en la Situación Financiera corresponden con los del Estado de Situación Financiera Comparativo?	Cumplió
¿La Entidad presentó al ISSEMYM los pagos por concepto de cuotas, aportaciones y retenciones realizadas a los servidores públicos?	No cumplió
¿La Entidad cumplió con las disposiciones relativas al registro del pago de las retenciones del impuesto sobre la renta (ISR)?	No cumplió
¿La Entidad efectuó el pago del ISR de manera oportuna, con lo cual evitó que se generaran actualizaciones y recargos?	No cumplió
¿La Entidad está obligada a dictaminar la determinación y el pago por concepto de remuneraciones al trabajo personal?	Sí
¿La Entidad presentó adeudos con ISSEMYM y/o CFE?	Sí
La Entidad presentó diferencias en sus saldos por concepto de adeudos con:	- ISSEMYM
¿Se ejercieron recursos en programas relacionados con el eje transversal I "Igualdad de género"?	Cumplió

Observaciones de la Revisión

No.	Apartado	Observación	Monto observado (Miles de pesos)	Normatividad infringida
1	Ejercicio de los recursos	La Entidad realizó modificaciones al presupuesto, las cuales no cuentan con la autorización y justificación de su Órgano Máximo de Gobierno.		Artículos 285 y 319 del Código Financiero del Estado de México y Municipios.
2		Al realizar el análisis comparativo entre los saldos de los inventarios de bienes muebles y el Estado de Situación Financiera Comparativo presentados por la Entidad, se detectaron diferencias en las cuentas contables de: "Mobiliario y Equipo de Administración" y "Mobiliario y Equipo Educativo y Recreativo" por un importe de 6.5 miles de pesos.	6.5	Artículos 23 y 27 de la Ley General de Contabilidad Gubernamental.
3	Control y evaluación	En materia de servicios personales, la Entidad presentó cifras erróneas en el egreso aprobado en el Estado Analítico de Ejercicio del Presupuesto de Egresos Clasificación de Servicios Personales por Categoría del ejercicio 2021, por lo que el decremento reflejado del 32.7 por ciento respecto al ejercicio 2020 no es correcto.		Artículo 10 fracción I, inciso a, de la Ley de Disciplina Financiera de las Entidades Federativas y los Municipios.
4		De la verificación a la cuenta presupuestal de adeudos de ejercicios fiscales anteriores (ADEFAS), se identificó un importe devengado de 318.7 miles de pesos, que representa el 4.8 por ciento de los ingresos totales; lo cual rebasó el 2.5 por ciento permitido.		Artículo 20 y el transitorio décimo primero de la Ley de Disciplina Financiera de las Entidades Federativas y los Municipios.
5		La Entidad no presentó los pagos al ISSEMYM por concepto de cuotas, aportaciones y retenciones realizadas a los servidores públicos, toda vez que no realizó pagos durante el ejercicio, así mismo, derivado de la revisión se identificó que entregó información que no es fidedigna; ya que, en el formato de Cuotas, Aportaciones y Retenciones al ISSEMYM el cual se encuentra firmado y sellado presenta pagos realizados, forma de pago y fecha de pago.	989.2	Artículos 31, 32, 33, 34, 35, 36, 37 y 38 de la Ley de Seguridad Social para los Servidores Públicos del Estado de México y Municipios y 51 fracción X de la Ley Orgánica Municipal del Estado de México.
6		De acuerdo a la revisión a los pagos por concepto del Impuesto sobre la renta (ISR) por salarios, honorarios y arrendamiento al Servicio de Administración Tributaria (SAT), se identificó que la Entidad no realizó pagos durante el ejercicio, debido a ello presentó un adeudo de 163.5 miles de pesos; por lo que no cumplió con sus obligaciones, según la normatividad aplicable.	163.5	Artículo 96 de la Ley del Impuesto Sobre la Renta.
7		La entidad no realizó pagos de ISR durante el ejercicio, lo que genera de acuerdo con la normatividad aplicable, adeudos por concepto de actualizaciones y recargos.		Artículo 319 del Código Financiero del Estado de México y Clasificador por objeto del gasto del Manual Único de Contabilidad Gubernamental para las Dependencias y Entidades Públicas del Gobierno y Municipios del Estado de México 2021.



Instituto Municipal de Cultura Física y Deporte de Mexicaltzingo

Ejercicio Fiscal 2021

Instituto Municipal de Cultura Física y Deporte de Mexicaltzingo

Generales financieros

Grupos del Estado de Situación Financiera Comparativo (Miles de pesos)

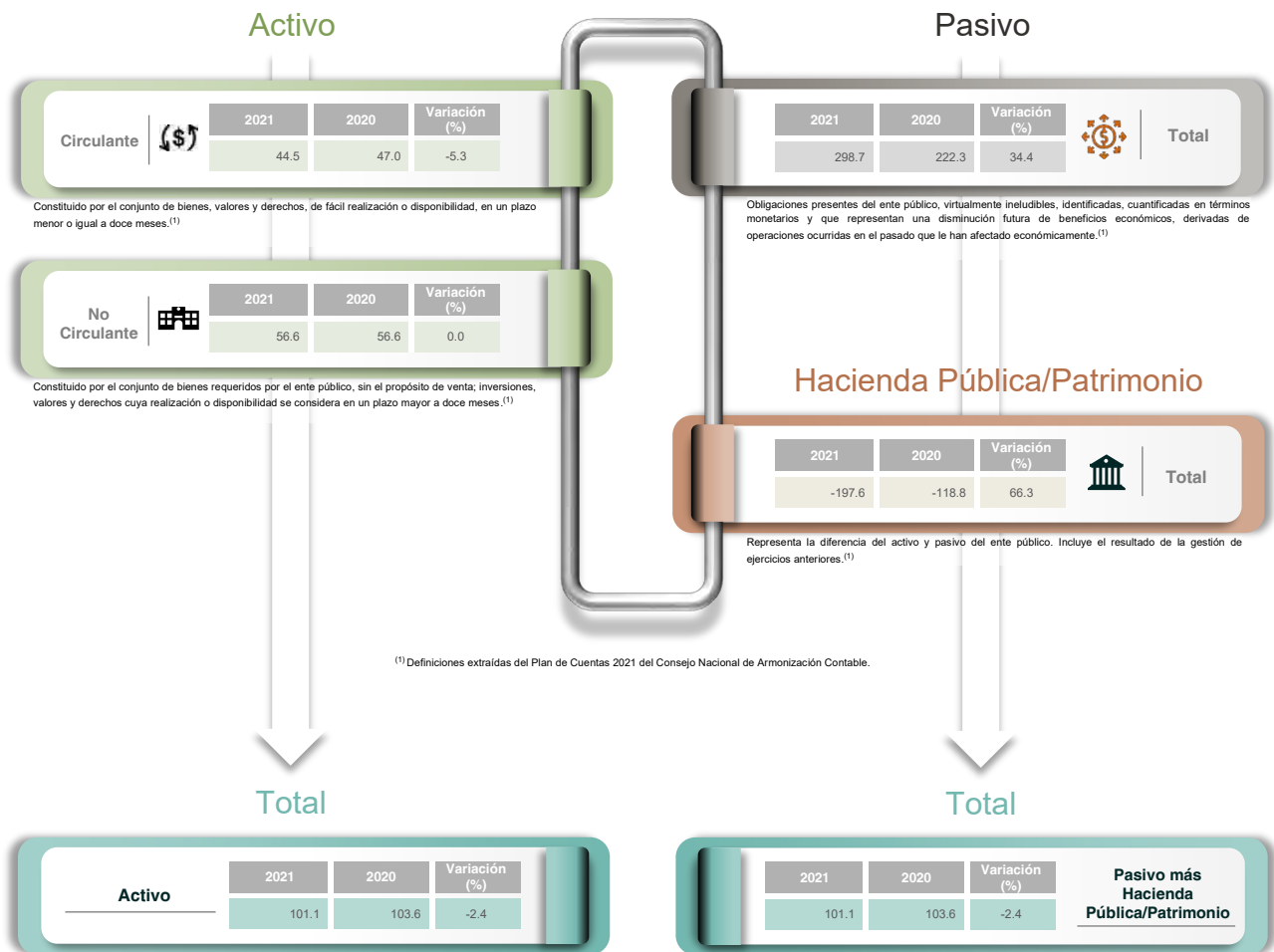

El total del activo debe ser igual al total del pasivo más hacienda pública/patrimonio.

Grupos del Estado de Actividades Comparativo (Miles de pesos)

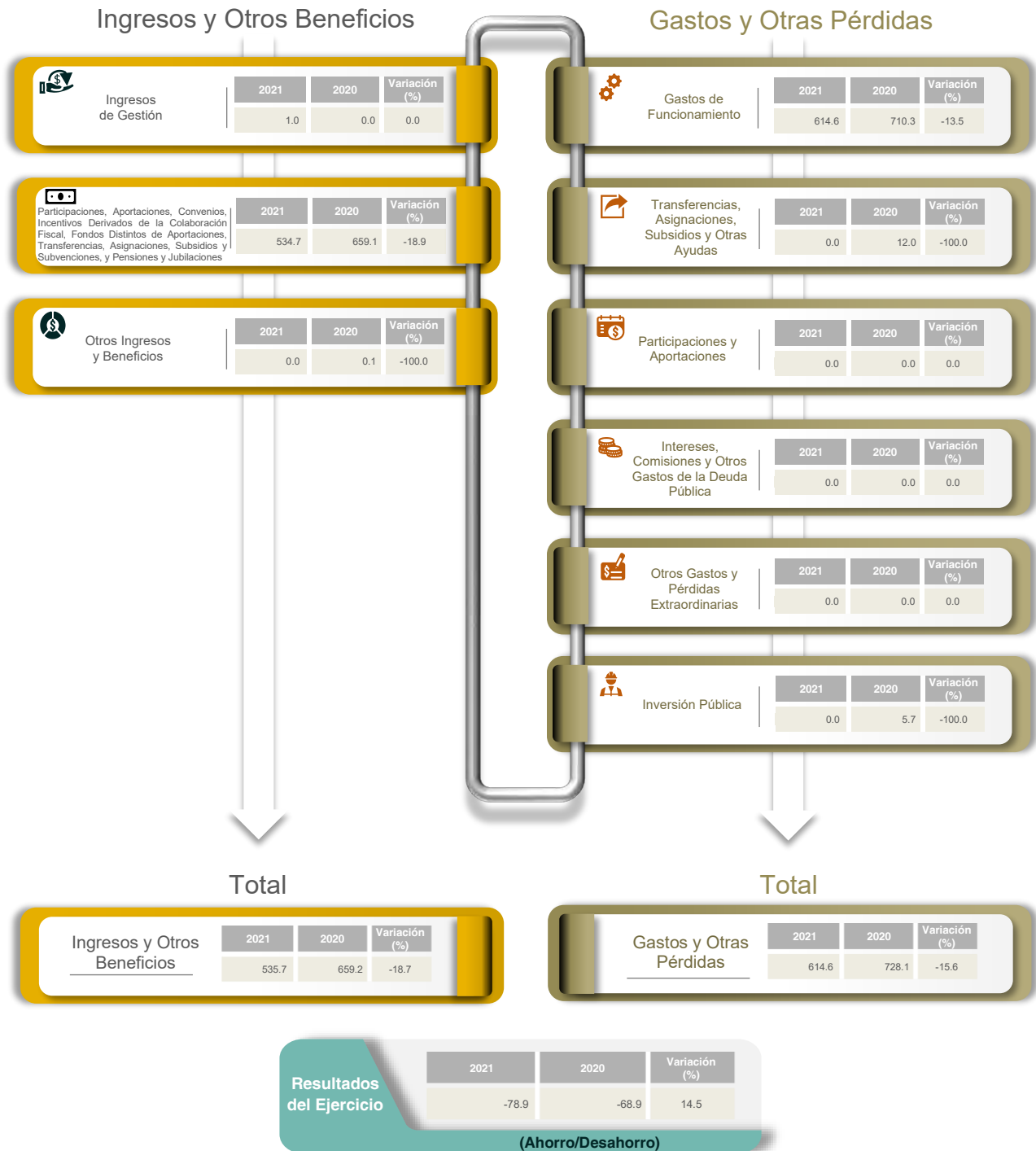





Nota:

Por regla de presentación del Estado de Actividades Comparativo, en el rubro contable "Inversión Pública", se incluye el importe de "Bienes Muebles e Intangibles" de los ejercicios 2020 y 2021, por 5.7 y 0.0 miles de pesos, respectivamente.

Generales presupuestales

Ingresos

(Miles de pesos)







	 Estimado	 Modificado	 Devengado	 Recaudado
Ingresos de Gestión	779.3	537.0	0.0	537.0
Participaciones, Aportaciones, Convenios, Incentivos Derivados de la Colaboración Fiscal, Fondos Distintos de Aportaciones, Transferencias, Asignaciones, Subsidios y Subvenciones, y Pensiones y Jubilaciones	31.7	1.0	0.0	1.0
Otros Ingresos y Beneficios	746.3	534.7	0.0	534.7
	1.3	1.3	0.0	1.3

Fuente: Estado Analítico de Ingresos.

¿Cuánto recibió?

Egresos

(Miles de pesos)

	 Aprobado	 Modificado	 Comprometido	 Devengado	 Pagado	 Ejercido
Capítulo 1000 Servicios Personales	779.3	658.1	0.0	135.4	522.6	658.1
Capítulo 2000 Materiales y Suministros	612.3	546.8	0.0	108.9	437.8	546.8
Capítulo 3000 Servicios Generales	38.1	1.8	0.0	0.0	1.8	1.8
Capítulo 4000 Transferencias, Asignaciones, Subsidios y Otras Ayudas	54.6	65.9	0.0	26.5	39.5	65.9
Capítulo 5000 Bienes Muebles, Inmuebles e Intangibles	12.0	0.0	0.0	0.0	0.0	0.0
Capítulo 6000 Inversión Pública	0.0	0.0	0.0	0.0	0.0	0.0
Capítulo 7000 Inversiones Financieras y Otras Provisiones	0.0	0.0	0.0	0.0	0.0	0.0
Capítulo 8000 Participaciones y Aportaciones	0.0	0.0	0.0	0.0	0.0	0.0
Capítulo 9000 Deuda Pública	62.4	43.5	0.0	0.0	43.5	43.5

Fuente: Estado Analítico del Ejercicio del Presupuesto de Egresos. Clasificación por objeto del gasto (capítulo y concepto).

¿En qué gastó?

Revisión de la Cuenta Pública Instituto Municipal de Cultura Física y Deporte de Mexicaltzingo

Revisión de la etapa de planeación

Procedimientos aplicados

1. Comprobar que los programas planeados por la Entidad se encuentren alineados a los pilares y ejes transversales de la Clasificación Funcional-Programática Municipal vigente.

Alineación de programas con pilares y ejes transversales

	Pilar 1. Social Está considerado en el PDM 2019-2021: <input checked="" type="checkbox"/> SI Programas autorizados: <input type="text" value="1"/>
	Pilar 2. Económico Está considerado en el PDM 2019-2021: <input type="checkbox"/> - Programas autorizados: <input type="text" value="-"/>
	Pilar 3. Territorial Está considerado en el PDM 2019-2021: <input type="checkbox"/> - Programas autorizados: <input type="text" value="-"/>
	Pilar 4. Seguridad Está considerado en el PDM 2019-2021: <input type="checkbox"/> - Programas autorizados: <input type="text" value="-"/>
	Eje Transversal I. Igualdad de género Está considerado en el PDM 2019-2021: <input type="checkbox"/> - Programas autorizados: <input type="text" value="-"/>
	Eje Transversal II. Gobierno moderno, capaz y responsable Está considerado en el PDM 2019-2021: <input checked="" type="checkbox"/> SI Programas autorizados: <input type="text" value="1"/>
	Eje Transversal III. Tecnología y coordinación para el buen gobierno Está considerado en el PDM 2019-2021: <input type="checkbox"/> - Programas autorizados: <input type="text" value="-"/>

Los programas autorizados se muestran agrupados conforme a los pilares y ejes transversales del Plan de Desarrollo Municipal 2019-2021.

Pilar o eje transversal con mayor número de programas planeados

Eje Transversal II
Pilar 1

Se incluyeron programas relacionados con el eje transversal "Igualdad de género"

No

En resumen, de la revisión a la **etapa de planeación** de la Entidad, se obtuvieron los siguientes resultados:

Elementos revisados	Resultado
¿La Entidad presentó programas autorizados de acuerdo a los pilares y ejes transversales establecidos en la Clasificación Funcional-Programática Municipal?	Sí
¿Los programas planeados por la Entidad se encuentran alineados a la Clasificación Funcional-Programática Municipal?	Cumplió
¿Los pilares y ejes transversales autorizados por la Entidad están considerados en el PDM 2019-2021?	Sí
Del total de programas planeados por la Entidad, ¿cuántos están alineados a la Clasificación Funcional-Programática Municipal?	2 de 2

Revisión de la etapa de programación y presupuestación

Procedimientos aplicados

1. Verificar en el Estado Analítico del Ejercicio del Presupuesto de Egresos el monto asignado por programa.
2. Comprobar el equilibrio presupuestario entre el ingreso estimado y el egreso aprobado.
3. Identificar los ingresos estimados por rubro, así como la asignación de recursos por capítulo y tipo de gasto.
4. Verificar la asignación presupuestaria por finalidad y función de gasto.
5. Identificar, por pilar y eje transversal, la asignación de metas y recursos a nivel programa.

Asignación presupuestaria por programas

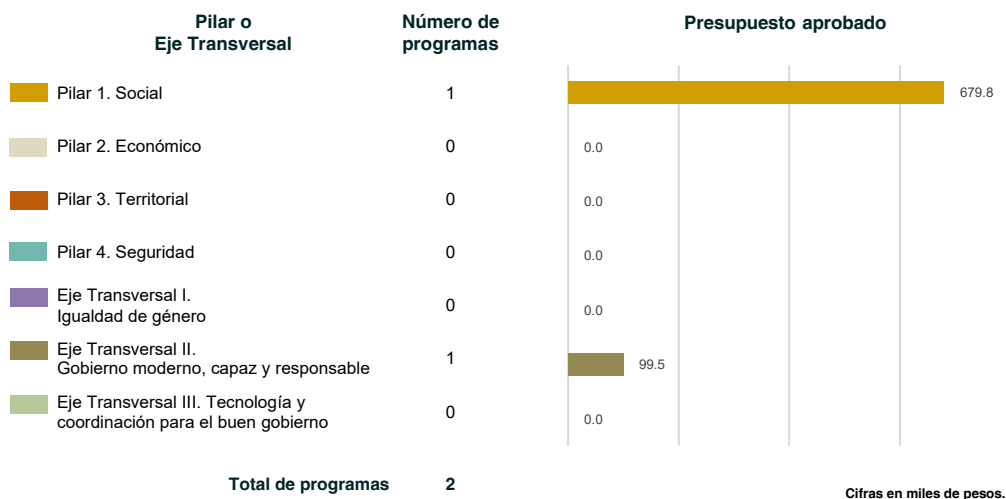

¿Los programas reportados por la Entidad cuentan con asignación presupuestaria?	Sí
---	----

¿Los programas considerados en el Presupuesto de Egresos de la Entidad permiten la realización de sus funciones?	Cumplió
--	---------

Equilibrio presupuestario

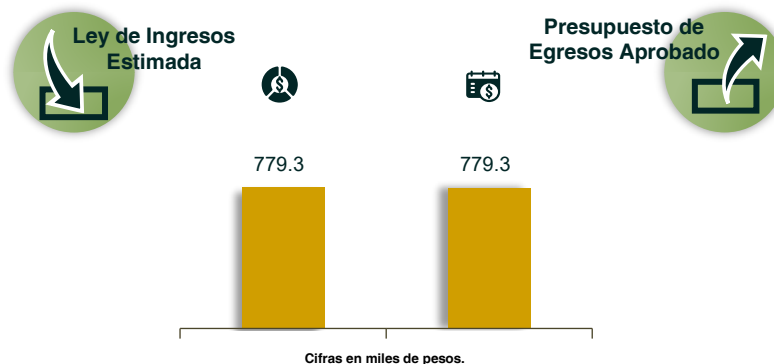

¿La Entidad presentó equilibrio presupuestario?	Cumplió
---	---------

Obtención y asignación de recursos

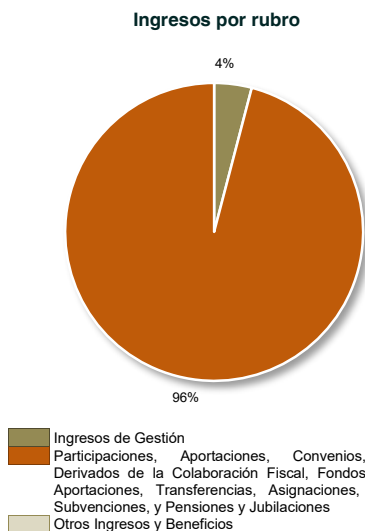

Asignación por capítulo del gasto y clasificación económica

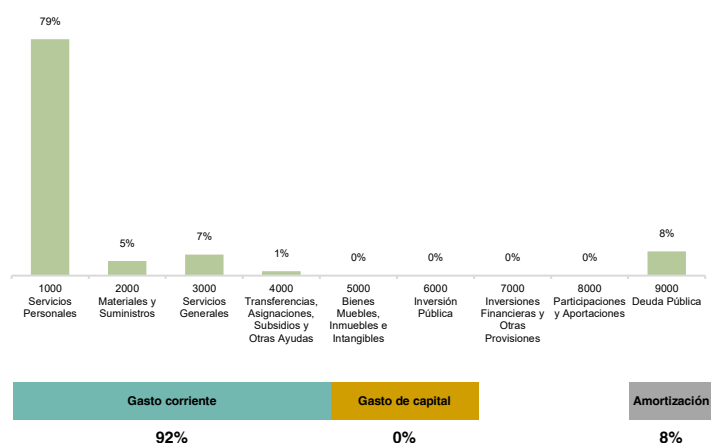

¿Los rubros del ingreso y capítulos del gasto utilizados por la Entidad están alineados a los catálogos vigentes?

Sí

Asignación presupuestaria por clasificación funcional

Clasificación funcional (Miles de pesos)

Finalidad	No.	Función	Asignación presupuestaria
Gobierno	0101	Legislación	-
	0102	Justicia	-
	0103	Coordinación de la política de gobierno	-
	0104	Relaciones exteriores	-
	0105	Asuntos financieros y hacendarios	99.5
	0106	Seguridad nacional	-
	0107	Asuntos de orden público y seguridad interior	-
	0108	Otros servicios generales	-
Desarrollo Social	0201	Protección ambiental	-
	0202	Vivienda y servicios a la comunidad	-
	0203	Salud	-
	0204	Recreación, cultura y otras manifestaciones sociales	679.8
	0205	Educación	-
	0206	Protección social	-
	0207	Otros asuntos sociales	-

Finalidad	No.	Función	Asignación presupuestaria
Desarrollo Económico	0301	Asuntos económicos, comerciales y laborales en general	-
	0302	Agropecuaria, silvicultura, pesca y caza	-
	0303	Combustibles y energía	-
	0304	Minería, manufacturas y construcción	-
	0305	Transporte	-
	0306	Comunicaciones	-
	0307	Turismo	-
	0308	Ciencia, tecnología e innovación	-
	0309	Otras industrias y otros asuntos económicos	-
Otras no Clasificadas en Funciones Anteriores	0401	Transacciones de la deuda pública / costo financiero de la deuda	-
	0402	Transferencias, participaciones y aportaciones entre diferentes niveles y órdenes de gobierno	-
	0403	Saneamiento del sistema financiero	-
	0404	Adeudos de ejercicios fiscales anteriores	-

Las funciones se presentan considerando íntegramente la estructura programática del Manual Único de Contabilidad Gubernamental para las Dependencias y Entidades Públicas del Gobierno y Municipios del Estado de México vigente; aquellas que presentan asignación presupuestaria fueron las que programó la Entidad para el Ejercicio Fiscal 2021.

Fuente: Estado Analítico del Ejercicio del Presupuesto de Egresos. Clasificación funcional (finalidad y función).

¿La asignación presupuestaria reportada en el Estado Analítico del Ejercicio del Presupuesto de Egresos, clasificación funcional (finalidad y función), coincide con el monto reportado en el Estado Analítico del Ejercicio del Presupuesto de Egresos, clasificación por objeto del gasto (capítulo y concepto)?

Sí

Programación de metas y recurso asignado por programa



¿Cuál es el pilar o eje transversal con mayor recurso aprobado para el cumplimiento de los programas de la Entidad?	Pilar 1
---	---------

¿Los programas reportados por la Entidad en los pilares y ejes transversales cuentan con recurso aprobado y asignación de metas?	Cumplió
--	---------

En resumen, de la revisión a la **etapa de programación y presupuestación** de la Entidad, se obtuvieron los siguientes resultados:

Elementos revisados	Resultado
¿Los programas reportados por la Entidad cuentan con asignación presupuestaria?	Sí
¿Los programas considerados en el Presupuesto de Egresos de la Entidad permiten la realización de sus funciones?	Cumplió
¿La Entidad presentó equilibrio presupuestario?	Cumplió
¿Los rubros del ingreso y capítulos del gasto utilizados por la Entidad están alineados a los catálogos vigentes?	Sí
¿La asignación presupuestaria reportada en el Estado Analítico del Ejercicio del Presupuesto de Egresos, clasificación funcional (finalidad y función), coincide con el monto reportado en el Estado Analítico del Ejercicio del Presupuesto de Egresos, clasificación por objeto del gasto (capítulo y concepto)?	Sí
¿Cuál es el pilar o eje transversal con mayor recurso aprobado para el cumplimiento de los programas de la Entidad?	Pilar 1
¿Los programas reportados por la Entidad en los pilares y ejes transversales cuentan con recurso aprobado y asignación de metas?	Cumplió

Revisión de la etapa del ejercicio de los recursos públicos

Procedimientos aplicados

1. Comprobar que las ampliaciones y reducciones realizadas a la Ley de Ingresos Estimada y al Presupuesto de Egresos Aprobado cuenten con la autorización registrada en actas del Órgano Máximo de Gobierno de la Entidad.
2. Verificar que los proyectos ejercidos por la Entidad hayan contado con suficiencia presupuestaria.
3. Comprobar que el pago de remuneraciones al personal en las quincenas 2 y 20 del Ejercicio Fiscal coincida con el reflejado en sus dispersiones bancarias y/o cheques.
4. Verificar que los saldos reflejados en el Estado de Situación Financiera Comparativo coincidan con la información de los Inventarios de Bienes Muebles e Inmuebles.
5. Analizar el endeudamiento de la Entidad a través de la verificación de la solvencia y la liquidez.
6. Analizar el comportamiento del endeudamiento a corto y largo plazos de los Ejercicios 2019, 2020 y 2021 (evolución del endeudamiento).

Ampliaciones y reducciones con autorización del Órgano Máximo de Gobierno

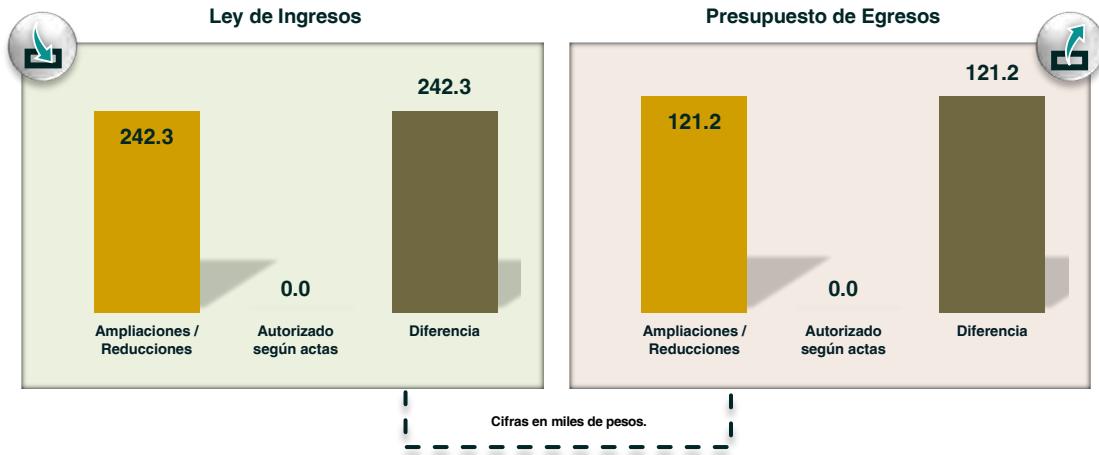

¿La Entidad realizó modificaciones a la Ley de Ingresos Estimada y al Presupuesto de Egresos Aprobado?	Sí
--	----

¿Las modificaciones a los ingresos y egresos cuentan con la autorización del Órgano Máximo de Gobierno de la Entidad?	No cumplió
---	------------

Suficiencia presupuestaria en los proyectos ejercidos



¿La Entidad se apegó a la normatividad correspondiente al ejecutar proyectos únicamente con recursos autorizados?	Cumplió
---	---------

Verificación de los importes pagados por remuneraciones y existencia de tabuladores

Servicios personales	Quincena revisada: 2	Quincena revisada: 20
	Carátula de la nómina	14,228.43
Acuse bancario de la dispersión de la nómina + Cheques	0.00 + 14,228.43	0.00 + 14,228.43
Total dispersión y/o cheques	14,228.43	14,228.43
Diferencia	0.00	0.00

Cifras en pesos.

¿El pago de las remuneraciones al personal en las quincenas 2 y 20 del Ejercicio Fiscal coincide con el reflejado en sus dispersiones bancarias y/o cheques?	Cumplió
--	---------

¿La Entidad publicó el tabulador de sueldos autorizado en su página de Internet?	No
--	----

Comparativo de saldos entre el Estado de Situación Financiera Comparativo y los Inventarios de Bienes Muebles e Inmuebles

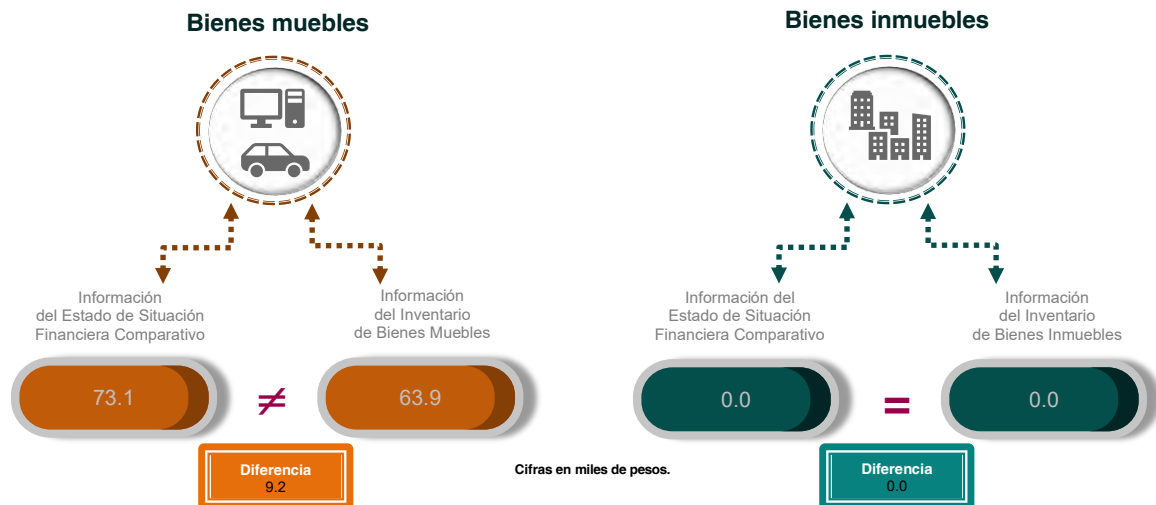

¿La información presentada en el Estado de Situación Financiera Comparativo coincide con el Inventario de Bienes Muebles?	No cumplió
---	------------

¿La información presentada en el Estado de Situación Financiera Comparativo coincide con el Inventario de Bienes Inmuebles?	Cumplió
---	---------

Análisis del endeudamiento

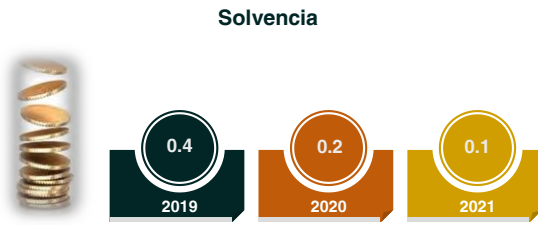

La solvencia es la relación entre el activo circulante y el pasivo circulante de la Entidad. Expresa, al 31 de diciembre de cada Ejercicio Fiscal, con cuántos pesos se contaba para pagar cada peso de las obligaciones adquiridas a corto plazo.

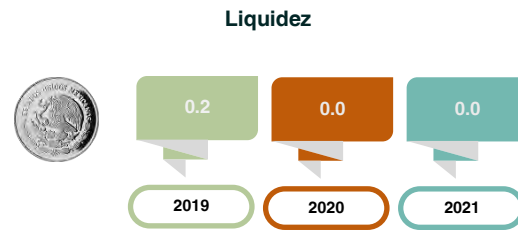

La liquidez es la relación entre el efectivo y equivalentes y el pasivo circulante de la Entidad. Expresa, al 31 de diciembre de cada Ejercicio Fiscal, con cuántos pesos se contaba de manera inmediata para hacer frente a cada peso de las obligaciones adquiridas a corto plazo.

¿Con cuántos pesos contó la Entidad para hacer frente a cada peso de sus obligaciones adquiridas a corto plazo en el Ejercicio Fiscal 2021?	0.1
---	-----

¿Con cuántos pesos contó de forma inmediata la Entidad para hacer frente a cada peso de sus obligaciones adquiridas a corto plazo en el Ejercicio Fiscal 2021?	0.0
--	-----

Evolución del endeudamiento 2019-2021

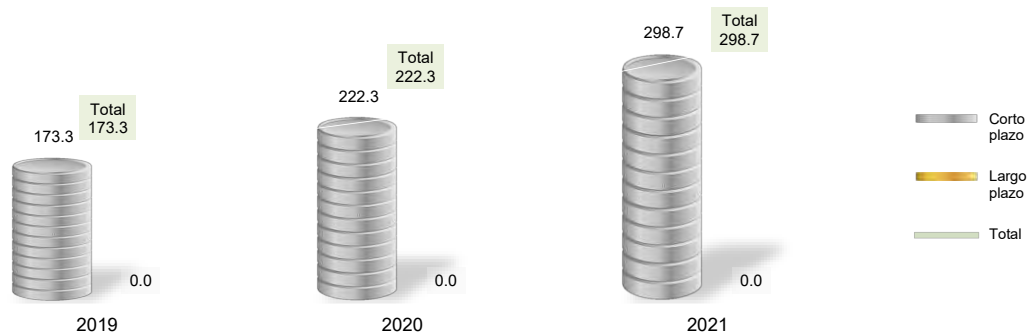

Nota: Conforme al artículo 44 de la Ley General de Contabilidad Gubernamental, las cifras deben mostrar criterios de utilidad, confiabilidad, relevancia, comparación y oportunidad al registrarse adecuadamente en términos del Manual Único de Contabilidad Gubernamental vigente.

Cifras en miles de pesos.

Variación porcentual del endeudamiento

Plazo	2019-2020	2020-2021	Principales cuentas contables relacionadas con la variación en el último periodo
Corto	28.3%	34.4%	"Servicios Personales por Pagar a Corto Plazo" (70.6)
Largo	0.0%	0.0%	La Entidad no cuenta con Pasivos a Largo Plazo.

¿La Entidad presentó obligaciones a corto y/o largo plazos al cierre del Ejercicio 2021?	Sí
--	----

¿Cuál es la tendencia que presentó el pasivo de la Entidad de 2020 a 2021?	Aumentó
--	---------

En resumen, de la revisión a la **etapa del ejercicio de los recursos públicos** de la Entidad, se obtuvieron los siguientes resultados:

Elementos revisados	Resultado
¿La Entidad realizó modificaciones a la Ley de Ingresos Estimada y al Presupuesto de Egresos Aprobado?	Sí
¿Las modificaciones a los ingresos y egresos cuentan con la autorización del Órgano Máximo de Gobierno de la Entidad?	No cumplió
¿La Entidad se apegó a la normatividad correspondiente al ejecutar proyectos únicamente con recursos autorizados?	Cumplió
¿El pago de las remuneraciones al personal en las quincenas 2 y 20 del Ejercicio Fiscal coincide con el reflejado en sus dispersiones bancarias y/o cheques?	Cumplió
¿La Entidad publicó el tabulador de sueldos autorizado en su página de Internet?	No
¿La información presentada en el Estado de Situación Financiera Comparativo coincide con el Inventario de Bienes Muebles?	No cumplió
¿La información presentada en el Estado de Situación Financiera Comparativo coincide con el Inventario de Bienes Inmuebles?	Cumplió
¿Con cuántos pesos contó la Entidad para hacer frente a cada peso de sus obligaciones adquiridas a corto plazo en el Ejercicio Fiscal 2021?	0.1
¿Con cuántos pesos contó de forma inmediata la Entidad para hacer frente a cada peso de sus obligaciones adquiridas a corto plazo en el Ejercicio Fiscal 2021?	0.0
¿La Entidad presentó obligaciones a corto y/o largo plazos al cierre del Ejercicio 2021?	Sí
¿Cuál es la tendencia que presentó el pasivo de la Entidad de 2020 a 2021?	Aumentó

Revisión de la etapa de control y evaluación

Procedimientos aplicados

1. Verificar que el recurso ejercido y las metas alcanzadas por programa se encuentren en un intervalo de cumplimiento de entre el 90.0 y el 110.0 por ciento.
2. Verificar que los recursos para servicios personales se encuentren aprobados en el Presupuesto de Egresos y no rebasen el límite del 3.0 por ciento determinado para el Ejercicio Fiscal 2021, de acuerdo al artículo 10 fracción I, inciso a, de la Ley de Disciplina Financiera.
3. Verificar que los recursos aplicados para cubrir los adeudos de ejercicios fiscales anteriores (ADEFAS) no rebasen el límite del 2.5 por ciento aplicable al Ejercicio 2021, de acuerdo al artículo 20 y el transitorio décimo primero de la Ley de Disciplina Financiera.
4. Verificar los saldos reflejados en el Estado Analítico del Ejercicio del Presupuesto de Egresos de los conceptos del capítulo 1000 "Servicios Personales", e identificar el sueldo bruto mensual más alto y el más bajo, así como el número de plazas al inicio y al cierre del Ejercicio Fiscal.
5. Verificar que la información reflejada en el Estado de Variación en la Hacienda Pública corresponda con la del Estado de Situación Financiera Comparativo, y que el Estado de Variación en la Hacienda Pública se presente conforme a la estructura y contenido establecidos en el Manual Único de Contabilidad Gubernamental vigente.
6. Verificar que la información reflejada en el Estado de Flujos de Efectivo corresponda con la del Estado de Situación Financiera Comparativo en lo que respecta al rubro "Efectivo y equivalentes", y que el Estado de Flujos de Efectivo se presente conforme a la estructura y contenido establecidos en el Manual Único de Contabilidad Gubernamental vigente.
7. Verificar que la información del origen y aplicación del recurso reflejada en el Estado de Cambios en la Situación Financiera corresponda con la del Estado de Situación Financiera Comparativo, y que el Estado de Cambios en la Situación Financiera se presente conforme a la estructura y contenido establecidos en el Manual Único de Contabilidad Gubernamental vigente.
8. Revisar que la Entidad haya enterado al Instituto de Seguridad Social del Estado de México y Municipios (ISSEMYM) el importe de las cuotas retenidas a los servidores públicos.
9. Verificar que la Entidad cumpla con las disposiciones relativas al registro del pago por concepto del impuesto sobre la renta (ISR) al Servicio de Administración Tributaria (SAT).
10. Verificar si la Entidad se encuentra obligada a presentar el aviso de dictamen y el dictamen sobre la determinación y pago del Impuesto sobre Erogaciones por Remuneraciones al Trabajo Personal, y que éste se realice de acuerdo a lo establecido en los artículos 47 fracción XIV, 47 A y 47 B del Código Financiero del Estado de México y Municipios.
11. Verificar, según sea el caso, que el saldo final de las cuentas contables de ISSEMYM y CFE registrado en el Anexo al Estado de Situación Financiera y/o en la Balanza de Comprobación Detallada corresponda con el saldo que reportan dichas entidades.

Cumplimiento de metas y recurso ejercido por programa

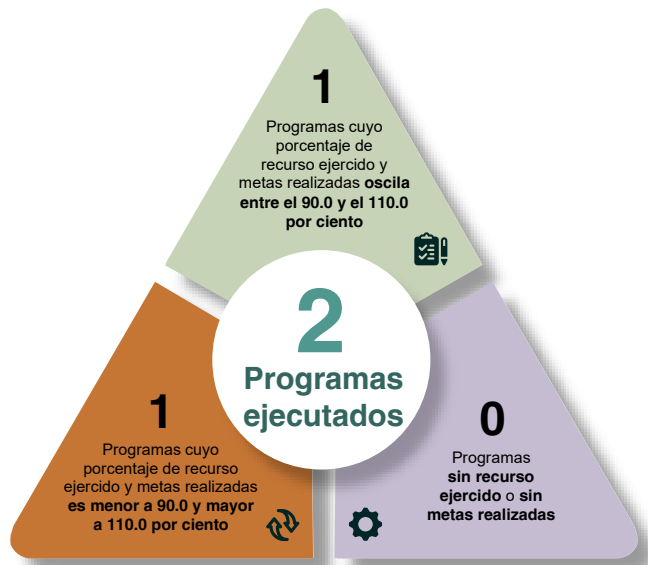

¿El recurso ejercido y las metas realizadas por la Entidad se encuentran en un intervalo de cumplimiento de entre el 90.0 y el 110.0 por ciento?	No cumplió
--	------------

Crecimiento del gasto en servicios personales

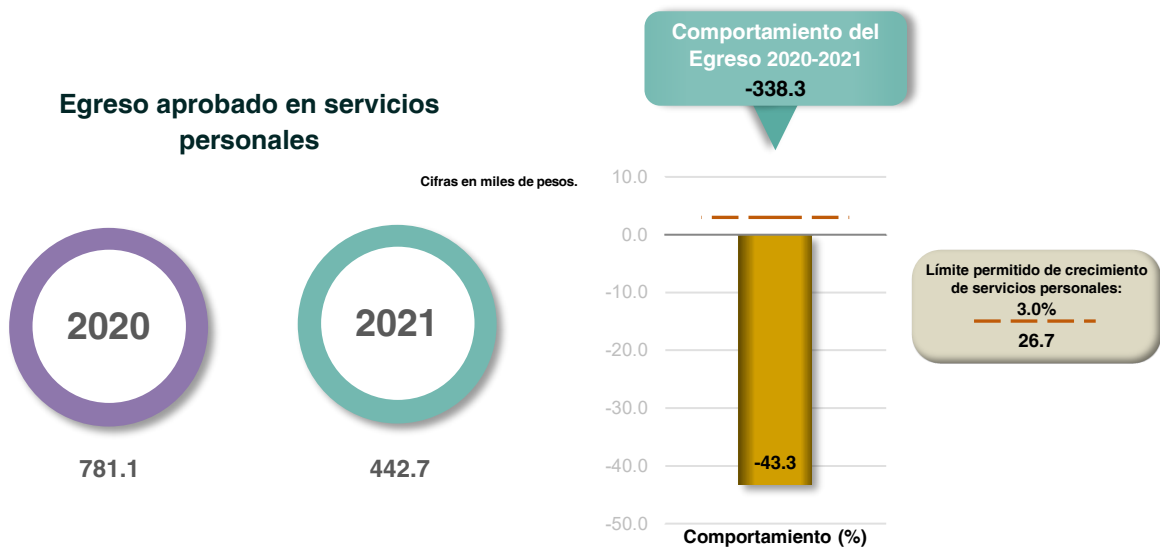

Fuente: Estado Analítico del Ejercicio del Presupuesto de Egresos detallado. Clasificación de servicios personales por categoría.

¿Los recursos considerados para servicios personales se ajustaron al límite de crecimiento del 3.0 por ciento?	No cumplió
--	------------

Adeudos de Ejercicios Fiscales Anteriores (ADEFAS)

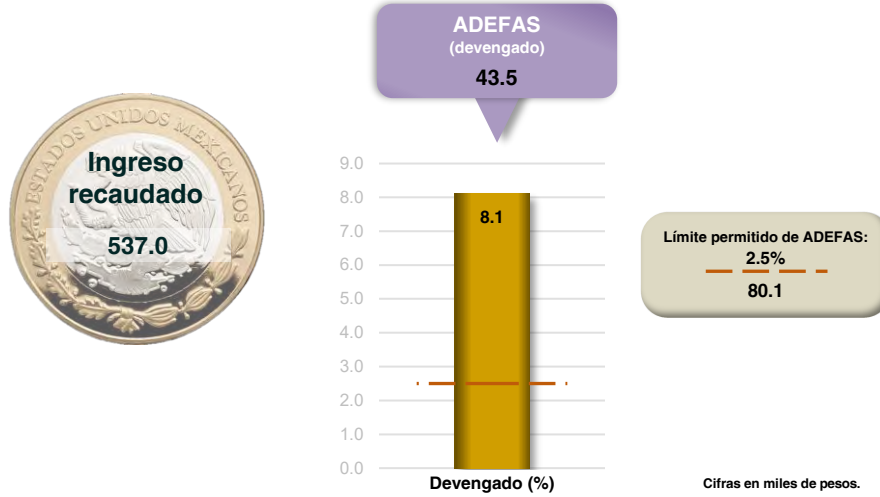

Fuente: Estado Analtico de Ingresos y Estado Analtico del Ejercicio del Presupuesto de Egresos. Clasificación por objeto del gasto (EAI y EAEPE de la Ley de Disciplina Financiera).

¿El porcentaje de los recursos considerados para cubrir ADEFAS se ajustó al límite del 2.5 por ciento del ingreso recaudado?	No cumplió
--	------------

Análisis del capítulo 1000 “Servicios Personales”



* Corresponde al momento contable del Egreso Modificado.

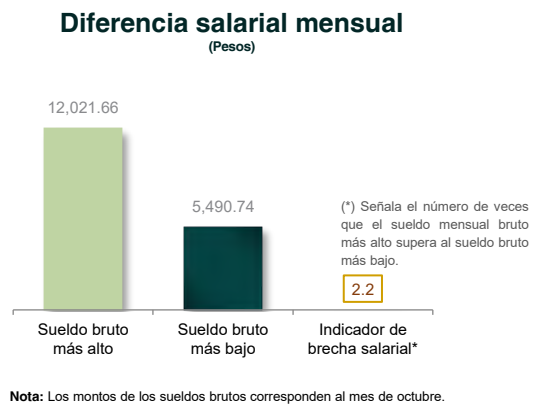
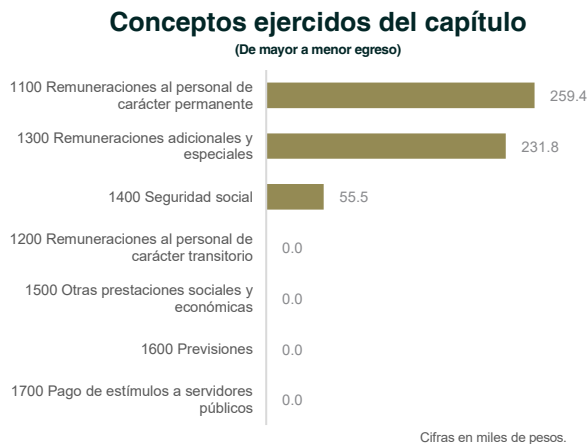

¿La Entidad pagó el capítulo 1000 “Servicios Personales” de acuerdo a lo autorizado en su Presupuesto de Egresos?	Sí
---	----

Validación del Estado de Variación en la Hacienda Pública



¿El saldo reflejado en el Estado de Variación en la Hacienda Pública corresponde con el del Estado de Situación Financiera Comparativo?	Cumplió	¿El Estado de Variación en la Hacienda Pública se presentó conforme a la estructura y contenido establecidos en el MUCG?	Cumplió
---	---------	--	---------

Validación del flujo de efectivo

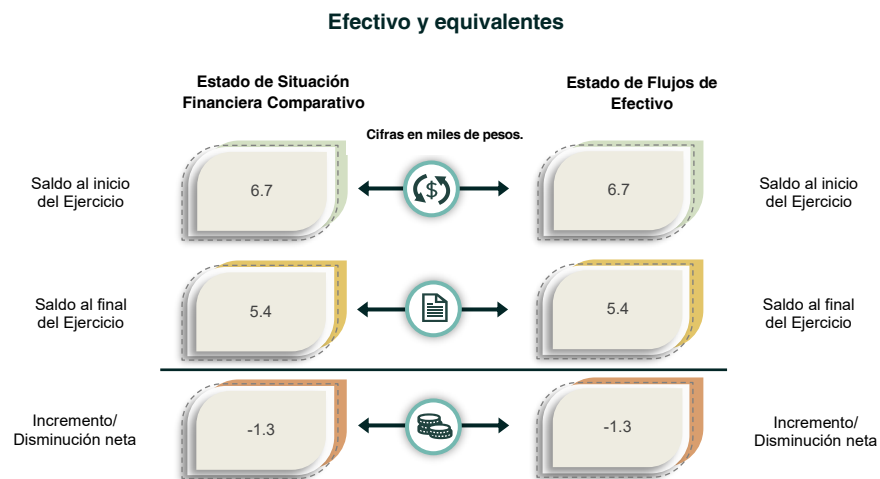

¿Los saldos del rubro "Efectivo y equivalentes" registrados en el Estado de Flujos de Efectivo corresponden con los revelados en el Estado de Situación Financiera Comparativo?	Cumplió	¿El Estado de Flujos de Efectivo se presentó conforme a la estructura y contenido establecidos en el MUCG?	Cumplió
---	---------	--	---------

Validación del origen y aplicación del recurso

Cifras en miles de pesos.	Estado de Situación Financiera Comparativo		Estado de Cambios en la Situación Financiera		Diferencia	
	Origen	Aplicación	Origen	Aplicación	Origen	Aplicación
Activo >>	2.5	0.0	2.5	0.0	0.0	0.0
Circulante	2.5	0.0	2.5	0.0	0.0	0.0
No Circulante	0.0	0.0	0.0	0.0	0.0	0.0
Pasivo >>	76.4	0.0	76.4	0.0	0.0	0.0
Circulante	76.4	0.0	76.4	0.0	0.0	0.0
No Circulante	0.0	0.0	0.0	0.0	0.0	0.0
Hacienda Pública / Patrimonio >>	0.0	78.9	0.0	78.9	0.0	0.0
Contribuido	0.0	0.0	0.0	0.0	0.0	0.0
Generado	0.0	78.9	0.0	78.9	0.0	0.0

¿El Estado de Cambios en la Situación Financiera se presentó conforme a la estructura y contenido establecidos en el MUCG?	Cumplió
--	---------

¿Los saldos del origen y aplicación del recurso reflejados en el Estado de Cambios en la Situación Financiera corresponden con los del Estado de Situación Financiera Comparativo?	Cumplió
--	---------

Confirmación del importe pendiente de pago al ISSEMYM

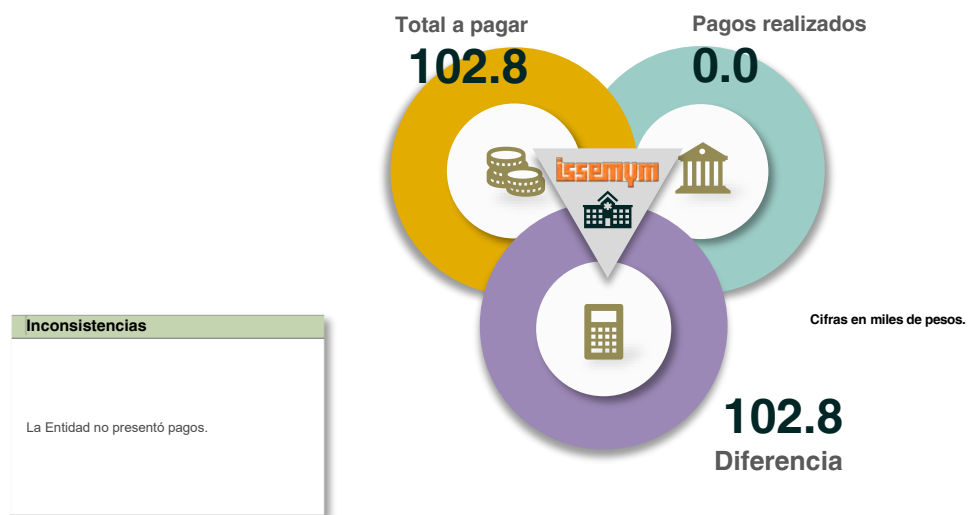

¿La Entidad presentó al ISSEMYM los pagos por concepto de cuotas, aportaciones y retenciones realizadas a los servidores públicos?	No cumplió
--	------------

Verificación del cumplimiento de obligaciones fiscales (ISR)

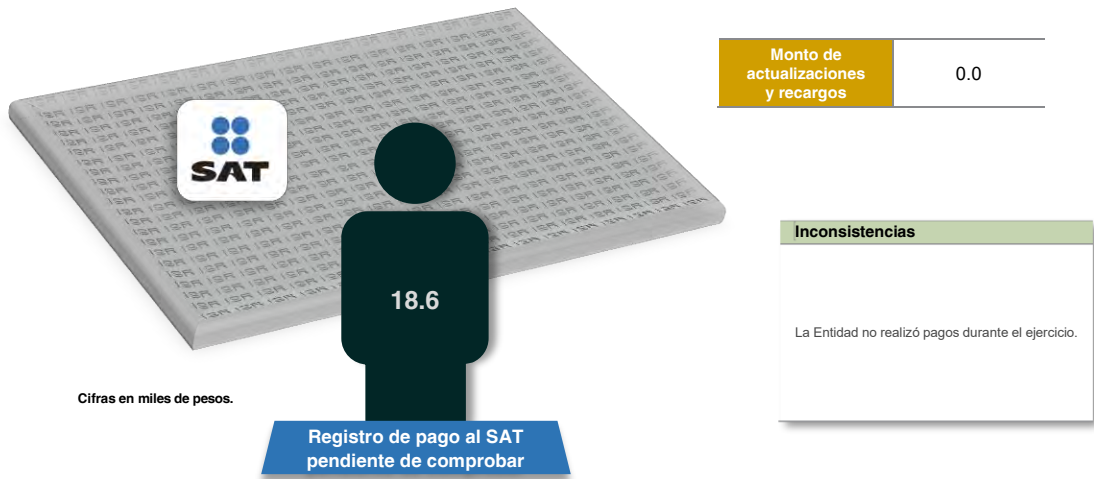

¿La Entidad cumplió con las disposiciones relativas al registro del pago de las retenciones del impuesto sobre la renta (ISR)?	No cumplió
--	------------

¿La Entidad efectuó el pago del ISR de manera oportuna, con lo cual evitó que se generaran actualizaciones y recargos?	No cumplió
--	------------

Obligación de presentar aviso y dictamen del ISERTP



¿La Entidad está obligada a dictaminar la determinación y el pago por concepto de remuneraciones al trabajo personal?	No
---	----

Este Órgano Técnico se encuentra impedido para realizar pronunciamiento alguno respecto de la obligación relativa al aviso de dictamen y el dictamen sobre la determinación y el pago del ISERTP, establecidos en los artículos 47 A y 47 B del Código Financiero del Estado de México y Municipios, debido a las modificaciones de presentación y determinación efectuadas por la Secretaría de Finanzas del Gobierno del Estado de México, publicadas en el Periódico Oficial "Gaceta del Gobierno" el 14 de octubre de 2022; según las cuales, las Entidades podrán presentar el aviso de dictamen a más tardar el 31 de octubre de 2022, y el dictamen sobre la determinación y pago del ISERTP, el 30 de noviembre de 2022.

Comparación de saldos con entidades externas

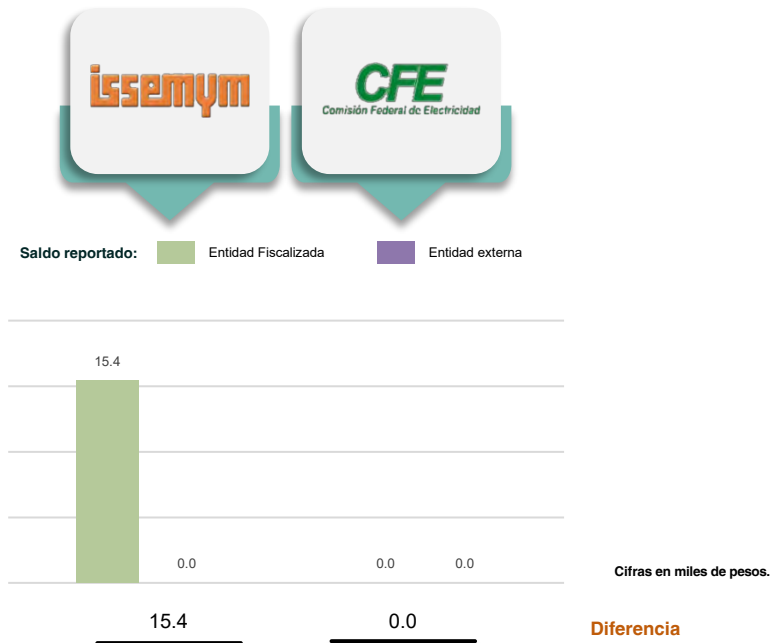

¿La Entidad presentó adeudos con ISSEMYM o CFE?	Sí	La Entidad presentó diferencias en sus saldos por concepto de adeudos con:	- ISSEMYM
---	----	--	-----------

En resumen, de la revisión a la **etapa de control y evaluación** de la Entidad, se obtuvieron los siguientes resultados:

Elementos revisados	Resultado
¿El recurso ejercido y las metas realizadas por la Entidad se encuentran en un intervalo de cumplimiento de entre el 90.0 y el 110.0 por ciento?	No cumplió
¿Los recursos considerados para servicios personales se ajustaron al límite de crecimiento del 3.0 por ciento?	No cumplió
¿El porcentaje de los recursos considerados para cubrir ADEFAS se ajustó al límite del 2.5 por ciento del ingreso recaudado?	No cumplió
¿La Entidad pagó el capítulo 1000 "Servicios Personales" de acuerdo a lo autorizado en su Presupuesto de Egresos?	Sí
¿El saldo reflejado en el Estado de Variación en la Hacienda Pública corresponde con el del Estado de Situación Financiera Comparativo?	Cumplió
¿El Estado de Variación en la Hacienda Pública se presentó conforme a la estructura y contenido establecidos en el MUCG?	Cumplió

Elementos revisados	Resultado
¿Los saldos del rubro “Efectivo y equivalentes” registrados en el Estado de Flujos de Efectivo corresponden con los revelados en el Estado de Situación Financiera Comparativo?	Cumplió
¿El Estado de Flujos de Efectivo se presentó conforme a la estructura y contenido establecidos en el MUCG?	Cumplió
¿El Estado de Cambios en la Situación Financiera se presentó conforme a la estructura y contenido establecidos en el MUCG?	Cumplió
¿Los saldos del origen y aplicación del recurso reflejados en el Estado de Cambios en la Situación Financiera corresponden con los del Estado de Situación Financiera Comparativo?	Cumplió
¿La Entidad presentó al ISSEMYM los pagos por concepto de cuotas, aportaciones y retenciones realizadas a los servidores públicos?	No cumplió
¿La Entidad cumplió con las disposiciones relativas al registro del pago de las retenciones del impuesto sobre la renta (ISR)?	No cumplió
¿La Entidad efectuó el pago del ISR de manera oportuna, con lo cual evitó que se generaran actualizaciones y recargos?	No cumplió
¿La Entidad está obligada a dictaminar la determinación y el pago por concepto de remuneraciones al trabajo personal?	No
¿La Entidad presentó adeudos con ISSEMYM o CFE?	Sí
La Entidad presentó diferencias en sus saldos por concepto de adeudos con:	- ISSEMYM

Observaciones de la Revisión

No.	Apartado	Observación	Monto observado (Miles de pesos)	Normatividad infringida
1	Ejercicio de los recursos	La Entidad realizó modificaciones al presupuesto, las cuales no cuentan con la autorización y justificación de su Órgano Máximo de Gobierno.		Artículos 285 y 319 del Código Financiero del Estado de México y Municipios.
2		Al realizar el análisis comparativo entre los saldos de los inventarios de bienes muebles y el Estado de Situación Financiera Comparativo presentados por la Entidad, se detectaron diferencias en la cuenta contable de "mobiliario y equipo de administración" por un importe de 9.2 miles de pesos.	9.2	Artículos 23 y 27 de la Ley General de Contabilidad Gubernamental.
3	Control y evaluación	Derivado del análisis al Avance de Metas de Actividad por Proyecto, se identificó 1 programa que se encuentran fuera del intervalo de cumplimiento de entre el 90 y el 110 por ciento.		Artículos 287 y 312 fracción IV del Código Financiero del Estado de México y Municipios y 20 fracción IV de la Ley de Planeación del Estado de México y Municipios.
4		En materia de servicios personales, la Entidad presentó cifras erróneas en el egreso aprobado en el Estado Analítico de Ejercicio del Presupuesto de Egresos Clasificación de Servicios Personales por Categoría del ejercicio 2021, por lo que el decremento reflejado del 43.3 por ciento respecto al ejercicio 2020 no es correcto.		Artículo 10 fracción I, inciso a, de la Ley de Disciplina Financiera de las Entidades Federativas y los Municipios.
5		De la verificación a la cuenta presupuestal de adeudos de ejercicios fiscales anteriores (ADEFAS), se identificó un importe devengado de 43.5 miles de pesos, que representa el 8.1 por ciento de los ingresos totales; lo cual rebasó el 2.5 por ciento permitido.		Artículo 20 y el transitorio décimo primero de la Ley de Disciplina Financiera de las Entidades Federativas y los Municipios.
6		La Entidad no presentó los pagos al ISSEMYM por concepto de cuotas, aportaciones y retenciones realizadas a los servidores públicos, toda vez que no realizó pagos durante el ejercicio; así mismo, derivado de la revisión se identificó que presentó información que no es fidedigna ya que en el formato de Cuotas, Aportaciones y Retenciones al ISSEMyM el cual se encuentra firmado y sellado presenta pagos realizados, forma de pago y fecha de pago.	102.8	Artículos 31, 32, 33, 34, 35, 36, 37 y 38 de la Ley de Seguridad Social para los Servidores Públicos del Estado de México y Municipios y 51 fracción X de la Ley Orgánica Municipal del Estado de México.
7		De acuerdo a la revisión a los pagos por concepto del Impuesto sobre la renta (ISR) por salarios, honorarios y arrendamiento al Servicio de Administración Tributaria (SAT), se identificó que la Entidad no presentó pagos durante el ejercicio; por lo que no cumplió de manera oportuna con sus obligaciones, según la normatividad aplicable.	18.6	Artículo 96 de la Ley del Impuesto Sobre la Renta.
8		La entidad no realizó pagos de ISR durante el ejercicio, lo que genera de acuerdo con la normatividad aplicable, adeudos por concepto de actualizaciones y recargos.		Artículo 319 del Código Financiero del Estado de México y Clasificador por objeto del gasto del Manual Único de Contabilidad Gubernamental para las Dependencias y Entidades Públicas del Gobierno y Municipios del Estado de México 2021.

Informe de Resultados

Municipio de Morelos

Ejercicio Fiscal 2021



Morelos

Aspectos generales

Identidad



"Donde hay tunas"



Territorio



Población

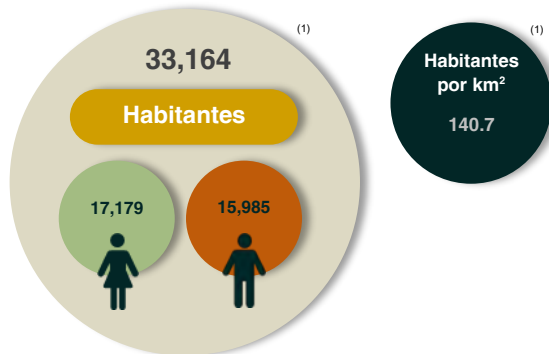

Información socioeconómica



Fuente: Elaboración propia con base en INEGI, Panorama sociodemográfico de México 2020 (1) y CONEVAL, Indicadores 2020 (2).
Nota: Las cifras fueron tomadas a un decimal.

Organigrama



Organismos Descentralizados



IMCUFIDE
Con Decreto de Creación; sin embargo, no opera.

Generales financieros

Grupos del Estado de Situación Financiera Comparativo (Miles de pesos)

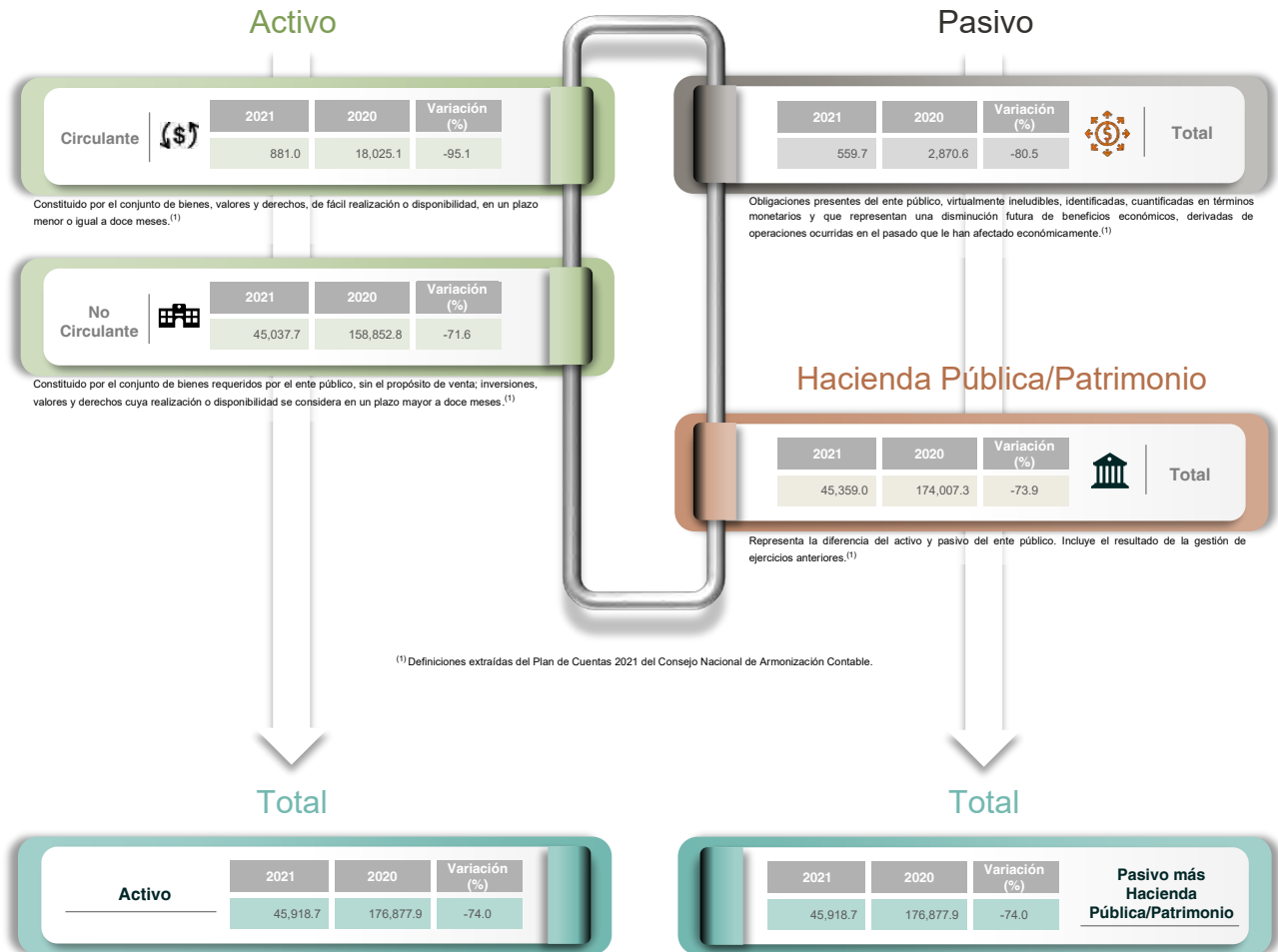

El total del activo debe ser igual al total del pasivo más hacienda pública/patrimonio.

Grupos del Estado de Actividades Comparativo



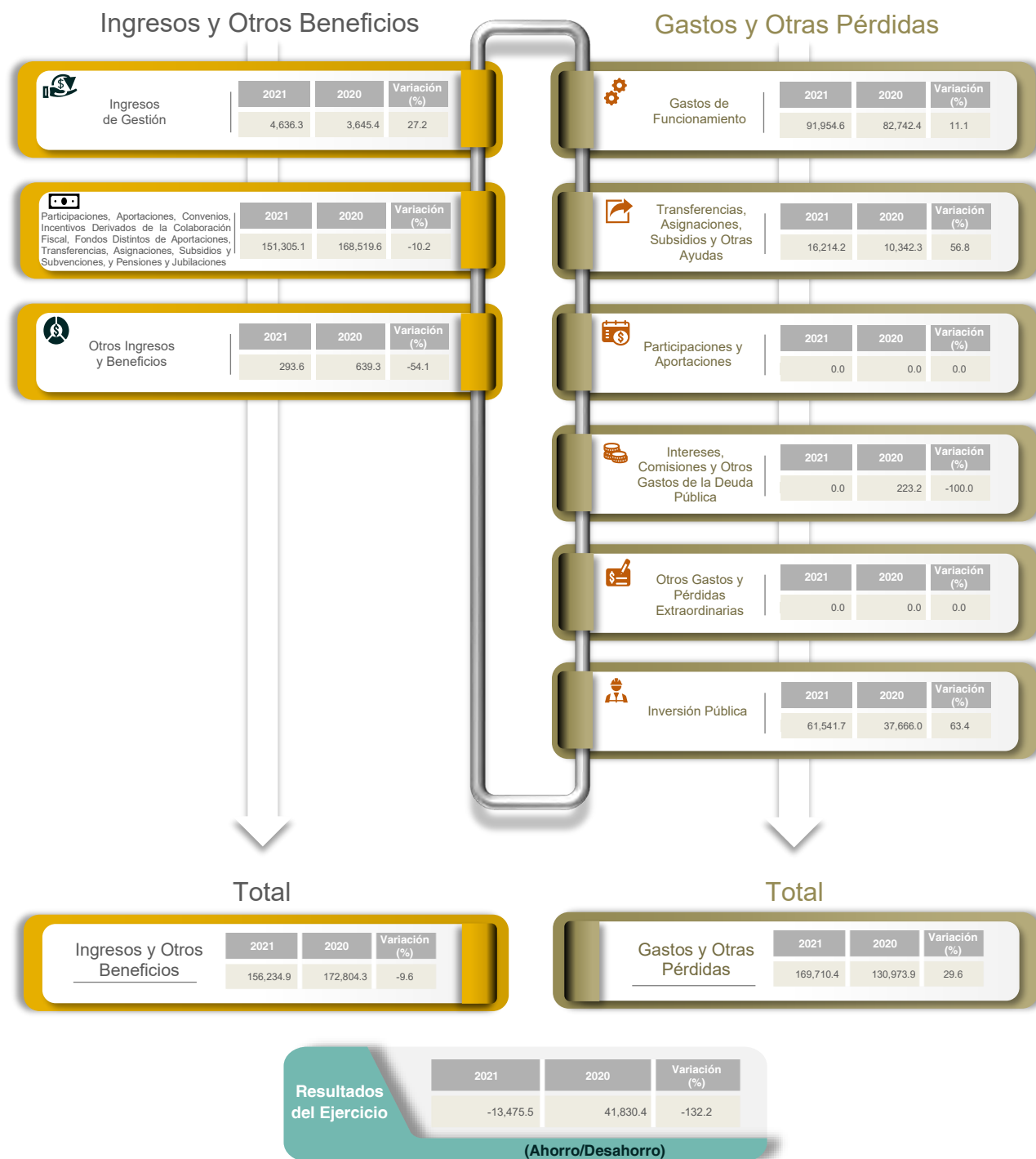

(Miles de pesos)



Generales presupuestales

Ingresos

(Miles de pesos)







	 Estimado	 Modificado	 Devengado	 Recaudado
Ingresos de Gestión	197,394.1	197,394.1	0.0	156,305.9
Participaciones, Aportaciones, Convenios, Incentivos Derivados de la Colaboración Fiscal, Fondos Distintos de Aportaciones, Transferencias, Asignaciones, Subsidios y Subvenciones, y Pensiones y Jubilaciones	4,647.8	4,647.8	0.0	4,636.3
Otros Ingresos y Beneficios	192,216.3	192,216.3	0.0	151,376.0
	530.0	530.0	0.0	293.6

Fuente: Estado Analítico de Ingresos.

¿Cuánto recibió?

Egresos

(Miles de pesos)

	 Aprobado	 Modificado	 Comprometido	 Devengado	 Pagado	 Ejercido
Capítulo 1000 Servicios Personales	197,394.1	197,394.1	0.0	0.0	171,562.6	171,562.6
Capítulo 2000 Materiales y Suministros	63,088.0	66,972.5	0.0	0.0	62,740.0	62,740.0
Capítulo 3000 Servicios Generales	8,940.6	10,000.3	0.0	0.0	9,494.5	9,494.5
Capítulo 4000 Transferencias, Asignaciones, Subsidios y Otras Ayudas	18,436.0	18,826.9	0.0	0.0	19,720.1	19,720.1
Capítulo 5000 Bienes Muebles, Inmuebles e Intangibles	15,536.9	8,972.8	0.0	0.0	16,214.2	16,214.2
Capítulo 6000 Inversión Pública	2,778.0	2,935.2	0.0	0.0	1,291.9	1,291.9
Capítulo 7000 Inversiones Financieras y Otras Provisiones	88,147.7	88,147.7	0.0	0.0	61,204.4	61,204.4
Capítulo 8000 Participaciones y Aportaciones	0.0	0.0	0.0	0.0	0.0	0.0
Capítulo 9000 Deuda Pública	0.0	0.0	0.0	0.0	0.0	0.0
	467.0	1,538.8	0.0	0.0	897.6	897.6

Fuente: Estado Analítico del Ejercicio del Presupuesto de Egresos. Clasificación por objeto del gasto (capítulo y concepto).

¿En qué gastó?

Revisión de la Cuenta Pública Municipio de Morelos

Revisión de la etapa de planeación

Procedimientos aplicados

1. Comprobar que los programas planeados por la Entidad se encuentren alineados a los pilares y ejes transversales de la Clasificación Funcional-Programática Municipal vigente.

Alineación de programas con pilares y ejes transversales

	Pilar 1. Social Está considerado en el PDM 2019-2021: <input checked="" type="checkbox"/> Sí Programas autorizados: 7
	Pilar 2. Económico Está considerado en el PDM 2019-2021: <input checked="" type="checkbox"/> Sí Programas autorizados: 6
	Pilar 3. Territorial Está considerado en el PDM 2019-2021: <input checked="" type="checkbox"/> Sí Programas autorizados: 9
	Pilar 4. Seguridad Está considerado en el PDM 2019-2021: <input checked="" type="checkbox"/> Sí Programas autorizados: 5
	Eje Transversal I. Igualdad de género Está considerado en el PDM 2019-2021: <input checked="" type="checkbox"/> Sí Programas autorizados: 1
	Eje Transversal II. Gobierno moderno, capaz y responsable Está considerado en el PDM 2019-2021: <input checked="" type="checkbox"/> Sí Programas autorizados: 11
	Eje Transversal III. Tecnología y coordinación para el buen gobierno Está considerado en el PDM 2019-2021: <input checked="" type="checkbox"/> Sí Programas autorizados: 2

Los programas autorizados se muestran agrupados conforme a los pilares y ejes transversales del Plan de Desarrollo Municipal 2019-2021.

Pilar o eje transversal con mayor número de programas planeados

Eje Transversal II

Se incluyeron programas relacionados con el eje transversal "Igualdad de género"

Sí

En resumen, de la revisión a la **etapa de planeación** de la Entidad, se obtuvieron los siguientes resultados:

Elementos revisados	Resultado
¿La Entidad presentó programas autorizados de acuerdo a los pilares y ejes transversales establecidos en la Clasificación Funcional-Programática Municipal?	Sí
¿Los programas planeados por la Entidad se encuentran alineados a la Clasificación Funcional-Programática Municipal?	Cumplió
¿Los pilares y ejes transversales autorizados por la Entidad están considerados en el PDM 2019-2021?	Sí
Del total de programas planeados por la Entidad, ¿cuántos están alineados a la Clasificación Funcional-Programática Municipal?	41 de 41

Revisión de la etapa de programación y presupuestación

Procedimientos aplicados

1. Verificar en el Estado Analítico del Ejercicio del Presupuesto de Egresos el monto asignado por programa.
2. Comprobar el equilibrio presupuestario entre el ingreso estimado y el egreso aprobado.
3. Identificar los ingresos estimados por rubro, así como la asignación de recursos por capítulo y tipo de gasto.
4. Verificar la asignación presupuestaria por finalidad y función de gasto.
5. Identificar, por pilar y eje transversal, la asignación de metas y recursos a nivel programa.

Asignación presupuestaria por programas

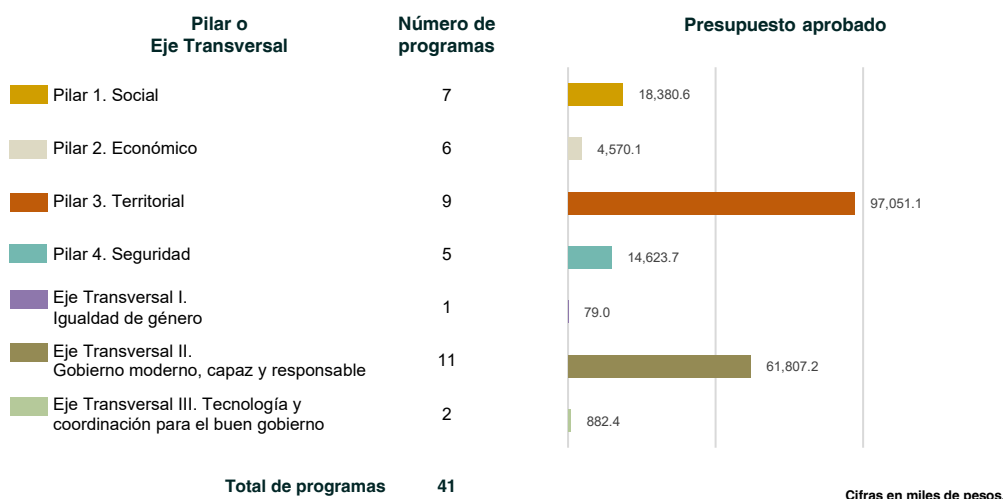

¿Los programas reportados por la Entidad cuentan con asignación presupuestaria?	Sí
---	----

¿Los programas considerados en el Presupuesto de Egresos de la Entidad permiten la realización de sus funciones?	Cumplió
--	---------

Equilibrio presupuestario

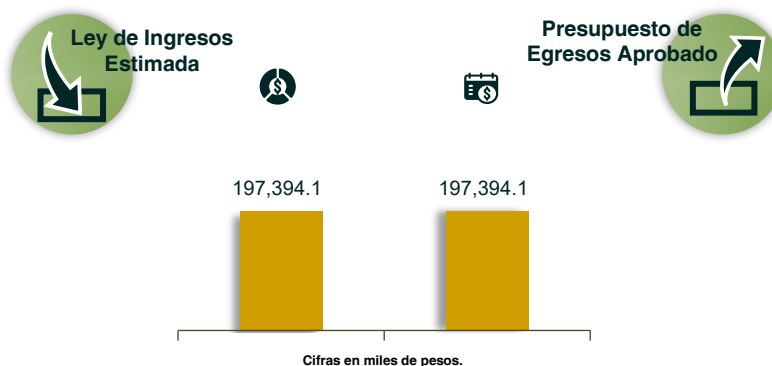

¿La Entidad presentó equilibrio presupuestario?	Cumplió
---	---------

Obtención y asignación de recursos

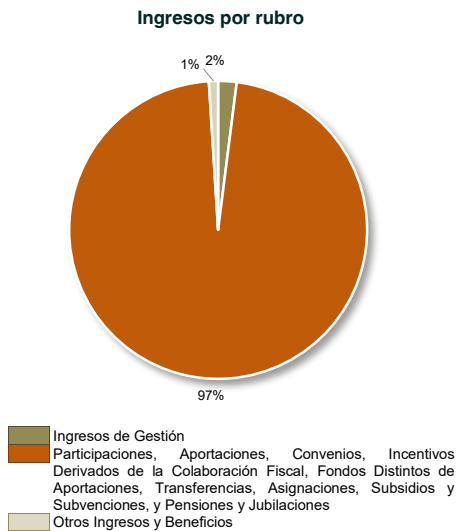

Asignación por capítulo del gasto y clasificación económica

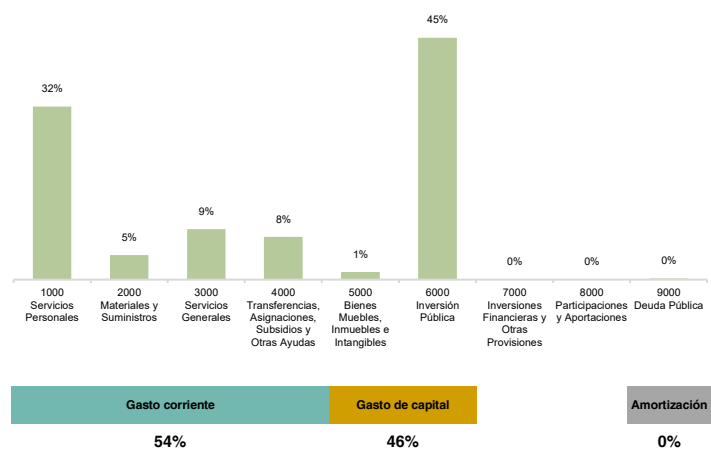

¿Los rubros del ingreso y capítulos del gasto utilizados por la Entidad están alineados a los catálogos vigentes?

Sí

Asignación presupuestaria por clasificación funcional

Clasificación funcional (Miles de pesos)

Finalidad	No.	Función	Asignación presupuestaria
Gobierno	0101	Legislación	-
	0102	Justicia	118.7
	0103	Coordinación de la política de gobierno	28,934.4
	0104	Relaciones exteriores	-
	0105	Asuntos financieros y hacendarios	33,313.2
	0106	Seguridad nacional	-
	0107	Asuntos de orden público y seguridad interior	16,107.7
	0108	Otros servicios generales	1,368.1
Desarrollo Social	0201	Protección ambiental	27,672.2
	0202	Vivienda y servicios a la comunidad	81,010.2
	0203	Salud	1,002.0
	0204	Recreación, cultura y otras manifestaciones sociales	1,950.1
	0205	Educación	272.4
	0206	Protección social	320.3
	0207	Otros asuntos sociales	-

Finalidad	No.	Función	Asignación presupuestaria
Desarrollo Económico	0301	Asuntos económicos, comerciales y laborales en general	174.9
	0302	Agropecuaria, silvicultura, pesca y caza	2,774.1
	0303	Combustibles y energía	1,070.0
	0304	Minería, manufacturas y construcción	-
	0305	Transporte	1,203.0
	0306	Comunicaciones	-
	0307	Turismo	102.8
	0308	Ciencia, tecnología e innovación	-
	0309	Otras industrias y otros asuntos económicos	-
Otras no Clasificadas en Funciones Anteriores	0401	Transacciones de la deuda pública / costo financiero de la deuda	-
	0402	Transferencias, participaciones y aportaciones entre diferentes niveles y órdenes de gobierno	-
	0403	Saneamiento del sistema financiero	-
	0404	Adeudos de ejercicios fiscales anteriores	-

Las funciones se presentan considerando íntegramente la estructura programática del Manual Único de Contabilidad Gubernamental para las Dependencias y Entidades Públicas del Gobierno y Municipios del Estado de México vigente; aquellas que presentan asignación presupuestaria fueron las que programó la Entidad para el Ejercicio Fiscal 2021.

Fuente: Estado Analítico del Ejercicio del Presupuesto de Egresos. Clasificación funcional (finalidad y función).

¿La asignación presupuestaria reportada en el Estado Analítico del Ejercicio del Presupuesto de Egresos, clasificación funcional (finalidad y función), coincide con el monto reportado en el Estado Analítico del Ejercicio del Presupuesto de Egresos, clasificación por objeto del gasto (capítulo y concepto)?

Sí

Programación de metas y recurso asignado por programa



¿Cuál es el pilar o eje transversal con mayor recurso aprobado para el cumplimiento de los programas de la Entidad?	Pilar 3.	¿Los programas reportados por la Entidad en los pilares y ejes transversales cuentan con recurso aprobado y asignación de metas?	No cumplió
---	----------	--	------------

En resumen, de la revisión a la **etapa de programación y presupuestación** de la Entidad, se obtuvieron los siguientes resultados:

Elementos revisados	Resultado
¿Los programas reportados por la Entidad cuentan con asignación presupuestaria?	Sí
¿Los programas considerados en el Presupuesto de Egresos de la Entidad permiten la realización de sus funciones?	Cumplió
¿La Entidad presentó equilibrio presupuestario?	Cumplió
¿Los rubros del ingreso y capítulos del gasto utilizados por la Entidad están alineados a los catálogos vigentes?	Sí
¿La asignación presupuestaria reportada en el Estado Analítico del Ejercicio del Presupuesto de Egresos, clasificación funcional (finalidad y función), coincide con el monto reportado en el Estado Analítico del Ejercicio del Presupuesto de Egresos, clasificación por objeto del gasto (capítulo y concepto)?	Sí
¿Cuál es el pilar o eje transversal con mayor recurso aprobado para el cumplimiento de los programas de la Entidad?	Pilar 3.
¿Los programas reportados por la Entidad en los pilares y ejes transversales cuentan con recurso aprobado y asignación de metas?	No cumplió

Revisión de la etapa del ejercicio de los recursos públicos

Procedimientos aplicados

1. Comprobar que las ampliaciones y reducciones realizadas a la Ley de Ingresos Estimada y al Presupuesto de Egresos Aprobado cuenten con la autorización registrada en actas del Órgano Máximo de Gobierno de la Entidad.
2. Comprobar que los subsidios para gastos de operación registrados presupuestalmente por el Municipio coincidan con los ingresos recaudados reflejados en el Estado Analítico de Ingresos de los organismos descentralizados.
3. Verificar que los proyectos ejercidos por la Entidad hayan contado con suficiencia presupuestaria.
4. Comprobar que el pago de remuneraciones al personal en las quincenas 2 y 20 del Ejercicio Fiscal coincida con el reflejado en sus dispersiones bancarias y/o cheques.
5. Analizar el endeudamiento de la Entidad a través de la verificación de la solvencia y la liquidez, y de la aplicación de los indicadores del Sistema de Alertas de la Ley de Disciplina Financiera de las Entidades Federativas y los Municipios.
6. Verificar la veracidad de la información enviada por la Entidad a la Secretaría de Hacienda y Crédito Público para la evaluación del Sistema de Alertas referido en el artículo 43 de la Ley de Disciplina Financiera, e identificar el nivel de endeudamiento.
7. Verificar que la Entidad no exceda el 6.0 por ciento de los ingresos totales permitido para la contratación de obligaciones a corto plazo sin autorización de la Legislatura Local.
8. Revisar que los ingresos derivados de financiamientos a corto y largo plazos se encuentren publicados en el Registro Público Único de Financiamientos y Obligaciones de Entidades Federativas y Municipios Vigente; e identificar el importe de los egresos por amortización e intereses.
9. Verificar que los saldos reflejados en el Estado de Situación Financiera Comparativo coincidan con la información de los Inventarios de Bienes Muebles e Inmuebles.
10. Analizar el comportamiento del endeudamiento a corto y largo plazos de los Ejercicios 2019, 2020 y 2021 (evolución del endeudamiento).

Ampliaciones y reducciones con autorización del Órgano Máximo de Gobierno

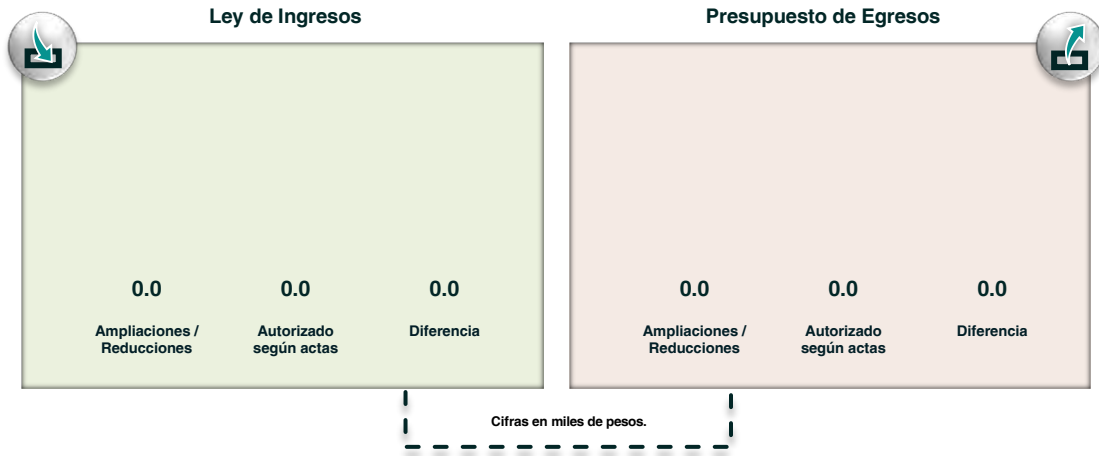

¿La Entidad realizó modificaciones a la Ley de Ingresos Estimada y al Presupuesto de Egresos Aprobado?	No
--	----

¿Las modificaciones a los ingresos y egresos cuentan con la autorización del Órgano Máximo de Gobierno de la Entidad?	N/A
---	-----

Distribución de recursos para el funcionamiento de los Organismos Descentralizados

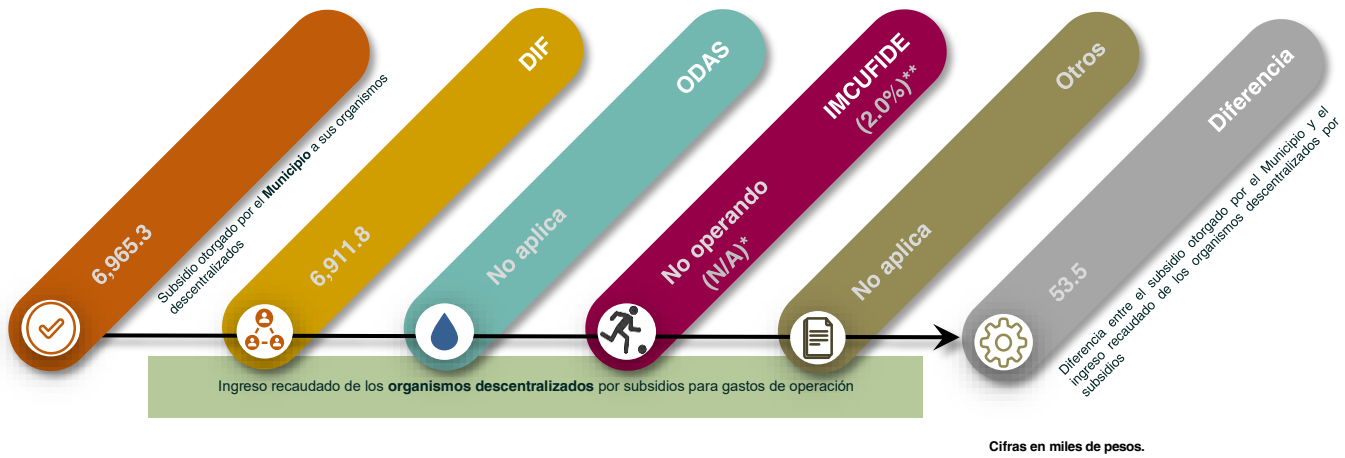

¿Los subsidios otorgados a sus organismos descentralizados corresponden con lo que informó el Municipio?	No cumplió
--	------------

¿El IMCUFIDE se encontraba en operaciones al cierre del Ejercicio Fiscal?	No
---	----

¿El Municipio otorgó al IMCUFIDE el subsidio señalado en el decreto de creación?	N/A
--	-----

Suficiencia presupuestaria en los proyectos ejercidos

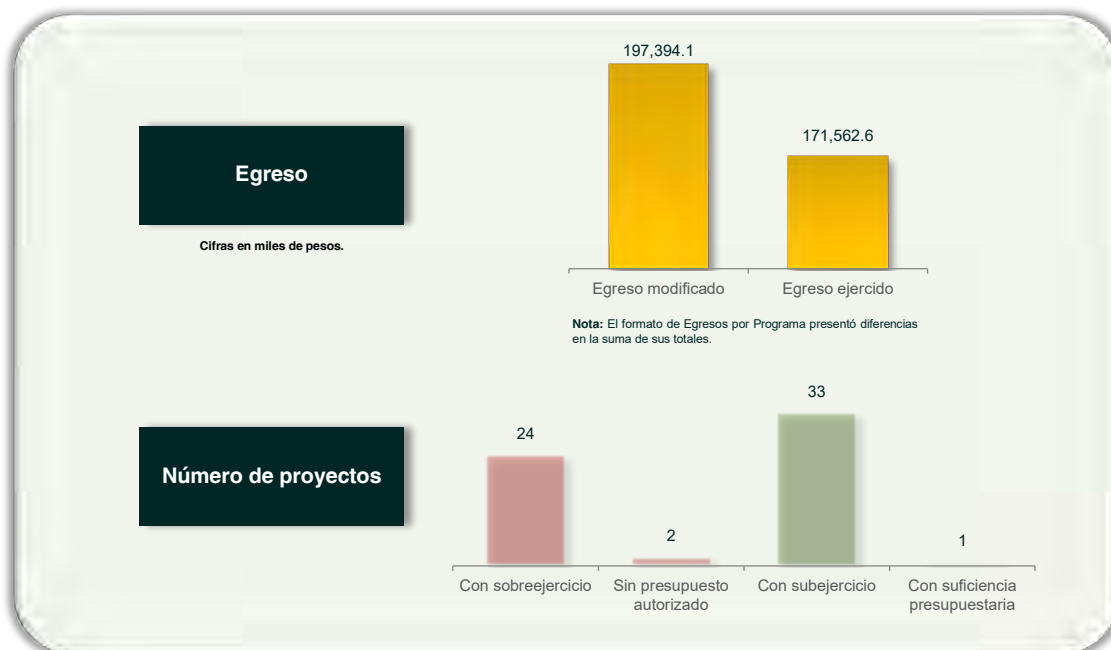

¿La Entidad se apegó a la normatividad correspondiente al ejecutar proyectos únicamente con recursos autorizados?

No cumplió

Verificación de los importes pagados por remuneraciones y existencia de tabuladores

	Quincena revisada: 2	Quincena revisada: 20
Servicios personales		
Carátula de la nómina	1,380,711.00	1,644,968.00
Acuse bancario de la dispersión de la nómina + Cheques	1,380,711.00 + 0.00	1,644,968.00 + 0.00
Total dispersión y/o cheques	1,380,711.00	1,644,968.00
Diferencia	0.00	0.00

Cifras en pesos.

¿El pago de las remuneraciones al personal en las quincenas 2 y 20 del Ejercicio Fiscal coincide con el reflejado en sus dispersiones bancarias y/o cheques?

Cumplió

¿La Entidad publicó el tabulador de sueldos autorizado en su página de Internet?

Sí

Análisis del endeudamiento

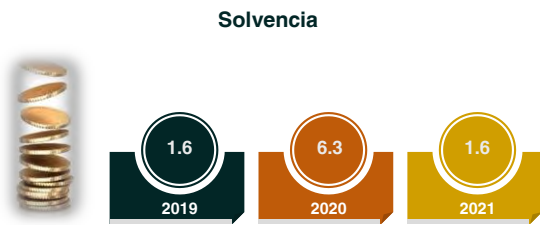

La solvencia es la relación entre el activo circulante y el pasivo circulante de la Entidad. Expresa, al 31 de diciembre de cada Ejercicio Fiscal, con cuántos pesos se contaba para pagar cada peso de las obligaciones adquiridas a corto plazo.

¿Con cuántos pesos contó la Entidad para hacer frente a cada peso de sus obligaciones adquiridas a corto plazo en el Ejercicio Fiscal 2021?	1.6
---	-----

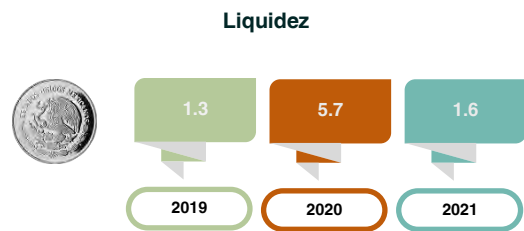

La liquidez es la relación entre el efectivo y equivalentes y el pasivo circulante de la Entidad. Expresa, al 31 de diciembre de cada Ejercicio Fiscal, con cuántos pesos se contaba de manera inmediata para hacer frente a cada peso de las obligaciones adquiridas a corto plazo.

¿Con cuántos pesos contó de forma inmediata la Entidad para hacer frente a cada peso de sus obligaciones adquiridas a corto plazo en el Ejercicio Fiscal 2021?	1.6
--	-----

Aplicación de los indicadores del Sistema de Alertas (Resultados y rangos en porcentajes)

Las gráficas muestran los resultados obtenidos por el OSFEM al aplicar los indicadores del Sistema de Alertas. Los resultados se interpretan a partir de los rangos determinados por la SHCP en el "Acuerdo por el que se dan a conocer los valores que determinan los límites de los rangos bajo, medio y alto de los municipios", publicado en el Diario Oficial de la Federación el 31 de octubre de 2017.

I. Deuda Pública y Obligaciones sobre Ingresos de Libre Disposición

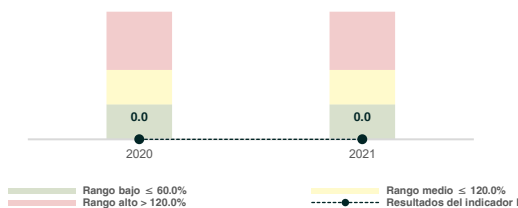

El indicador I del Sistema de Alertas, conforme a la metodología de la SHCP, está vinculado con la sostenibilidad de la deuda de la Entidad Fiscalizada. Este indicador contabiliza aquellos créditos contratados, emisiones bursátiles, deuda en la cual la Entidad otorga su respaldo mediante una fuente de pago propia, obligaciones derivadas de asociaciones público-privadas (contabilizando únicamente la parte de inversión), y cualquier otra obligación que implique pagos financieros programados.

II. Servicio de la Deuda y de Obligaciones sobre Ingresos de Libre Disposición

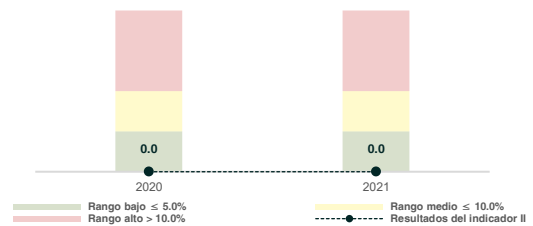

El indicador II del Sistema de Alertas, conforme a la metodología de la SHCP, está vinculado con la capacidad de pago de la Entidad Fiscalizada. En este indicador se contabilizan las amortizaciones, intereses, comisiones y demás costos financieros derivados de financiamientos y obligaciones incluidos en el indicador I, exceptuando aquellas amortizaciones de refinanciamientos, las realizadas de manera anticipada y de obligaciones a corto plazo.

III. Obligaciones a Corto Plazo y Proveedores y Contratistas, menos los montos de efectivo, bancos e inversiones temporales, sobre ingresos totales

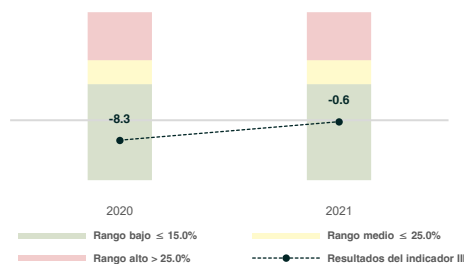

El indicador III del Sistema de Alertas, conforme a la metodología de la SHCP, mide la capacidad financiera de la Entidad para hacer frente a sus obligaciones contratadas a plazos menores de 12 meses. En este indicador se contabilizan los adeudos que tiene la Entidad Fiscalizada con proveedores de bienes y servicios, contratistas por obras públicas y financiamientos que deben ser liquidados en el corto plazo, menos los montos de efectivo, bancos e inversiones temporales.

De la aplicación de los indicadores del Sistema de Alertas, ¿en qué rangos se ubicó la Entidad en el Ejercicio Fiscal 2021?	Indicadores		
	I	II	III
	Bajo	Bajo	Bajo

Verificación de la información publicada en el Sistema de Alertas

Resultado de la verificación*



Indicadores del Sistema de Alertas

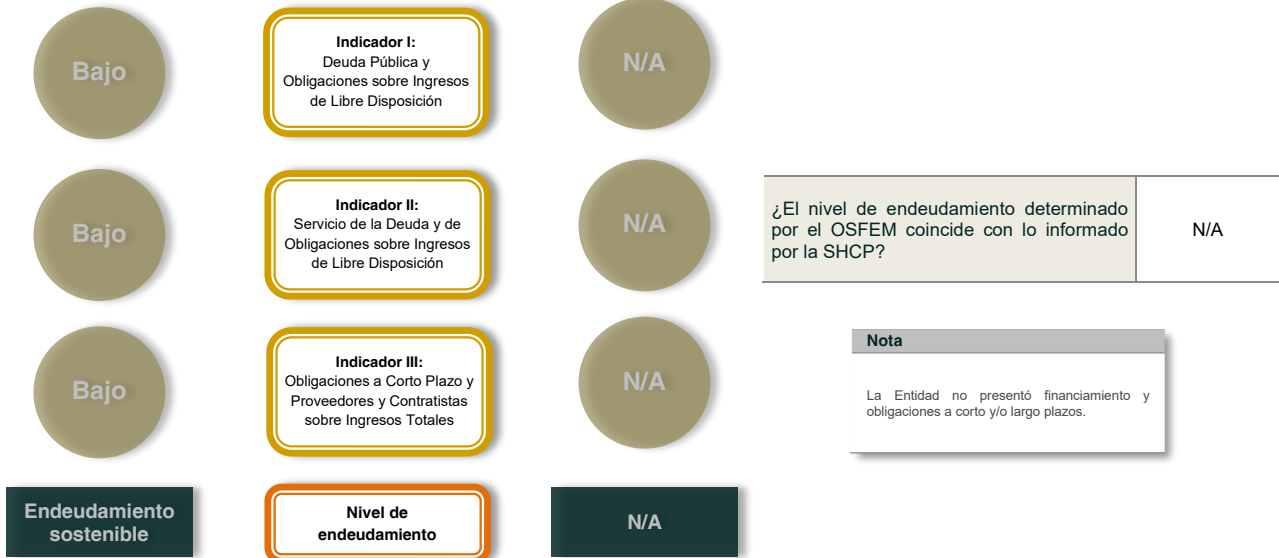

* El resultado se obtuvo al calcular los indicadores del Sistema de Alertas con base en la información que la Entidad presentó en su cuenta pública y, posteriormente, se comparó la medición obtenida con la publicada en el Sistema de Alertas por la SHCP para el Ejercicio Fiscal revisado. Cuando el resultado coincide, significa que existe veracidad en la información entregada por la Entidad a la SHCP. Si la Entidad no tiene contratados financiamientos y obligaciones en el Ejercicio Fiscal revisado o la SHCP no publicó la medición del Sistema de Alertas, el resultado es "No aplica" y se expresa como N/A en la columna de resultados de la SHCP.

Contratación de obligaciones a corto plazo permitida sin autorización de la Legislatura

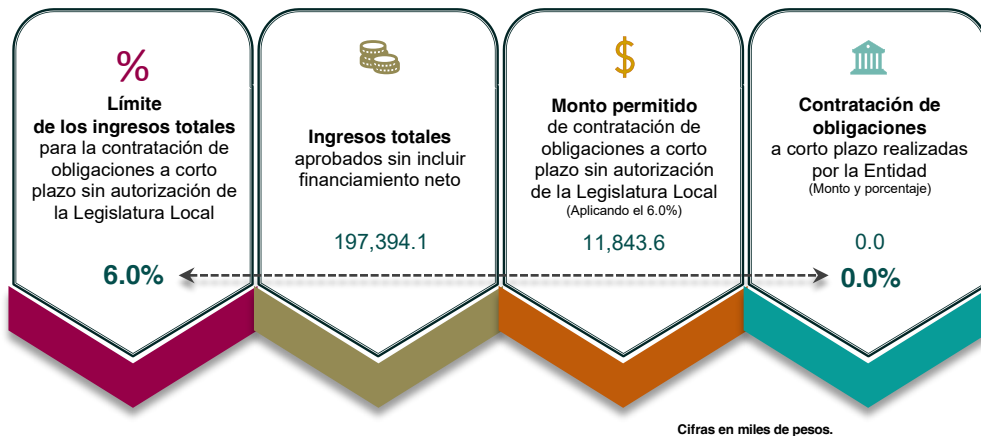

¿La Entidad contrató obligaciones a corto plazo cumpliendo con las condiciones del artículo 30 fracción I de la Ley de Disciplina Financiera?	Cumplió
---	----------------

Registro de financiamientos a corto y largo plazos

No. de crédito	Total contratado	Año de contratación	Acreedor	Fuente de pago	Plazo de crédito	Amortización 2021	Intereses 2021	Saldo 2021	Inscrito en el Registro Público Único
-	-	-	-	-	-	-	-	-	-
-	-	-	-	-	-	-	-	-	-
-	-	-	-	-	-	-	-	-	-
-	-	-	-	-	-	-	-	-	-
-	-	-	-	-	-	-	-	-	-
Total	-	-	-	-	-	-	-	-	-

Cifras en miles de pesos.

¿La Entidad contrató financiamientos a corto y/o largo plazos en el Ejercicio Fiscal?	No
---	----

¿La Entidad inscribió sus financiamientos a corto y/o largo plazos en el Registro Público Único?	N/A
--	-----

¿La Entidad contó con la autorización de la Legislatura Local para contratar sus financiamientos a corto y/o largo plazos?	N/A
--	-----

¿La Entidad presentó los registros contables y presupuestales de sus financiamientos de acuerdo con la norma aplicable?	N/A
---	-----

Comparativo de saldos entre el Estado de Situación Financiera Comparativo y los Inventarios de Bienes Muebles e Inmuebles

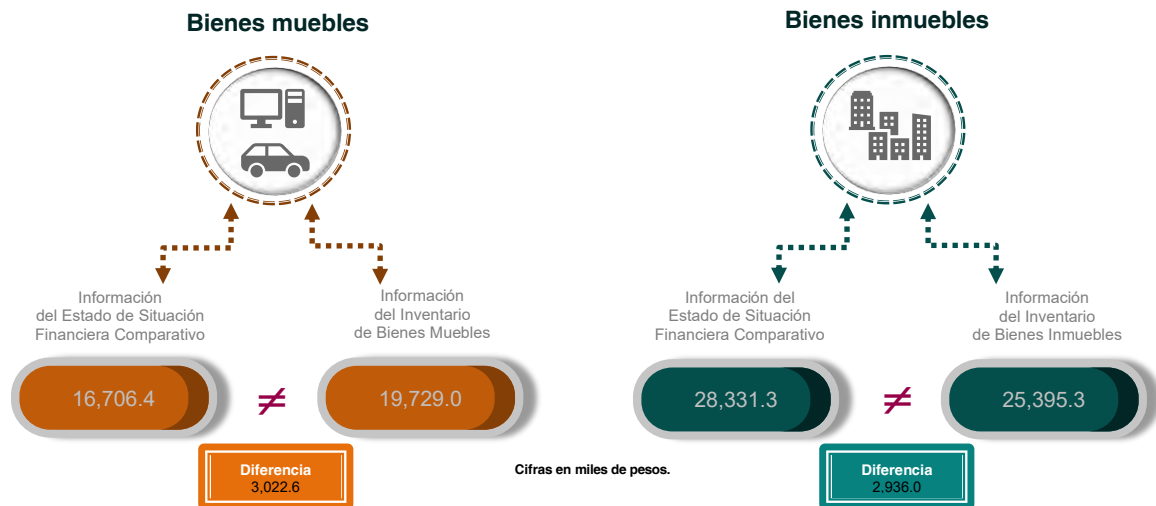

¿La información presentada en el Estado de Situación Financiera Comparativo coincide con el Inventario de Bienes Muebles?	No cumplió
---	------------

¿La información presentada en el Estado de Situación Financiera Comparativo coincide con el Inventario de Bienes Inmuebles?	No cumplió
---	------------

Evolución del endeudamiento 2019-2021

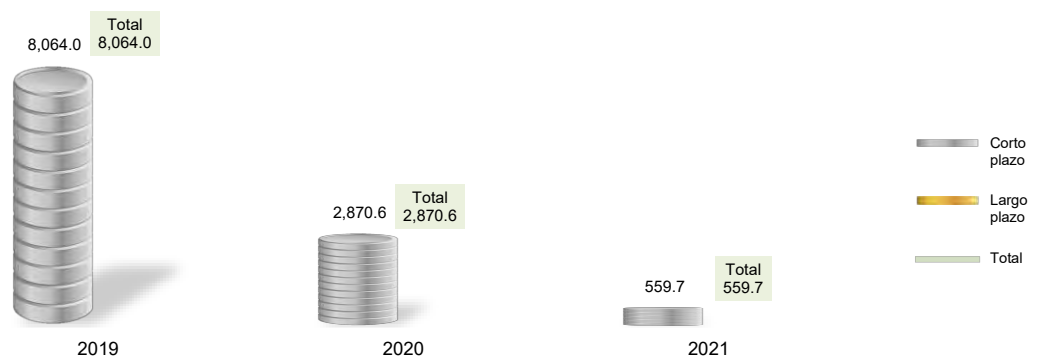

Nota: Conforme al artículo 44 de la Ley General de Contabilidad Gubernamental, las cifras deben mostrar criterios de utilidad, confiabilidad, relevancia, comparación y oportunidad al registrarse adecuadamente en términos del Manual Único de Contabilidad Gubernamental vigente.

Cifras en miles de pesos.

Variación porcentual del endeudamiento

Plazo	2019-2020	2020-2021	Principales cuentas contables relacionadas con la variación en el último periodo
Corto	-64.4%	-80.5%	"Servicios personales por pagar" (-240.8), "Proveedores por pagar" (-859.8), Contratistas por obras públicas por pagar (-1,119.0), Retenciones y contribuciones por pagar (-52.7), y "Otras cuentas por pagar" (-38.6).
Largo	0.0%	0.0%	

¿La Entidad presentó obligaciones a corto y/o largo plazos al cierre del Ejercicio 2021?	Sí
--	----

¿Cuál es la tendencia que presentó el pasivo de la Entidad de 2020 a 2021?	Disminuyó
--	-----------

En resumen, de la revisión a la **etapa del ejercicio de los recursos públicos** de la Entidad, se obtuvieron los siguientes resultados:

Elementos revisados	Resultado
¿La Entidad realizó modificaciones a la Ley de Ingresos Estimada y al Presupuesto de Egresos Aprobado?	No
¿Las modificaciones a los ingresos y egresos cuentan con la autorización del Órgano Máximo de Gobierno de la Entidad?	N/A
¿Los subsidios otorgados a sus organismos descentralizados corresponden con lo que informó el Municipio?	No cumplió
¿El IMCUFIDE se encontraba en operaciones al cierre del Ejercicio Fiscal?	No
¿El Municipio otorgó al IMCUFIDE el subsidio señalado en el decreto de creación?	N/A

Elementos revisados	Resultado		
¿La Entidad se apegó a la normatividad correspondiente al ejecutar proyectos únicamente con recursos autorizados?	No cumplió		
¿El pago de las remuneraciones al personal en las quincenas 2 y 20 del Ejercicio Fiscal coincide con el reflejado en sus dispersiones bancarias y/o cheques?	Cumplió		
¿La Entidad publicó el tabulador de sueldos autorizado en su página de Internet?	Sí		
¿Con cuántos pesos contó la Entidad para hacer frente a cada peso de sus obligaciones adquiridas a corto plazo en el Ejercicio Fiscal 2021?	1.6		
¿Con cuántos pesos contó de forma inmediata la Entidad para hacer frente a cada peso de sus obligaciones adquiridas a corto plazo en el Ejercicio Fiscal 2021?	1.6		
De la aplicación de los indicadores del Sistema de Alertas, ¿en qué rangos se ubicó la Entidad en el Ejercicio Fiscal 2021?	I	II	III
	Bajo	Bajo	Bajo
¿El nivel de endeudamiento determinado por el OSFEM coincide con lo informado por la SHCP?	N/A		
¿La Entidad contrató obligaciones a corto plazo cumpliendo con las condiciones del artículo 30 fracción I de la Ley de Disciplina Financiera?	Cumplió		
¿La Entidad contrató financiamientos a corto y/o largo plazos en el Ejercicio Fiscal?	No		
¿La Entidad inscribió sus financiamientos a corto y/o largo plazos en el Registro Público Único?	N/A		
¿La Entidad contó con la autorización de la Legislatura Local para contratar sus financiamientos a corto y/o largo plazos?	N/A		
¿La Entidad presentó los registros contables y presupuestales de sus financiamientos de acuerdo con la norma aplicable?	N/A		
¿La información presentada en el Estado de Situación Financiera Comparativo coincide con el Inventario de Bienes Muebles?	No cumplió		
¿La información presentada en el Estado de Situación Financiera Comparativo coincide con el Inventario de Bienes Inmuebles?	No cumplió		
¿La Entidad presentó obligaciones a corto y/o largo plazos al cierre del Ejercicio 2021?	Sí		
¿Cuál es la tendencia que presentó el pasivo de la Entidad de 2020 a 2021?	Disminuyó		

Revisión de la etapa de control y evaluación

Procedimientos aplicados

1. Verificar que el recurso ejercido y las metas alcanzadas por programa se encuentren en un intervalo de cumplimiento de entre el 90.0 y el 110.0 por ciento.
2. Verificar que los recursos para servicios personales se encuentren aprobados en el Presupuesto de Egresos y no rebasen el límite del 3.0 por ciento determinado para el Ejercicio Fiscal 2021, de acuerdo al artículo 10 fracción I, inciso a, de la Ley de Disciplina Financiera.
3. Verificar que los recursos aplicados para cubrir los adeudos de ejercicios fiscales anteriores (ADEFAS) no rebasen el límite del 2.5 por ciento aplicable al Ejercicio 2021, de acuerdo al artículo 20 y el transitorio décimo primero de la Ley de Disciplina Financiera.
4. Verificar los saldos reflejados en el Estado Analítico del Ejercicio del Presupuesto de Egresos de los conceptos del capítulo 1000 "Servicios Personales", e identificar el sueldo bruto mensual más alto y el más bajo, así como el número de plazas al inicio y al cierre del Ejercicio Fiscal.
5. Verificar que la información reflejada en el Estado de Variación en la Hacienda Pública corresponda con la del Estado de Situación Financiera Comparativo, y que el Estado de Variación en la Hacienda Pública se presente conforme a la estructura y contenido establecidos en el Manual Único de Contabilidad Gubernamental vigente.
6. Verificar que la información reflejada en el Estado de Flujos de Efectivo corresponda con la del Estado de Situación Financiera Comparativo en lo que respecta al rubro "Efectivo y equivalentes", y que el Estado de Flujos de Efectivo se presente conforme a la estructura y contenido establecidos en el Manual Único de Contabilidad Gubernamental vigente.
7. Verificar que la información del origen y aplicación del recurso reflejada en el Estado de Cambios en la Situación Financiera corresponda con la del Estado de Situación Financiera Comparativo, y que el Estado de Cambios en la Situación Financiera se presente conforme a la estructura y contenido establecidos en el Manual Único de Contabilidad Gubernamental vigente.
8. Revisar que la Entidad haya enterado al Instituto de Seguridad Social del Estado de México y Municipios (ISSEMYM) el importe de las cuotas retenidas a los servidores públicos.
9. Verificar que la Entidad cumpla con las disposiciones relativas al registro del pago por concepto del impuesto sobre la renta (ISR) al Servicio de Administración Tributaria (SAT).
10. Verificar si la Entidad se encuentra obligada a presentar el aviso de dictamen y el dictamen sobre la determinación y pago del Impuesto sobre Erogaciones por Remuneraciones al Trabajo Personal, y que éste se realice de acuerdo a lo establecido en los artículos 47 fracción XIV, 47 A y 47 B del Código Financiero del Estado de México y Municipios.
11. Verificar, según sea el caso, que el saldo final de las cuentas contables de ISSEMYM, CAEM, CFE y CONAGUA registrado en el Anexo al Estado de Situación Financiera y/o en la Balanza de Comprobación Detallada corresponda con el saldo que reportan dichas entidades.
12. Verificar que el 3.5 por ciento sobre el monto de los ingresos efectivamente recaudados por concepto del suministro de agua potable como pago de Aportaciones de Mejoras por Servicios Ambientales al FIPASAHM coincida con lo reportado por la Secretaría de Finanzas.
13. Verificar que el importe registrado por la Entidad en el Estado Analítico de Ingresos coincida con el publicado por la Secretaría de Finanzas en el "Acuerdo por el que se dan a conocer las fórmulas y variables utilizadas para determinar el monto asignado a cada Municipio del Fondo Estatal de Fortalecimiento Municipal para el Ejercicio Fiscal 2021".
14. Identificar en el Estado Analítico del Ejercicio del Presupuesto de Egresos el saldo correspondiente a la cuenta presupuestal 3600 "Servicios de comunicación social y publicidad", y verificar que coincida con el saldo publicado en la página de Internet de la Entidad.
15. Identificar el presupuesto ejercido por programa vinculado a la igualdad de género, y prevención y atención de la violencia contra las mujeres.

Cumplimiento de metas y recurso ejercido por programa



¿El recurso ejercido y las metas realizadas por la Entidad se encuentran en un intervalo de cumplimiento de entre el 90.0 y el 110.0 por ciento?	No cumplió
--	------------

Crecimiento del gasto en servicios personales



Fuente: Estado Analítico del Ejercicio del Presupuesto de Egresos detallado. Clasificación de servicios personales por categoría.

¿Los recursos considerados para servicios personales se ajustaron al límite de crecimiento del 3.0 por ciento?	Cumplió
--	---------

Adeudos de Ejercicios Fiscales Anteriores (ADEFAS)

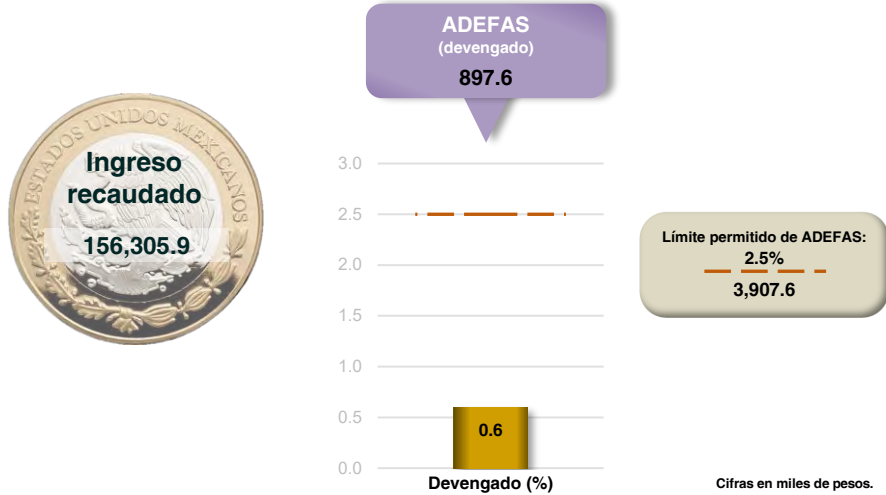

Fuente: Estado Analtico de Ingresos y Estado Analtico del Ejercicio del Presupuesto de Egresos. Clasificación por objeto del gasto (EAI y EAEPE de la Ley de Disciplina Financiera).

¿El porcentaje de los recursos considerados para cubrir ADEFAS se ajustó al límite del 2.5 por ciento del ingreso recaudado?	Cumplió
--	---------

Análisis del capítulo 1000 “Servicios Personales”



* Corresponde al momento contable del Egreso Modificado.

Conceptos ejercidos del capítulo

(De mayor a menor egreso)



Diferencia salarial mensual

(Pesos)

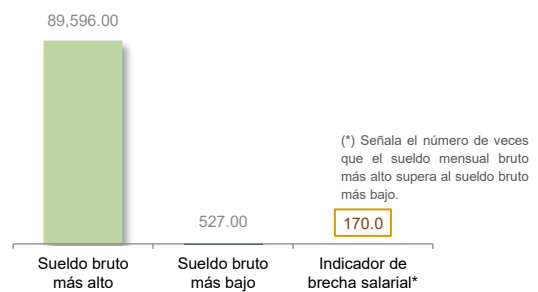

Nota: Los montos de los sueldos brutos corresponden al mes de octubre.

¿La Entidad pagó el capítulo 1000 “Servicios Personales” de acuerdo a lo autorizado en su Presupuesto de Egresos?	Sí
---	----

Validación del Estado de Variación en la Hacienda Pública



¿El saldo reflejado en el Estado de Variación en la Hacienda Pública corresponde con el del Estado de Situación Financiera Comparativo?	Cumplió	¿El Estado de Variación en la Hacienda Pública se presentó conforme a la estructura y contenido establecidos en el MUCG?	Cumplió
---	---------	--	---------

Validación del flujo de efectivo

Efectivo y equivalentes

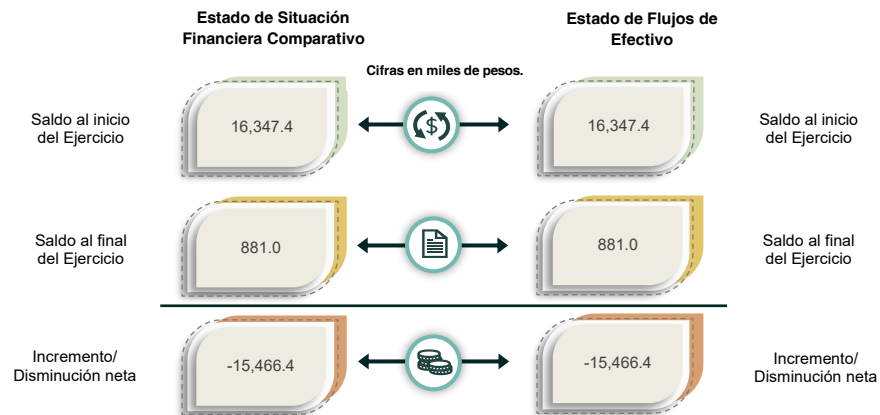

¿Los saldos del rubro "Efectivo y equivalentes" registrados en el Estado de Flujos de Efectivo corresponden con los revelados en el Estado de Situación Financiera Comparativo?	Cumplió	¿El Estado de Flujos de Efectivo se presentó conforme a la estructura y contenido establecidos en el MUCG?	Cumplió
---	---------	--	---------

Validación del origen y aplicación del recurso

Cifras en miles de pesos.	Estado de Situación Financiera Comparativo		Estado de Cambios en la Situación Financiera		Diferencia	
	Origen	Aplicación	Origen	Aplicación	Origen	Aplicación
Activo >>	130,959.2	0.0	130,959.2	0.0	0.0	0.0
Circulante	17,144.1	0.0	17,144.1	0.0	0.0	0.0
No Circulante	113,815.1	0.0	113,815.1	0.0	0.0	0.0
Pasivo >>	0.0	2,310.9	0.0	2,310.9	0.0	0.0
Circulante	0.0	2,310.9	0.0	2,310.9	0.0	0.0
No Circulante	0.0	0.0	0.0	0.0	0.0	0.0
Hacienda Pública / Patrimonio >>	0.0	128,648.3	0.0	128,648.3	0.0	0.0
Contribuido	0.0	0.0	0.0	0.0	0.0	0.0
Generado	0.0	128,648.3	0.0	128,648.3	0.0	0.0

¿El Estado de Cambios en la Situación Financiera se presentó conforme a la estructura y contenido establecidos en el MUCG?	Cumplió
--	---------

¿Los saldos del origen y aplicación del recurso reflejados en el Estado de Cambios en la Situación Financiera corresponden con los del Estado de Situación Financiera Comparativo?	Cumplió
--	---------

Confirmación del importe pendiente de pago al ISSEMYM



¿La Entidad presentó al ISSEMYM los pagos por concepto de cuotas, aportaciones y retenciones realizadas a los servidores públicos?	Cumplió
--	---------

Verificación del cumplimiento de obligaciones fiscales (ISR)



¿La Entidad cumplió con las disposiciones relativas al registro del pago de las retenciones del impuesto sobre la renta (ISR)?	Cumplió	¿La Entidad efectuó el pago del ISR de manera oportuna, con lo cual evitó que se generaran actualizaciones y recargos?	Cumplió
--	---------	--	---------

Obligación de presentar aviso y dictamen del ISERTP

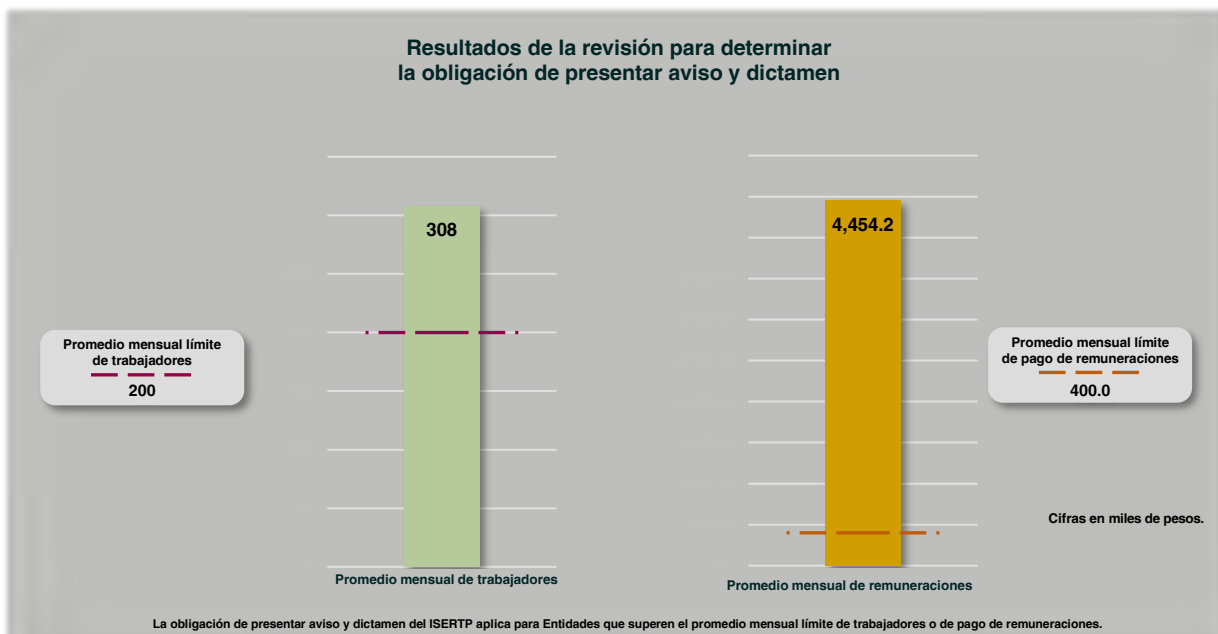

¿La Entidad está obligada a dictaminar la determinación y el pago por concepto de remuneraciones al trabajo personal?	Sí
---	----

Este Órgano Técnico se encuentra impedido para realizar pronunciamiento alguno respecto de la obligación relativa al aviso de dictamen y el dictamen sobre la determinación y el pago del ISERTP, establecidos en los artículos 47 A y 47 B del Código Financiero del Estado de México y Municipios, debido a las modificaciones de presentación y determinación efectuadas por la Secretaría de Finanzas del Gobierno del Estado de México, publicadas en el Periódico Oficial "Gaceta del Gobierno" el 14 de octubre de 2022; según las cuales, las Entidades podrán presentar el aviso de dictamen a más tardar el 31 de octubre de 2022, y el dictamen sobre la determinación y pago del ISERTP, el 30 de noviembre de 2022.

Comparación de saldos con entidades externas

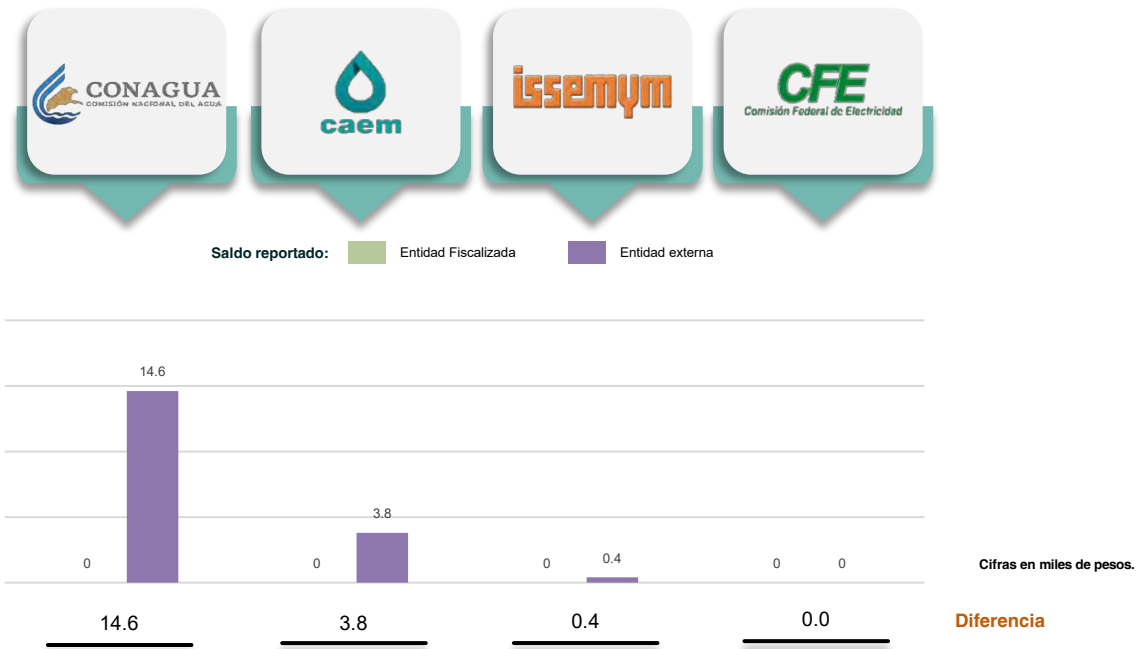

¿La Entidad presentó adeudos con CONAGUA, CAEM, ISSEMYM y/o CFE?	Sí	La Entidad presentó diferencias en sus saldos por concepto de adeudos con:	- CONAGUA - CAEM - ISSEMYM
--	----	--	----------------------------------

Aportaciones de Mejoras por Servicios Ambientales al FIPASAHM

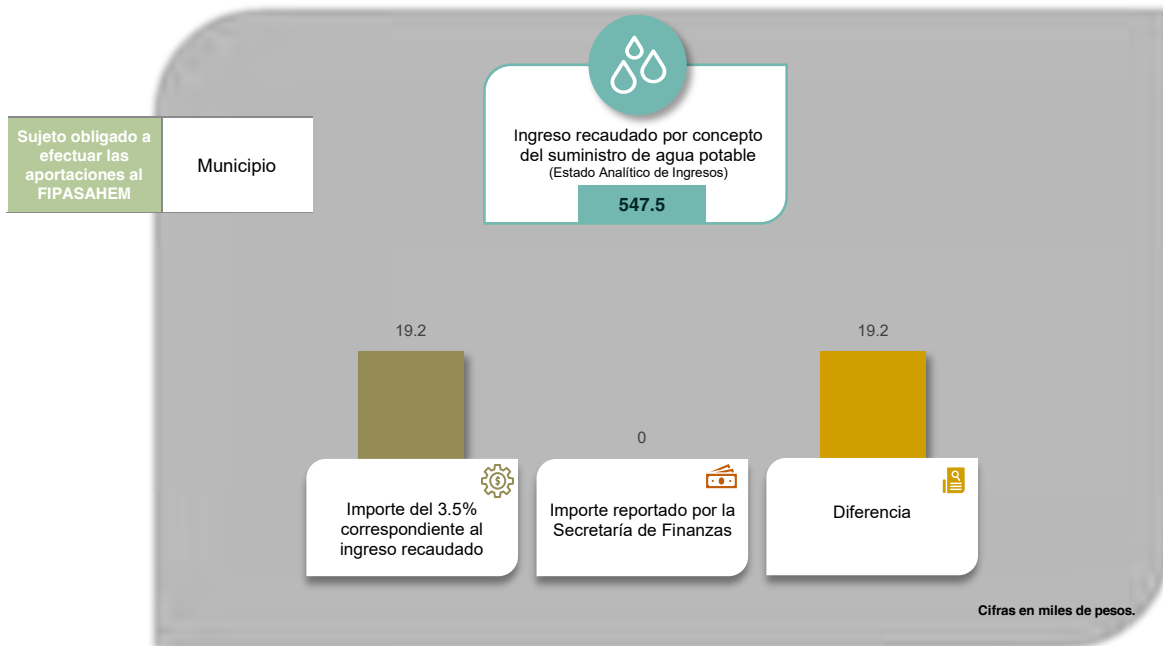

¿La Entidad realizó los pagos por concepto de Aportaciones de Mejoras por Servicios Ambientales?	No cumplió	¿Los importes reportados por la Secretaría de Finanzas corresponden con lo registrado por la Entidad?	No cumplió
--	------------	---	------------

Fondo Estatal de Fortalecimiento Municipal

Recurso FEFOM



¿El saldo registrado por la Entidad en el Estado Analítico de Ingresos por concepto de FEFOM coincide con el monto aprobado en el acuerdo publicado por la Secretaría de Finanzas?	No cumplió
--	------------

Publicación del egreso ejercido en servicios de comunicación social y publicidad



¿Los registros presupuestales de la Entidad relativos a programas y campañas de comunicación social y publicidad coinciden con lo publicado en su página de Internet?	No cumplió
---	------------

Presupuesto ejercido por programa vinculado a la igualdad de género, y prevención y atención de la violencia contra las mujeres

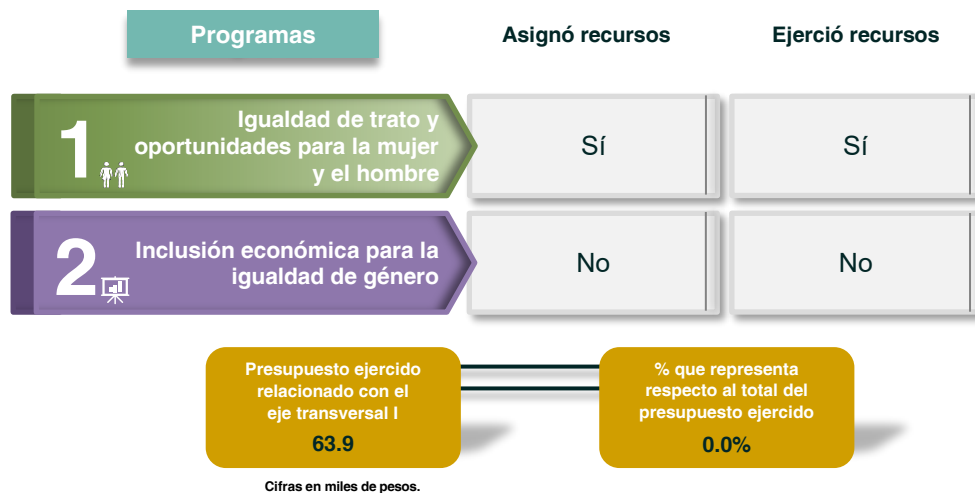

¿Se ejercieron recursos en programas relacionados con el eje transversal I "Igualdad de género"?	Cumplió
--	---------

En resumen, de la revisión a la **etapa de control y evaluación** de la Entidad, se obtuvieron los siguientes resultados:

Elementos revisados	Resultado
¿El recurso ejercido y las metas realizadas por la Entidad se encuentran en un intervalo de cumplimiento de entre el 90.0 y el 110.0 por ciento?	No cumplió
¿Los recursos considerados para servicios personales se ajustaron al límite de crecimiento del 3.0 por ciento?	Cumplió
¿El porcentaje de los recursos considerados para cubrir ADEFAS se ajustó al límite del 2.5 por ciento del ingreso recaudado?	Cumplió
¿La Entidad pagó el capítulo 1000 "Servicios Personales" de acuerdo a lo autorizado en su Presupuesto de Egresos?	Sí
¿El saldo reflejado en el Estado de Variación en la Hacienda Pública corresponde con el del Estado de Situación Financiera Comparativo?	Cumplió
¿El Estado de Variación en la Hacienda Pública se presentó conforme a la estructura y contenido establecidos en el MUCG?	Cumplió

Elementos revisados	Resultado
¿Los saldos del rubro "Efectivo y equivalentes" registrados en el Estado de Flujos de Efectivo corresponden con los revelados en el Estado de Situación Financiera Comparativo?	Cumplió
¿El Estado de Flujos de Efectivo se presentó conforme a la estructura y contenido establecidos en el MUCG?	Cumplió
¿El Estado de Cambios en la Situación Financiera se presentó conforme a la estructura y contenido establecidos en el MUCG?	Cumplió
¿Los saldos del origen y aplicación del recurso reflejados en el Estado de Cambios en la Situación Financiera corresponden con los del Estado de Situación Financiera Comparativo?	Cumplió
¿La Entidad presentó al ISSEMYM los pagos por concepto de cuotas, aportaciones y retenciones realizadas a los servidores públicos?	Cumplió
¿La Entidad cumplió con las disposiciones relativas al registro del pago de las retenciones del impuesto sobre la renta (ISR)?	Cumplió
¿La Entidad efectuó el pago del ISR de manera oportuna, con lo cual evitó que se generaran actualizaciones y recargos?	Cumplió
¿La Entidad está obligada a dictaminar la determinación y el pago por concepto de remuneraciones al trabajo personal?	Sí
¿La Entidad presentó adeudos con CONAGUA, CAEM, ISSEMYM y/o CFE?	Sí
La Entidad presentó diferencias en sus saldos por concepto de adeudos con:	- CONAGUA - CAEM - ISSEMYM
¿La Entidad realizó los pagos por concepto de Aportaciones de Mejoras por Servicios Ambientales?	No cumplió
¿Los importes reportados por la Secretaría de Finanzas corresponden con lo registrado por la Entidad?	No cumplió
¿El saldo registrado por la Entidad en el Estado Analítico de Ingresos por concepto de FEFOM coincide con el monto aprobado en el acuerdo publicado por la Secretaría de Finanzas?	No cumplió
¿Los registros presupuestales de la Entidad relativos a programas y campañas de comunicación social y publicidad coinciden con lo publicado en su página de Internet?	No cumplió
¿Se ejercieron recursos en programas relacionados con el eje transversal I "Igualdad de género"?	Cumplió

Observaciones de la Revisión

No.	Apartado	Observación	Monto observado (Miles de pesos)	Normatividad infringida
1	Programación y presupuestación	La Entidad presentó programas que, aunque no cuentan con presupuesto aprobado, tienen metas programadas.		Artículos 7, 8, 20 fracción IV, 286 y 312 fracción IV del Código Financiero del Estado de México y Municipios.
2	Ejercicio de los recursos	El monto por concepto de subsidios registrado por el Municipio no coincide con los ingresos por subsidios para gastos de operación reportados por sus organismos descentralizados, ya que presenta una diferencia por 53.5 miles de pesos.	53.5	Artículos 285 y 319 del Código Financiero del Estado de México y Municipios.
3		De los 60 proyectos ejecutados por la Entidad, 24 de ellos presentaron sobreejercicio por un monto de 35,804.0 miles de pesos; además 2 de ellos se ejercieron sin presupuesto autorizado por un monto de 1,461.2 miles de pesos.	37,265.2	Artículos 13 fracción I de la Ley de Disciplina Financiera de las Entidades Federativas y los Municipios; 18 fracción VII de la Ley de Planeación del Estado de México y Municipios y 305 del Código Financiero del Estado de México y Municipios.
4		Al realizar el análisis comparativo entre los saldos de los inventarios de bienes muebles y el Estado de Situación Financiera Comparativo presentados por la Entidad, se detectaron diferencias en las cuentas contables de: "Mobiliario y equipo de administración", "Vehículos y equipos de transporte", "Equipo de defensa y seguridad", "Maquinaria y otros equipos y herramientas" por un importe de 3,022.6 miles de pesos.	3,022.6	Artículos 23 y 27 de la Ley General de Contabilidad Gubernamental.
5		Al realizar el análisis comparativo entre los saldos de los inventarios de bienes inmuebles y el Estado de Situación Financiera Comparativo presentados por la Entidad, se detectaron diferencias en las cuentas contables de: "Terrenos" y "Edificios no habitacionales" por un importe de 2,936.0 miles de pesos.	2,936.0	Artículos 23 y 27 de la Ley General de Contabilidad Gubernamental.
6		Derivado del análisis al Estado Analítico del Ejercicio del Presupuesto de Egresos y el Avance de Metas, se identificó que 39 programas, se encuentran fuera del intervalo de cumplimiento de entre el 90 y el 110 por ciento, respecto del recurso ejercido y metas realizadas.		Artículos 287 y 312 fracción IV del Código Financiero del Estado de México y Municipios y 20 fracción IV de la Ley de Planeación del Estado de México y Municipios.
7	Control y evaluación	Una vez realizada la verificación del 3.5 por ciento sobre el ingreso efectivamente recaudado, se identificó que la Entidad no presentó pagos por concepto de aportaciones FIPASAHM.		Artículos 9 y 216-I y J del Código Financiero del Estado de México y Municipios
8		Una vez realizada la verificación del 3.5 por ciento sobre el ingreso efectivamente recaudado, se identificó que la Entidad presenta diferencias con lo reportado por la Secretaría de Finanzas por un importe de 19.2 miles de pesos.	19.2	Artículos 9 y 216-I y J del Código Financiero del Estado de México y Municipios
9		Se identificó que el monto registrado por la Entidad en el Estado Analítico de Ingresos no coincide con el publicado en el "Acuerdo por el que se dan a conocer las fórmulas y variables utilizadas para determinar el monto asignado a cada Municipio del Fondo Estatal de Fortalecimiento Municipal para el Ejercicio Fiscal 2021", y registra una diferencia por 1,218.7 miles de pesos.	1,218.7	"Acuerdo por el que se dan a conocer las fórmulas y variables utilizadas para determinar el monto asignado a cada municipio del Fondo Estatal de Fortalecimiento Municipal para el Ejercicio Fiscal 2021", publicado en el Periódico Oficial "Gaceta del Gobierno" el 29 de enero 2021.
10		La Entidad presentó diferencias entre sus registros presupuestales ejercidos y la obligación de transparencia relativa a "Servicios de comunicación social y publicidad" por un importe de 150.6 miles de pesos; ya que no publicó su información en la página de Internet.	150.6	Artículo 92 fracción XXVII de la Ley de Transparencia y Acceso a la Información Pública del Estado de México y Municipios.



Sistema Municipal para el Desarrollo Integral de la Familia de Morelos

Ejercicio Fiscal 2021

Sistema Municipal para el Desarrollo Integral de la Familia de Morelos

Generales financieros

Grupos del Estado de Situación Financiera Comparativo (Miles de pesos)

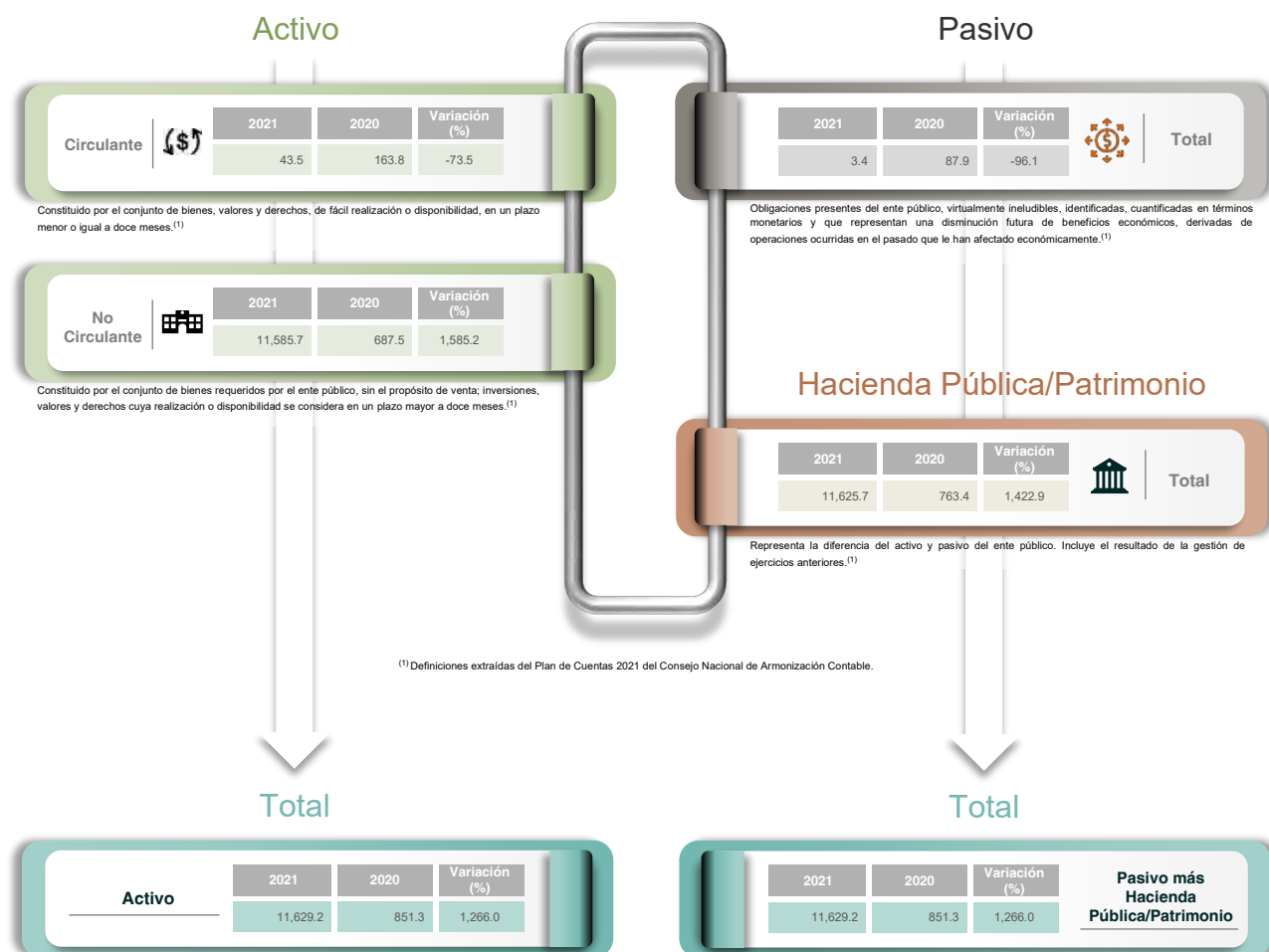

Grupos del Estado de Actividades Comparativo

(Miles de pesos)

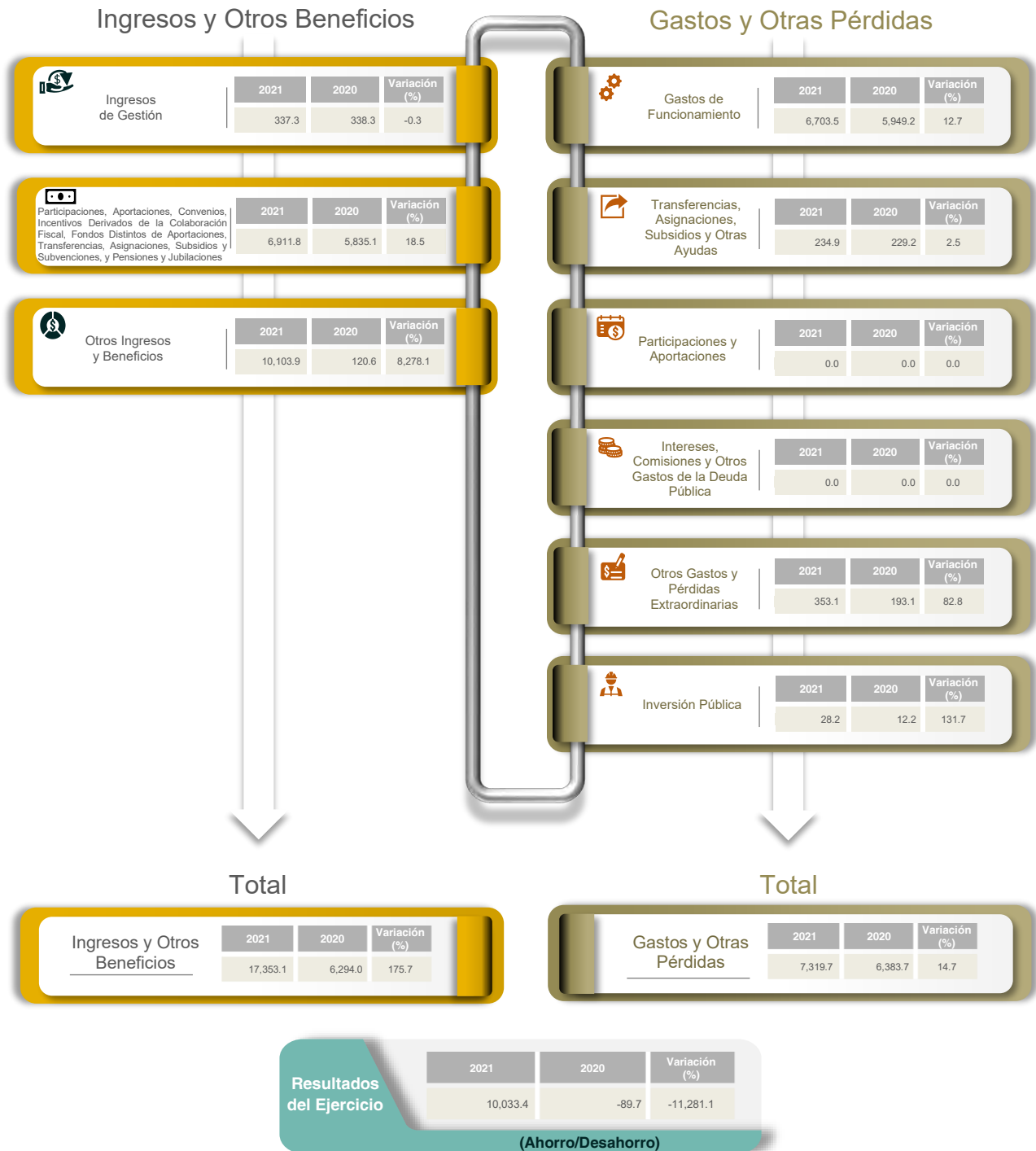

Generales presupuestales

Ingresos

(Miles de pesos)







	 Estimado	 Modificado	 Devengado	 Recaudado
Ingresos de Gestión	7,265.2	8,668.8	0.0	8,668.8
Participaciones, Aportaciones, Convenios, Incentivos Derivados de la Colaboración Fiscal, Fondos Distintos de Aportaciones, Transferencias, Asignaciones, Subsidios y Subvenciones, y Pensiones y Jubilaciones	594.9	337.3	0.0	337.3
Otros Ingresos y Beneficios	6,507.5	6,911.8	0.0	6,911.8
	162.8	1,419.7	0.0	1,419.7

Fuente: Estado Analítico de Ingresos.

¿Cuánto recibió?

Egresos

(Miles de pesos)

	 Aprobado	 Modificado	 Comprometido	 Devengado	 Pagado	 Ejercido
Capítulo 1000 Servicios Personales	7,265.2	8,668.8	0.0	-68.4	8,624.3	8,555.9
Capítulo 2000 Materiales y Suministros	5,009.2	5,664.1	0.0	0.0	5,646.4	5,646.4
Capítulo 3000 Servicios Generales	1,126.1	610.9	0.0	-15.7	588.8	573.1
Capítulo 4000 Transferencias, Asignaciones, Subsidios y Otras Ayudas	496.5	522.3	0.0	0.0	484.0	484.0
Capítulo 5000 Bienes Muebles, Inmuebles e Intangibles	405.0	234.9	0.0	0.0	234.9	234.9
Capítulo 6000 Inversión Pública	228.5	1,636.6	0.0	0.0	1,6176	1,6176
Capítulo 7000 Inversiones Financieras y Otras Provisiones	0.0	0.0	0.0	0.0	0.0	0.0
Capítulo 8000 Participaciones y Aportaciones	0.0	0.0	0.0	0.0	0.0	0.0
Capítulo 9000 Deuda Pública	0.0	0.0	0.0	-52.7	0.0	0.0

Fuente: Estado Analítico del Ejercicio del Presupuesto de Egresos. Clasificación por objeto del gasto (capítulo y concepto).

¿En qué gastó?



Revisión de la Cuenta Pública Sistema Municipal para el Desarrollo Integral de la Familia de Morelos

Revisión de la etapa de planeación

Procedimientos aplicados

1. Comprobar que los programas planeados por la Entidad se encuentren alineados a los pilares y ejes transversales de la Clasificación Funcional-Programática Municipal vigente.

Alineación de programas con pilares y ejes transversales

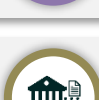
	Pilar 1. Social Está considerado en el PDM 2019-2021: <input checked="" type="checkbox"/> Sí Programas autorizados: 8
	Pilar 2. Económico Está considerado en el PDM 2019-2021: <input type="checkbox"/> - Programas autorizados: -
	Pilar 3. Territorial Está considerado en el PDM 2019-2021: <input type="checkbox"/> - Programas autorizados: -
	Pilar 4. Seguridad Está considerado en el PDM 2019-2021: <input type="checkbox"/> - Programas autorizados: -
	Eje Transversal I. Igualdad de género Está considerado en el PDM 2019-2021: <input checked="" type="checkbox"/> Sí Programas autorizados: 1
	Eje Transversal II. Gobierno moderno, capaz y responsable Está considerado en el PDM 2019-2021: <input checked="" type="checkbox"/> Sí Programas autorizados: 2
	Eje Transversal III. Tecnología y coordinación para el buen gobierno Está considerado en el PDM 2019-2021: <input type="checkbox"/> - Programas autorizados: -

Los programas autorizados se muestran agrupados conforme a los pilares y ejes transversales del Plan de Desarrollo Municipal 2019-2021.

Pilar o eje transversal con mayor número de programas planeados

Pilar 1

Se incluyeron programas relacionados con el eje transversal "Igualdad de género"

Sí

En resumen, de la revisión a la **etapa de planeación** de la Entidad, se obtuvieron los siguientes resultados:

Elementos revisados	Resultado
¿La Entidad presentó programas autorizados de acuerdo a los pilares y ejes transversales establecidos en la Clasificación Funcional-Programática Municipal?	Sí
¿Los programas planeados por la Entidad se encuentran alineados a la Clasificación Funcional-Programática Municipal?	Cumplió
¿Los pilares y ejes transversales autorizados por la Entidad están considerados en el PDM 2019-2021?	Sí
Del total de programas planeados por la Entidad, ¿cuántos están alineados a la Clasificación Funcional-Programática Municipal?	11 de 11

Revisión de la etapa de programación y presupuestación

Procedimientos aplicados

1. Verificar en el Estado Analítico del Ejercicio del Presupuesto de Egresos el monto asignado por programa.
2. Comprobar el equilibrio presupuestario entre el ingreso estimado y el egreso aprobado.
3. Identificar los ingresos estimados por rubro, así como la asignación de recursos por capítulo y tipo de gasto.
4. Verificar la asignación presupuestaria por finalidad y función de gasto.
5. Identificar, por pilar y eje transversal, la asignación de metas y recursos a nivel programa.

Asignación presupuestaria por programas

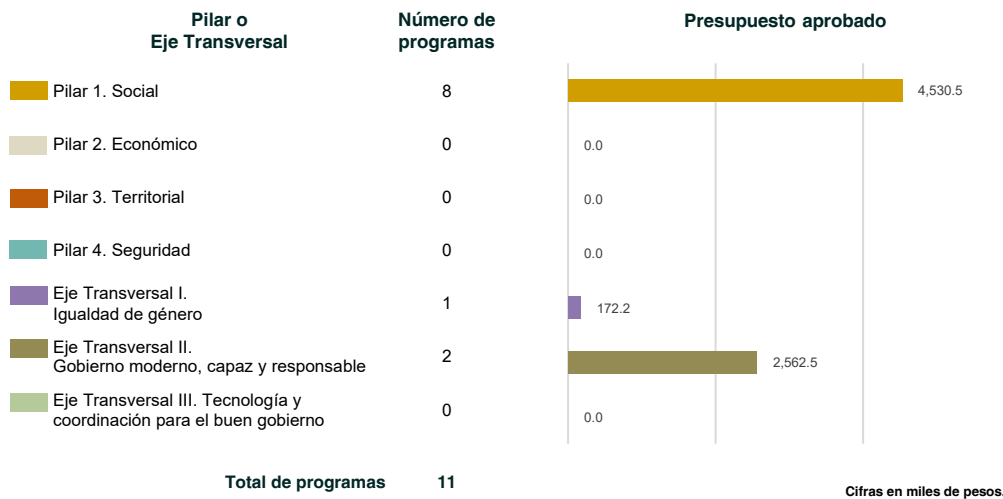

¿Los programas reportados por la Entidad cuentan con asignación presupuestaria?	Sí
---	----

¿Los programas considerados en el Presupuesto de Egresos de la Entidad permiten la realización de sus funciones?	Cumplió
--	---------

Equilibrio presupuestario

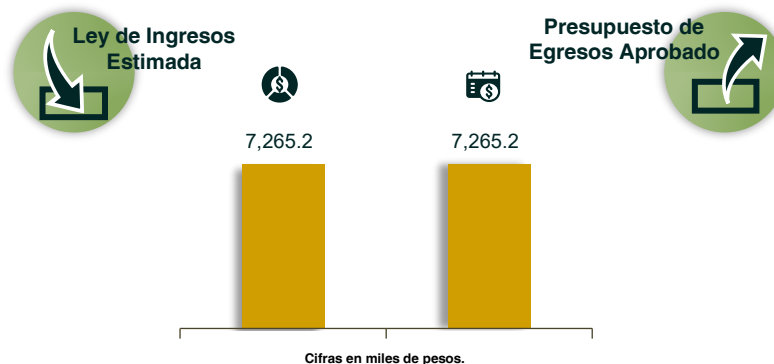

¿La Entidad presentó equilibrio presupuestario?	Cumplió
---	---------

Obtención y asignación de recursos

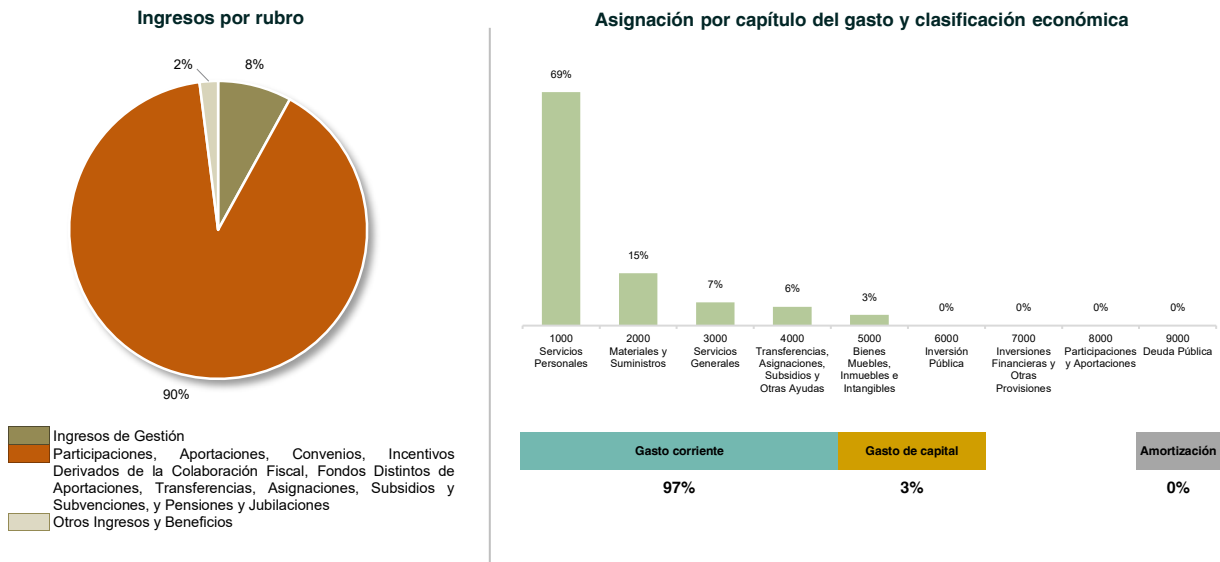

¿Los rubros del ingreso y capítulos del gasto utilizados por la Entidad están alineados a los catálogos vigentes?	Sí
---	----

Asignación presupuestaria por clasificación funcional

Clasificación funcional (Miles de pesos)

Finalidad	No.	Función	Asignación presupuestaria	Finalidad	No.	Función	Asignación presupuestaria
Gobierno	0101	Legislación	-	Desarrollo Económico	0301	Asuntos económicos, comerciales y laborales en general	-
	0102	Justicia	-		0302	Agropecuaria, silvicultura, pesca y caza	-
	0103	Coordinación de la política de gobierno	-		0303	Combustibles y energía	-
	0104	Relaciones exteriores	-		0304	Minería, manufacturas y construcción	-
	0105	Asuntos financieros y hacendarios	2,562.5		0305	Transporte	-
	0106	Seguridad nacional	-		0306	Comunicaciones	-
	0107	Asuntos de orden público y seguridad interior	-		0307	Turismo	-
	0108	Otros servicios generales	-		0308	Ciencia, tecnología e innovación	-
Desarrollo Social	0201	Protección ambiental	-		0309	Otras industrias y otros asuntos económicos	-
	0202	Vivienda y servicios a la comunidad	-	Otras no Clasificadas en Funciones Anteriores	0401	Transacciones de la deuda pública / costo financiero de la deuda	-
	0203	Salud	249.4		0402	Transferencias, participaciones y aportaciones entre diferentes niveles y órdenes de gobierno	-
	0204	Recreación, cultura y otras manifestaciones sociales	-		0403	Saneamiento del sistema financiero	-
	0205	Educación	740.0		0404	Adeudos de ejercicios fiscales anteriores	-
	0206	Protección social	3,713.3				
	0207	Otros asuntos sociales	-				

Las funciones se presentan considerando íntegramente la estructura programática del Manual Único de Contabilidad Gubernamental para las Dependencias y Entidades Públicas del Gobierno y Municipios del Estado de México vigente; aquellas que presentan asignación presupuestaria fueron las que programó la Entidad para el Ejercicio Fiscal 2021.

Fuente: Estado Analítico del Ejercicio del Presupuesto de Egresos. Clasificación funcional (finalidad y función).

¿La asignación presupuestaria reportada en el Estado Analítico del Ejercicio del Presupuesto de Egresos, clasificación funcional (finalidad y función), coincide con el monto reportado en el Estado Analítico del Ejercicio del Presupuesto de Egresos, clasificación por objeto del gasto (capítulo y concepto)?	Sí
--	----

Programación de metas y recurso asignado por programa



¿Cuál es el pilar o eje transversal con mayor recurso aprobado para el cumplimiento de los programas de la Entidad?	Pilar 1
---	---------

¿Los programas reportados por la Entidad en los pilares y ejes transversales cuentan con recurso aprobado y asignación de metas?	Cumplió
--	---------

En resumen, de la revisión a la **etapa de programación y presupuestación** de la Entidad, se obtuvieron los siguientes resultados:

Elementos revisados	Resultado
¿Los programas reportados por la Entidad cuentan con asignación presupuestaria?	Sí
¿Los programas considerados en el Presupuesto de Egresos de la Entidad permiten la realización de sus funciones?	Cumplió
¿La Entidad presentó equilibrio presupuestario?	Cumplió
¿Los rubros del ingreso y capítulos del gasto utilizados por la Entidad están alineados a los catálogos vigentes?	Sí
¿La asignación presupuestaria reportada en el Estado Analítico del Ejercicio del Presupuesto de Egresos, clasificación funcional (finalidad y función), coincide con el monto reportado en el Estado Analítico del Ejercicio del Presupuesto de Egresos, clasificación por objeto del gasto (capítulo y concepto)?	Sí
¿Cuál es el pilar o eje transversal con mayor recurso aprobado para el cumplimiento de los programas de la Entidad?	Pilar 1.
¿Los programas reportados por la Entidad en los pilares y ejes transversales cuentan con recurso aprobado y asignación de metas?	Cumplió

Revisión de la etapa del ejercicio de los recursos públicos

Procedimientos aplicados

1. Comprobar que las ampliaciones y reducciones realizadas a la Ley de Ingresos Estimada y al Presupuesto de Egresos Aprobado cuenten con la autorización registrada en actas del Órgano Máximo de Gobierno de la Entidad.
2. Verificar que los proyectos ejercidos por la Entidad hayan contado con suficiencia presupuestaria.
3. Comprobar que el pago de remuneraciones al personal en las quincenas 2 y 20 del Ejercicio Fiscal coincida con el reflejado en sus dispersiones bancarias y/o cheques.
4. Verificar que los saldos reflejados en el Estado de Situación Financiera Comparativo coincidan con la información de los Inventarios de Bienes Muebles e Inmuebles.
5. Analizar el endeudamiento de la Entidad a través de la verificación de la solvencia y la liquidez.
6. Analizar el comportamiento del endeudamiento a corto y largo plazos de los Ejercicios 2019, 2020 y 2021 (evolución del endeudamiento).

Ampliaciones y reducciones con autorización del Órgano Máximo de Gobierno

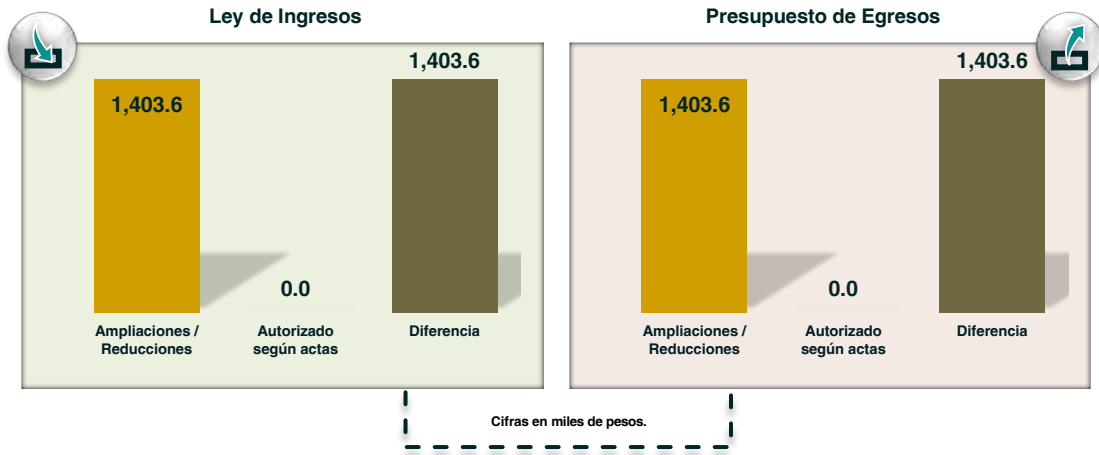

¿La Entidad realizó modificaciones a la Ley de Ingresos Estimada y al Presupuesto de Egresos Aprobado?	Sí
--	----

¿Las modificaciones a los ingresos y egresos cuentan con la autorización del Órgano Máximo de Gobierno de la Entidad?	No cumplió
---	------------

Suficiencia presupuestaria en los proyectos ejercidos

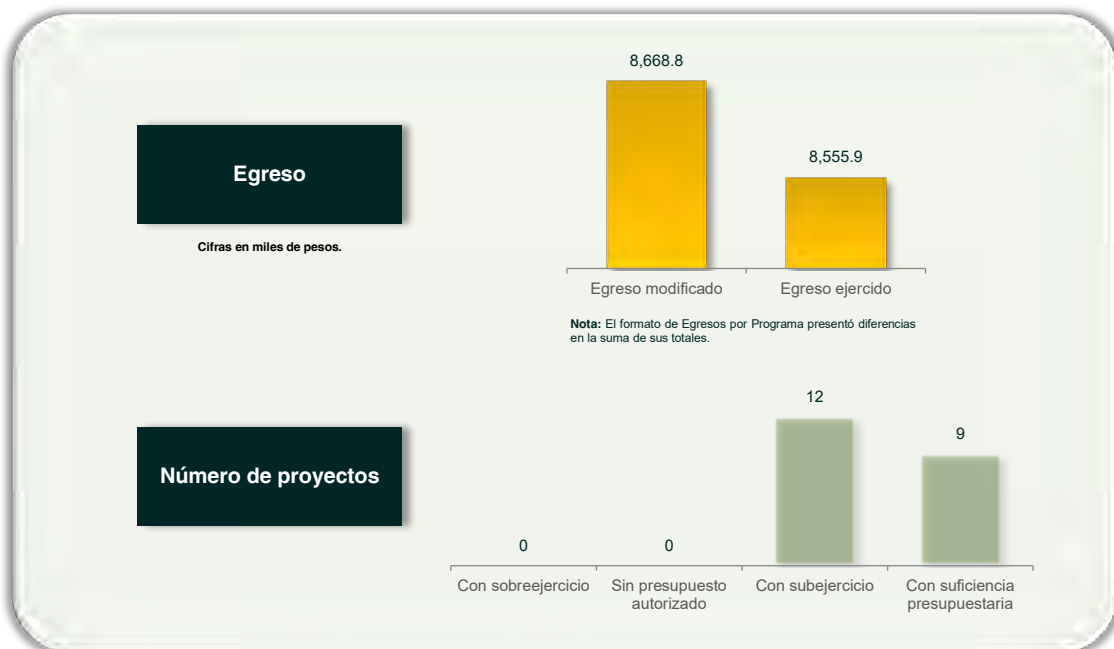

¿La Entidad se apegó a la normatividad correspondiente al ejecutar proyectos únicamente con recursos autorizados?	Cumplió
---	---------

Verificación de los importes pagados por remuneraciones y existencia de tabuladores

Servicios personales	Quincena revisada:	
	2	20
Carátula de la nómina	116,055.88	159,617.52
Acuse bancario de la dispersión de la nómina + Cheques	109,555.88	151,200.00
	+ 6,500.00	+ 8,417.52
Total dispersión y/o cheques	116,055.88	159,617.52
Diferencia	0.00	0.00

Cifras en pesos.

¿El pago de las remuneraciones al personal en las quincenas 2 y 20 del Ejercicio Fiscal coincide con el reflejado en sus dispersiones bancarias y/o cheques?	Cumplió	¿La Entidad publicó el tabulador de sueldos autorizado en su página de Internet?	No
--	---------	--	----

Comparativo de saldos entre el Estado de Situación Financiera Comparativo y los Inventarios de Bienes Muebles e Inmuebles

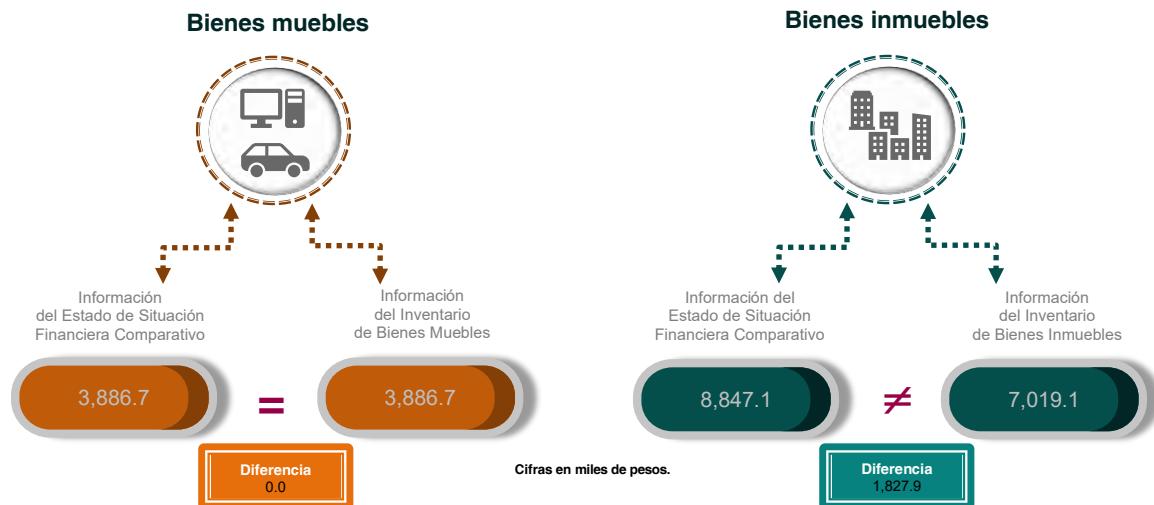

¿La información presentada en el Estado de Situación Financiera Comparativo coincide con el Inventario de Bienes Muebles?	Cumplió	¿La información presentada en el Estado de Situación Financiera Comparativo coincide con el Inventario de Bienes Inmuebles?	No cumplió
---	---------	---	------------

Análisis del endeudamiento

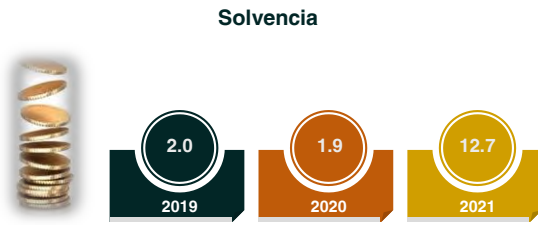

La solvencia es la relación entre el activo circulante y el pasivo circulante de la Entidad. Expresa, al 31 de diciembre de cada Ejercicio Fiscal, con cuántos pesos se contaba para pagar cada peso de las obligaciones adquiridas a corto plazo.

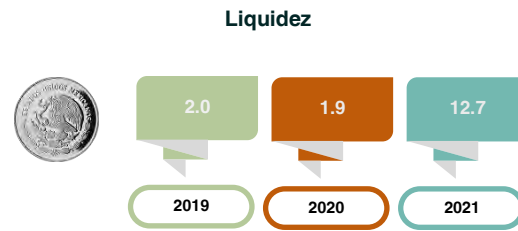

La liquidez es la relación entre el efectivo y equivalentes y el pasivo circulante de la Entidad. Expresa, al 31 de diciembre de cada Ejercicio Fiscal, con cuántos pesos se contaba de manera inmediata para hacer frente a cada peso de las obligaciones adquiridas a corto plazo.

¿Con cuántos pesos contó la Entidad para hacer frente a cada peso de sus obligaciones adquiridas a corto plazo en el Ejercicio Fiscal 2021?	12.7
---	------

¿Con cuántos pesos contó de forma inmediata la Entidad para hacer frente a cada peso de sus obligaciones adquiridas a corto plazo en el Ejercicio Fiscal 2021?	12.7
--	------

Evolución del endeudamiento 2019-2021

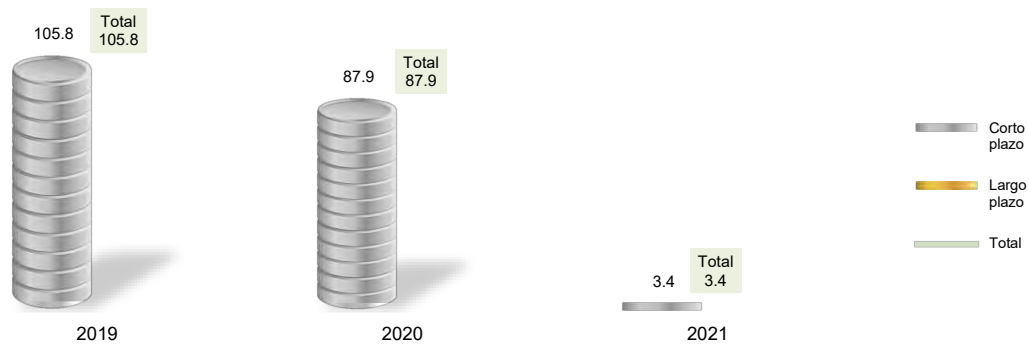

Nota: Conforme al artículo 44 de la Ley General de Contabilidad Gubernamental, las cifras deben mostrar criterios de utilidad, confiabilidad, relevancia, comparación y oportunidad al registrarse adecuadamente en términos del Manual Único de Contabilidad Gubernamental vigente.

Cifras en miles de pesos.

Variación porcentual del endeudamiento

Plazo	2019-2020	2020-2021	Principales cuentas contables relacionadas con la variación en el último periodo
Corto	-16.9%	-96.1%	"Proveedores por pagar" (-68.4), "Retenciones y contribuciones por pagar" (-3.4) y "Otras cuentas por pagar" (-12.7).
Largo	0.0%	0.0%	

¿La Entidad presentó obligaciones a corto y/o largo plazos al cierre del Ejercicio 2021?	Sí
--	----

¿Cuál es la tendencia que presentó el pasivo de la Entidad de 2020 a 2021?	Disminuyó
--	-----------

En resumen, de la revisión a la **etapa del ejercicio de los recursos públicos** de la Entidad, se obtuvieron los siguientes resultados:

Elementos revisados	Resultado
¿La Entidad realizó modificaciones a la Ley de Ingresos Estimada y al Presupuesto de Egresos Aprobado?	Sí
¿Las modificaciones a los ingresos y egresos cuentan con la autorización del Órgano Máximo de Gobierno de la Entidad?	No cumplió
¿La Entidad se apegó a la normatividad correspondiente al ejecutar proyectos únicamente con recursos autorizados?	Cumplió
¿El pago de las remuneraciones al personal en las quincenas 2 y 20 del Ejercicio Fiscal coincide con el reflejado en sus dispersiones bancarias y/o cheques?	Cumplió
¿La Entidad publicó el tabulador de sueldos autorizado en su página de Internet?	No
¿La información presentada en el Estado de Situación Financiera Comparativo coincide con el Inventario de Bienes Muebles?	Cumplió
¿La información presentada en el Estado de Situación Financiera Comparativo coincide con el Inventario de Bienes Inmuebles?	No cumplió
¿Con cuántos pesos contó la Entidad para hacer frente a cada peso de sus obligaciones adquiridas a corto plazo en el Ejercicio Fiscal 2021?	12.7
¿Con cuántos pesos contó de forma inmediata la Entidad para hacer frente a cada peso de sus obligaciones adquiridas a corto plazo en el Ejercicio Fiscal 2021?	12.7
¿La Entidad presentó obligaciones a corto y/o largo plazos al cierre del Ejercicio 2021?	Sí
¿Cuál es la tendencia que presentó el pasivo de la Entidad de 2020 a 2021?	Disminuyó

Revisión de la etapa de control y evaluación

Procedimientos aplicados

1. Verificar que el recurso ejercido y las metas alcanzadas por programa se encuentren en un intervalo de cumplimiento de entre el 90.0 y el 110.0 por ciento.
2. Verificar que los recursos para servicios personales se encuentren aprobados en el Presupuesto de Egresos y no rebasen el límite del 3.0 por ciento determinado para el Ejercicio Fiscal 2021, de acuerdo al artículo 10 fracción I, inciso a, de la Ley de Disciplina Financiera.
3. Verificar que los recursos aplicados para cubrir los adeudos de ejercicios fiscales anteriores (ADEFAS) no rebasen el límite del 2.5 por ciento aplicable al Ejercicio 2021, de acuerdo al artículo 20 y el transitorio décimo primero de la Ley de Disciplina Financiera.
4. Verificar los saldos reflejados en el Estado Analítico del Ejercicio del Presupuesto de Egresos de los conceptos del capítulo 1000 "Servicios Personales", e identificar el sueldo bruto mensual más alto y el más bajo, así como el número de plazas al inicio y al cierre del Ejercicio Fiscal.
5. Verificar que la información reflejada en el Estado de Variación en la Hacienda Pública corresponda con la del Estado de Situación Financiera Comparativo, y que el Estado de Variación en la Hacienda Pública se presente conforme a la estructura y contenido establecidos en el Manual Único de Contabilidad Gubernamental vigente.
6. Verificar que la información reflejada en el Estado de Flujos de Efectivo corresponda con la del Estado de Situación Financiera Comparativo en lo que respecta al rubro "Efectivo y equivalentes", y que el Estado de Flujos de Efectivo se presente conforme a la estructura y contenido establecidos en el Manual Único de Contabilidad Gubernamental vigente.
7. Verificar que la información del origen y aplicación del recurso reflejada en el Estado de Cambios en la Situación Financiera corresponda con la del Estado de Situación Financiera Comparativo, y que el Estado de Cambios en la Situación Financiera se presente conforme a la estructura y contenido establecidos en el Manual Único de Contabilidad Gubernamental vigente.
8. Revisar que la Entidad haya enterado al Instituto de Seguridad Social del Estado de México y Municipios (ISSEMYM) el importe de las cuotas retenidas a los servidores públicos.
9. Verificar que la Entidad cumpla con las disposiciones relativas al registro del pago por concepto del impuesto sobre la renta (ISR) al Servicio de Administración Tributaria (SAT).
10. Verificar si la Entidad se encuentra obligada a presentar el aviso de dictamen y el dictamen sobre la determinación y pago del Impuesto sobre Erogaciones por Remuneraciones al Trabajo Personal, y que éste se realice de acuerdo a lo establecido en los artículos 47 fracción XIV, 47 A y 47 B del Código Financiero del Estado de México y Municipios.
11. Verificar, según sea el caso, que el saldo final de las cuentas contables de ISSEMYM y CFE registrado en el Anexo al Estado de Situación Financiera y/o en la Balanza de Comprobación Detallada corresponda con el saldo que reportan dichas entidades.
12. Identificar el presupuesto ejercido por programa vinculado a la igualdad de género, y prevención y atención de la violencia contra las mujeres.

Cumplimiento de metas y recurso ejercido por programa

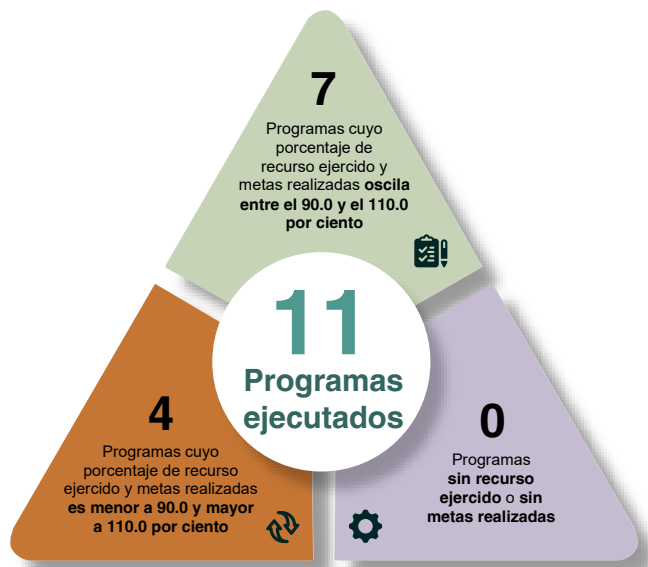

¿El recurso ejercido y las metas realizadas por la Entidad se encuentran en un intervalo de cumplimiento de entre el 90.0 y el 110.0 por ciento?	No cumplió
--	------------

Crecimiento del gasto en servicios personales



Fuente: Estado Analítico del Ejercicio del Presupuesto de Egresos detallado. Clasificación de servicios personales por categoría.

¿Los recursos considerados para servicios personales se ajustaron al límite de crecimiento del 3.0 por ciento?	Cumplió
--	---------

Adeudos de Ejercicios Fiscales Anteriores (ADEFAS)

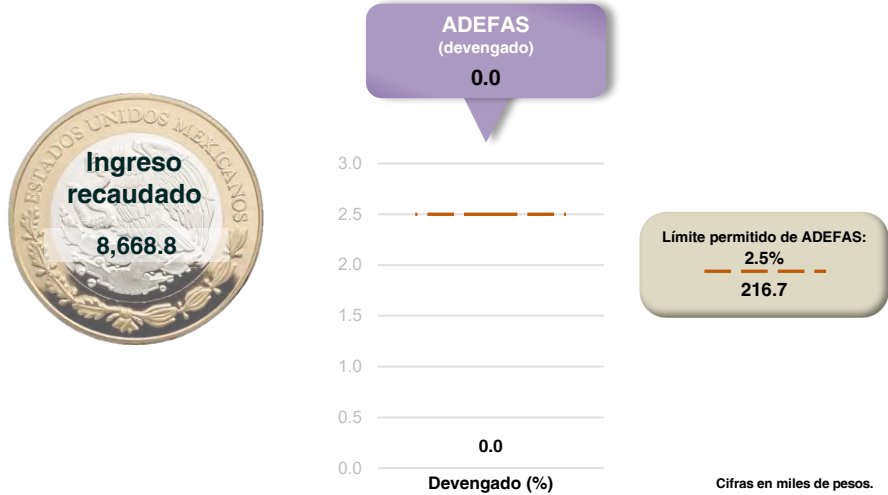

Fuente: Estado Analtico de Ingresos y Estado Analtico del Ejercicio del Presupuesto de Egresos. Clasificación por objeto del gasto (EAI y EAEPE de la Ley de Disciplina Financiera).

¿El porcentaje de los recursos considerados para cubrir ADEFAS se ajustó al límite del 2.5 por ciento del ingreso recaudado?	Cumplió
--	---------

Análisis del capítulo 1000 “Servicios Personales”



* Corresponde al momento contable del Egreso Modificado.

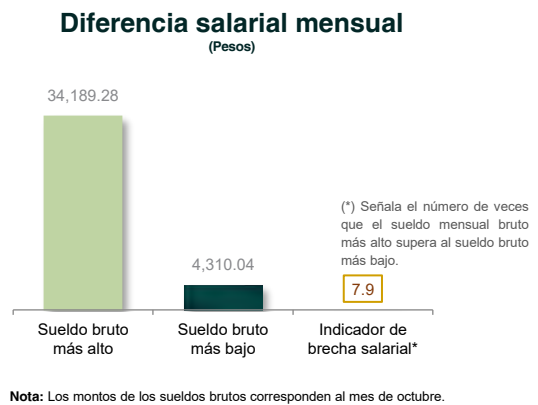
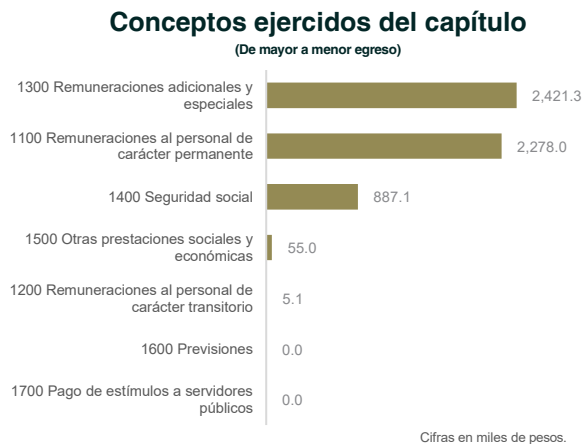

¿La Entidad pagó el capítulo 1000 “Servicios Personales” de acuerdo a lo autorizado en su Presupuesto de Egresos?	No
---	----

Validación del Estado de Variación en la Hacienda Pública



¿El saldo reflejado en el Estado de Variación en la Hacienda Pública corresponde con el del Estado de Situación Financiera Comparativo?	Cumplió	¿El Estado de Variación en la Hacienda Pública se presentó conforme a la estructura y contenido establecidos en el MUCG?	Cumplió
---	---------	--	---------

Validación del flujo de efectivo



¿Los saldos del rubro "Efectivo y equivalentes" registrados en el Estado de Flujos de Efectivo corresponden con los revelados en el Estado de Situación Financiera Comparativo?	Cumplió	¿El Estado de Flujos de Efectivo se presentó conforme a la estructura y contenido establecidos en el MUCG?	Cumplió
---	---------	--	---------

Validación del origen y aplicación del recurso

Cifras en miles de pesos.	Estado de Situación Financiera Comparativo		Estado de Cambios en la Situación Financiera		Diferencia	
	Origen	Aplicación	Origen	Aplicación	Origen	Aplicación
Activo >>	120.3	10,898.2	120.3	10,898.2	0.0	0.0
Circulante	120.3	0.0	120.3	0.0	0.0	0.0
No Circulante	0.0	10,898.2	0.0	10,898.2	0.0	0.0
Pasivo >>	0.0	84.5	0.0	84.5	0.0	0.0
Circulante	0.0	84.5	0.0	84.5	0.0	0.0
No Circulante	0.0	0.0	0.0	0.0	0.0	0.0
Hacienda Pública / Patrimonio >>	10,862.3	0.0	10,862.3	0.0	0.0	0.0
Contribuido	0.0	0.0	0.0	0.0	0.0	0.0
Generado	10,862.3	0.0	10,862.3	0.0	0.0	0.0

¿El Estado de Cambios en la Situación Financiera se presentó conforme a la estructura y contenido establecidos en el MUCG?	Cumplió
--	---------

¿Los saldos del origen y aplicación del recurso reflejados en el Estado de Cambios en la Situación Financiera corresponden con los del Estado de Situación Financiera Comparativo?	Cumplió
--	---------

Confirmación del importe pendiente de pago al ISSEMYM



¿La Entidad presentó al ISSEMYM los pagos por concepto de cuotas, aportaciones y retenciones realizadas a los servidores públicos?	Cumplió
--	---------

Verificación del cumplimiento de obligaciones fiscales (ISR)



¿La Entidad cumplió con las disposiciones relativas al registro del pago de las retenciones del impuesto sobre la renta (ISR)?	Cumplió	¿La Entidad efectuó el pago del ISR de manera oportuna, con lo cual evitó que se generaran actualizaciones y recargos?	Cumplió
--	---------	--	---------

Obligación de presentar aviso y dictamen del ISERTP

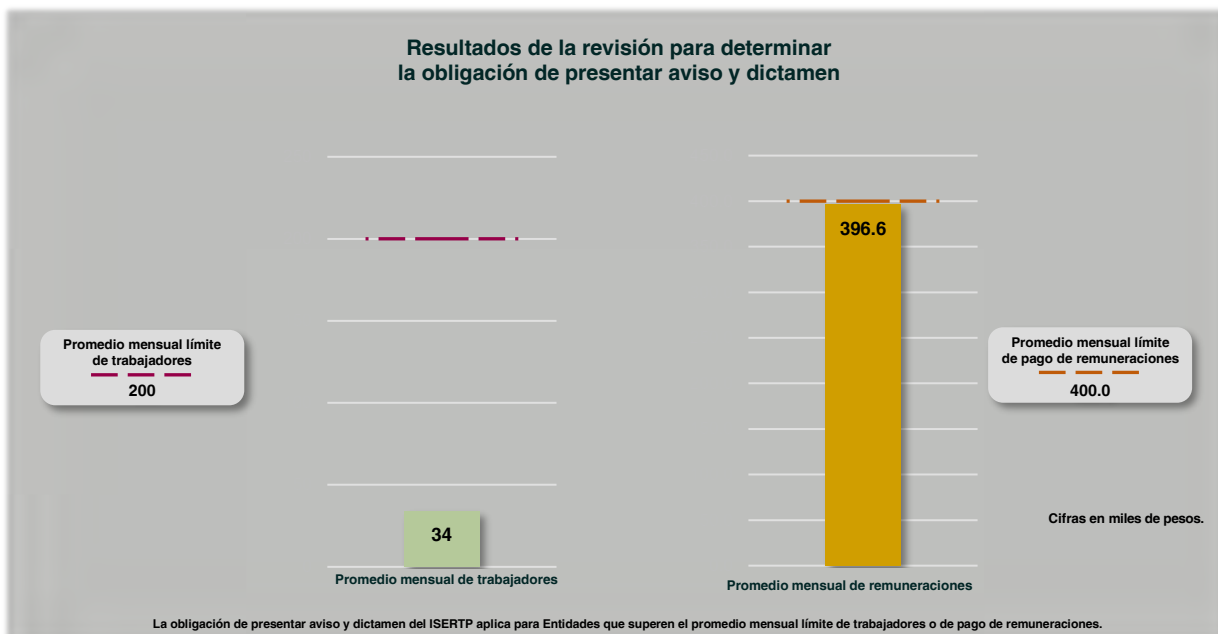

¿La Entidad está obligada a dictaminar la determinación y el pago por concepto de remuneraciones al trabajo personal?	No
---	----

Este Órgano Técnico se encuentra impedido para realizar pronunciamiento alguno respecto de la obligación relativa al aviso de dictamen y el dictamen sobre la determinación y el pago del ISERTP, establecidos en los artículos 47 A y 47 B del Código Financiero del Estado de México y Municipios, debido a las modificaciones de presentación y determinación efectuadas por la Secretaría de Finanzas del Gobierno del Estado de México, publicadas en el Periódico Oficial "Gaceta del Gobierno" el 14 de octubre de 2022; según las cuales, las Entidades podrán presentar el aviso de dictamen a más tardar el 31 de octubre de 2022, y el dictamen sobre la determinación y pago del ISERTP, el 30 de noviembre de 2022.

Comparación de saldos con entidades externas

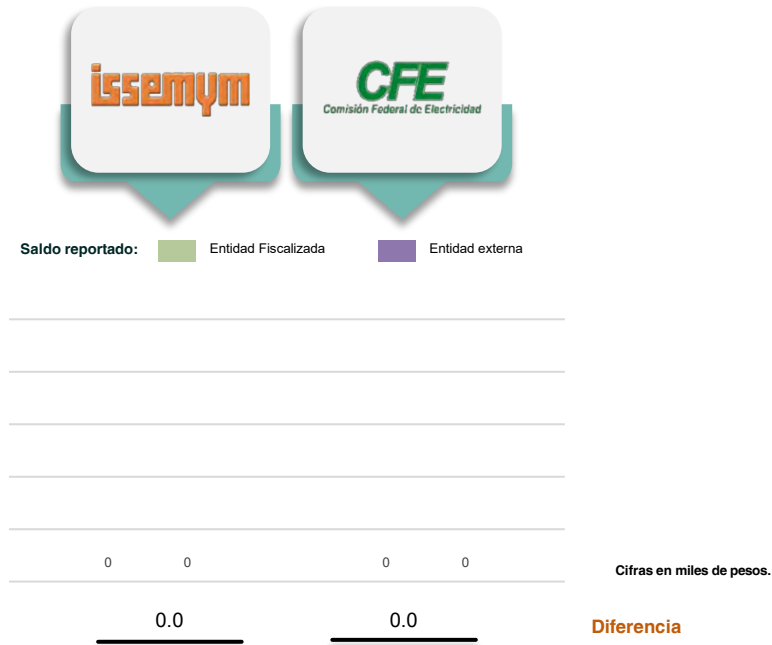

¿La Entidad presentó adeudos con ISSEMYM y/o CFE?	No	La Entidad presentó diferencias en sus saldos por concepto de adeudos con:	N/A
---	----	--	-----

Presupuesto ejercido por programa vinculado a la igualdad de género, y prevención y atención de la violencia contra las mujeres



¿Se ejercieron recursos en programas relacionados con el eje transversal I "Igualdad de género"?	Cumplió
--	---------

En resumen, de la revisión a la **etapa de control y evaluación** de la Entidad, se obtuvieron los siguientes resultados:

Elementos revisados	Resultado
¿El recurso ejercido y las metas realizadas por la Entidad se encuentran en un intervalo de cumplimiento de entre el 90.0 y el 110.0 por ciento?	No cumplió
¿Los recursos considerados para servicios personales se ajustaron al límite de crecimiento del 3.0 por ciento?	Cumplió
¿El porcentaje de los recursos considerados para cubrir ADEFAS se ajustó al límite del 2.5 por ciento del ingreso recaudado?	Cumplió
¿La Entidad pagó el capítulo 1000 "Servicios Personales" de acuerdo a lo autorizado en su Presupuesto de Egresos?	No
¿El saldo reflejado en el Estado de Variación en la Hacienda Pública corresponde con el del Estado de Situación Financiera Comparativo?	Cumplió
¿El Estado de Variación en la Hacienda Pública se presentó conforme a la estructura y contenido establecidos en el MUCG?	Cumplió
¿Los saldos del rubro "Efectivo y equivalentes" registrados en el Estado de Flujos de Efectivo corresponden con los revelados en el Estado de Situación Financiera Comparativo?	Cumplió
¿El Estado de Flujos de Efectivo se presentó conforme a la estructura y contenido establecidos en el MUCG?	Cumplió
¿El Estado de Cambios en la Situación Financiera se presentó conforme a la estructura y contenido establecidos en el MUCG?	Cumplió
¿Los saldos del origen y aplicación del recurso reflejados en el Estado de Cambios en la Situación Financiera corresponden con los del Estado de Situación Financiera Comparativo?	Cumplió
¿La Entidad presentó al ISSEMYM los pagos por concepto de cuotas, aportaciones y retenciones realizadas a los servidores públicos?	Cumplió
¿La Entidad cumplió con las disposiciones relativas al registro del pago de las retenciones del impuesto sobre la renta (ISR)?	Cumplió
¿La Entidad efectuó el pago del ISR de manera oportuna, con lo cual evitó que se generaran actualizaciones y recargos?	Cumplió
¿La Entidad está obligada a dictaminar la determinación y el pago por concepto de remuneraciones al trabajo personal?	No
¿La Entidad presentó adeudos con ISSEMYM y/o CFE?	No
La Entidad presentó diferencias en sus saldos por concepto de adeudos con:	N/A
¿Se ejercieron recursos en programas relacionados con el eje transversal I "Igualdad de género"?	Cumplió

Observaciones de la Revisión

No.	Apartado	Observación	Monto observado (Miles de pesos)	Normatividad infringida
1		La Entidad realizó ampliaciones/reducciones al presupuesto, las cuales no cuentan con la autorización y justificación de su Órgano Máximo de Gobierno.		Artículos 285 y 319 del Código Financiero del Estado de México y Municipios.
2	Ejercicio de los recursos	Al realizar el análisis comparativo entre los saldos de los inventarios de bienes inmuebles y el Estado de Situación Financiera Comparativo presentados por la Entidad, se detectaron diferencias en las cuentas contables de: "Edificios no habitacionales" por un importe de 1,827.9 miles de pesos.	1,827.9	Artículos 23 y 27 de la Ley General de Contabilidad Gubernamental.
3	Control y evaluación	Derivado del análisis al Estado Analítico del Ejercicio del Presupuesto de Egresos y el Avance de Metas, se identificó que 4 programas, se encuentran fuera del intervalo de cumplimiento de entre el 90 y el 110 por ciento, respecto del recurso ejercido y metas realizadas.		Artículos 287 y 312 fracción IV del Código Financiero del Estado de México y Municipios y 20 fracción IV de la Ley de Planeación del Estado de México y Municipios.



Instituto Municipal de Cultura Física y Deporte de Morelos

Ejercicio Fiscal 2021

Instituto Municipal de Cultura Física y Deporte de Morelos

**Con decreto de creación de
fecha 21 de octubre de 2010.
Sin operar.**

Informe de Resultados

Municipio de Naucalpan de Juárez

Ejercicio Fiscal 2021



Naucalpan de Juárez

Aspectos generales

Identidad



"Sobre las cuatro casas"



Territorio

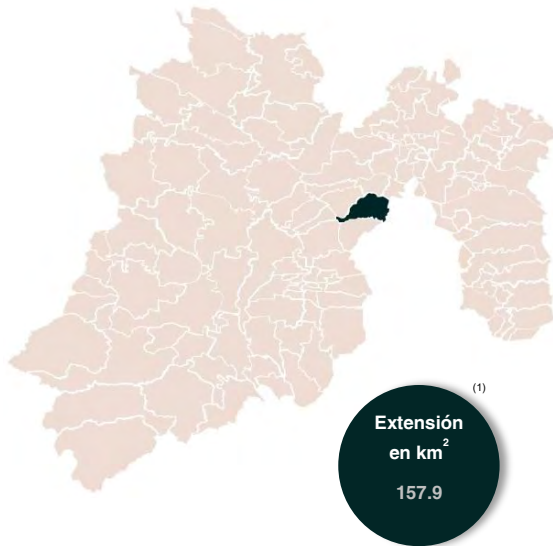

Población

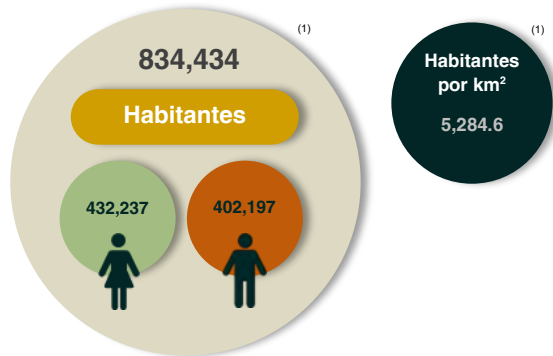

Información socioeconómica



Fuente: Elaboración propia con base en INEGI, Panorama sociodemográfico de México 2020 (1) y CONEVAL, Indicadores 2020 (2).
Nota: Las cifras fueron tomadas a un decimal.

Organigrama



Organismos Descentralizados



Programas



Generales financieros

Grupos del Estado de Situación Financiera Comparativo (Miles de pesos)

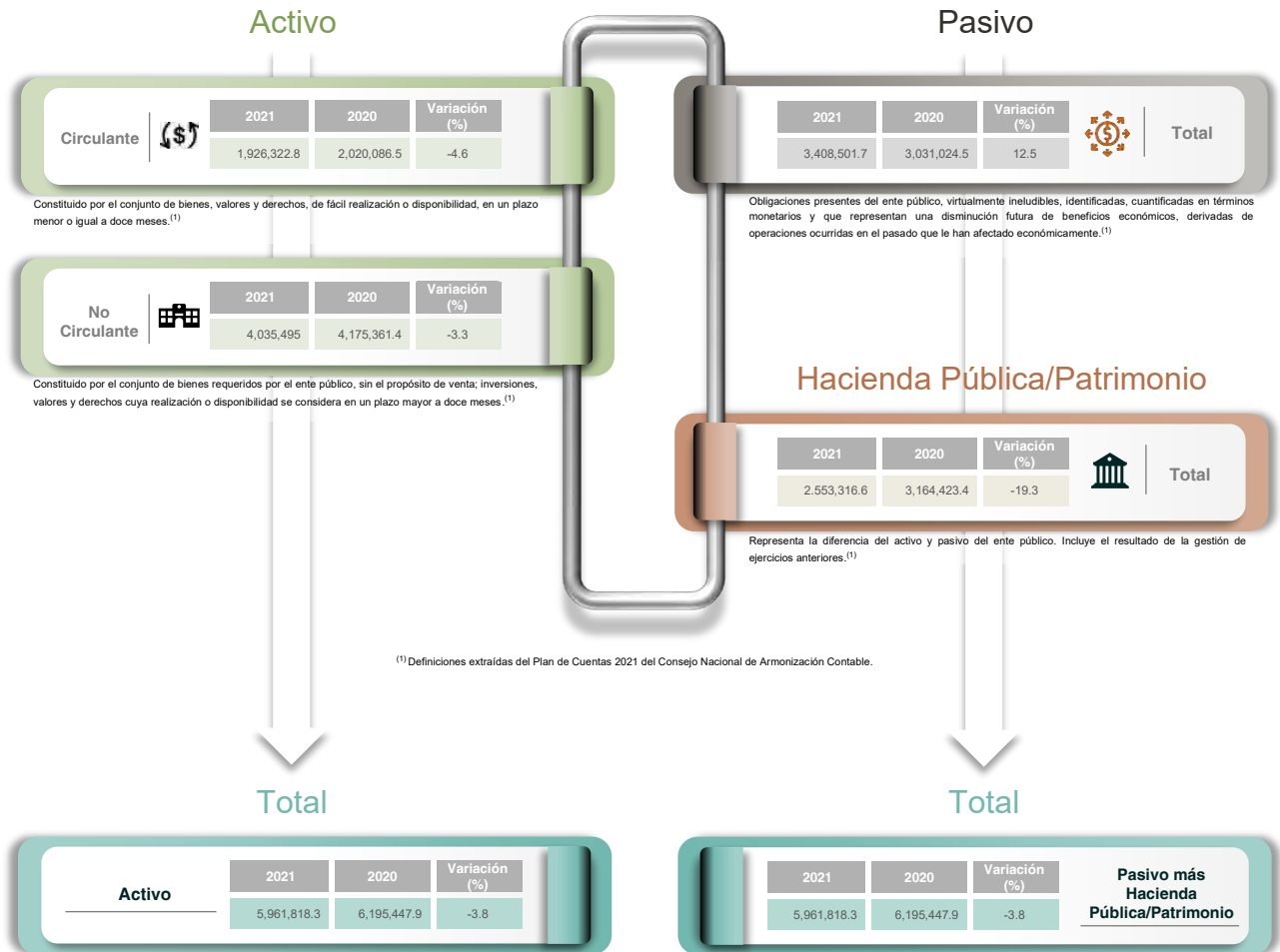

El total del activo debe ser igual al total del pasivo más hacienda pública/patrimonio.

Grupos del Estado de Actividades Comparativo



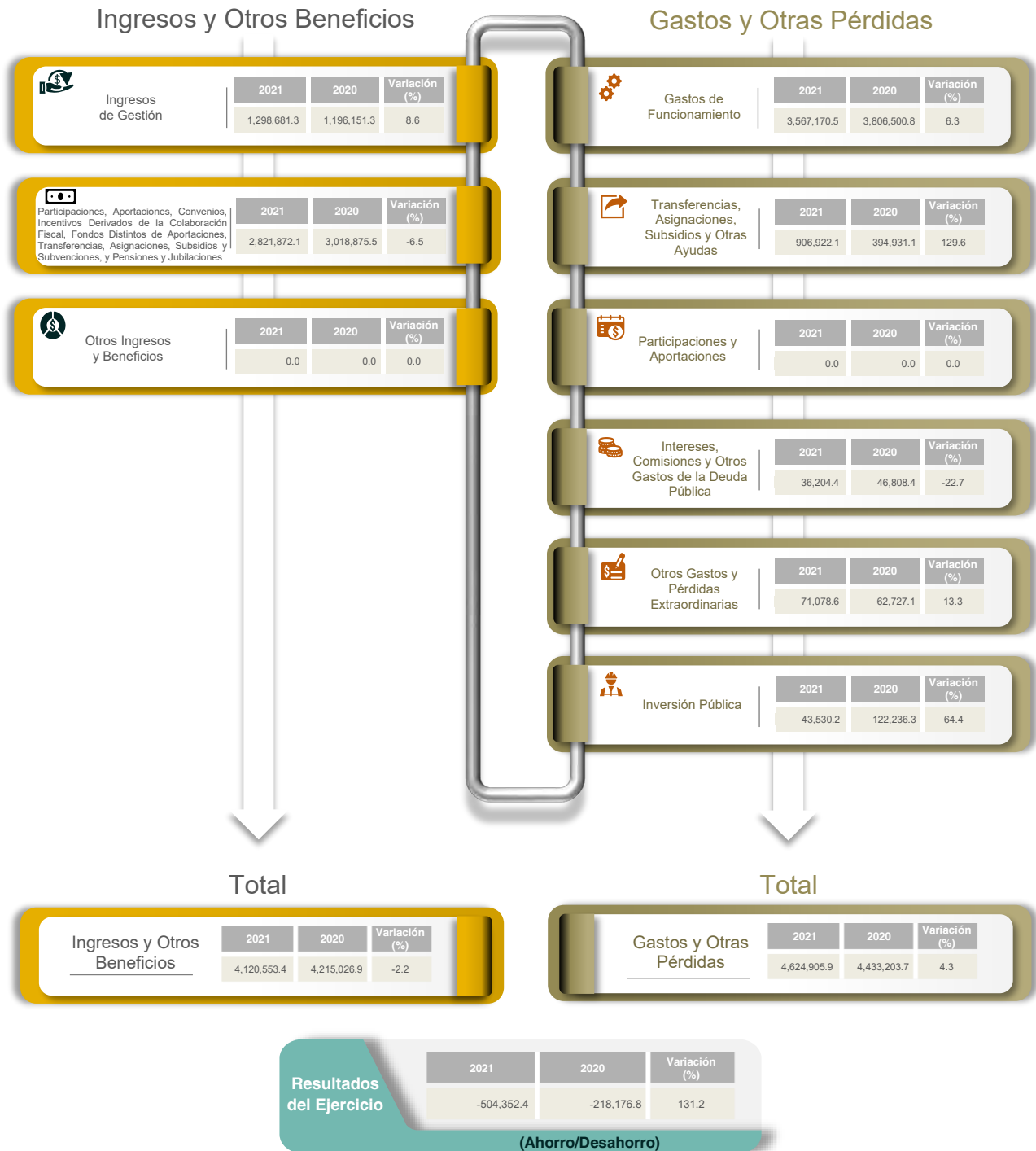

(Miles de pesos)



Generales presupuestales

Ingresos

(Miles de pesos)





	 Estimado	 Modificado	 Devengado	 Recaudado
Ingresos de Gestión	4,546,176.5	4,611,485.3	4,120,513.2	4,120,553.4
Participaciones, Aportaciones, Convenios, Incentivos Derivados de la Colaboración Fiscal, Fondos Distintos de Aportaciones, Transferencias, Asignaciones, Subsidios y Subvenciones, y Pensiones y Jubilaciones	1,346,730.4	1,346,730.4	1,298,641.1	1,298,681.3
Otros Ingresos y Beneficios	3,199,446.1	3,264,754.9	2,821,872.1	2,821,872.1
	0.0	0.0	0.0	0.0

Fuente: Estado Analítico de Ingresos.

¿Cuánto recibió?

Egresos

(Miles de pesos)

	 Aprobado	 Modificado	 Comprometido	 Devengado	 Pagado	 Ejercido
Capítulo 1000 Servicios Personales	4,546,176.5	4,611,485.3	0.0	551,043.2	4,581,152.5	5,132,195.7
Capítulo 2000 Materiales y Suministros	2,038,875.3	2,103,984.1	0.0	244,108.6	2,661,123.6	2,905,232.1
Capítulo 3000 Servicios Generales	273,197.4	251,010.9	0.0	19,329.5	102,815.8	122,145.4
Capítulo 4000 Transferencias, Asignaciones, Subsidios y Otras Ayudas	657,016.8	675,131.7	0.0	176,104.4	295,991.5	472,095.9
Capítulo 5000 Bienes Muebles, Inmuebles e Intangibles	614,620.1	614,620.1	0.0	41,821.4	865,153.8	906,975.2
Capítulo 6000 Inversión Pública	126,631.5	130,903.1	0.0	2,004.4	6,817.6	8,822.0
Capítulo 7000 Inversiones Financieras y Otras Provisiones	279,701.9	279,701.9	0.0	67,674.9	43,033.9	110,708.9
Capítulo 8000 Participaciones y Aportaciones	0.0	0.0	0.0	0.0	0.0	0.0
Capítulo 9000 Deuda Pública	0.0	0.0	0.0	0.0	0.0	0.0
	556,133.5	556,133.5	0.0	0.0	606,216.2	606,216.2

Fuente: Estado Analítico del Ejercicio del Presupuesto de Egresos. Clasificación por objeto del gasto (capítulo y concepto).

¿En qué gastó?

Revisión de la Cuenta Pública Municipio de Naucalpan de Juárez

Revisión de la etapa de planeación

Procedimientos aplicados

1. Comprobar que los programas planeados por la Entidad se encuentren alineados a los pilares y ejes transversales de la Clasificación Funcional-Programática Municipal vigente.

Alineación de programas con pilares y ejes transversales

	Pilar 1. Social Está considerado en el PDM 2019-2021: <input checked="" type="checkbox"/> Sí Programas autorizados: 11
	Pilar 2. Económico Está considerado en el PDM 2019-2021: <input checked="" type="checkbox"/> Sí Programas autorizados: 5
	Pilar 3. Territorial Está considerado en el PDM 2019-2021: <input checked="" type="checkbox"/> Sí Programas autorizados: 12
	Pilar 4. Seguridad Está considerado en el PDM 2019-2021: <input checked="" type="checkbox"/> Sí Programas autorizados: 5
	Eje Transversal I. Igualdad de género Está considerado en el PDM 2019-2021: <input checked="" type="checkbox"/> Sí Programas autorizados: 1
	Eje Transversal II. Gobierno moderno, capaz y responsable Está considerado en el PDM 2019-2021: <input checked="" type="checkbox"/> Sí Programas autorizados: 14
	Eje Transversal III. Tecnología y coordinación para el buen gobierno Está considerado en el PDM 2019-2021: <input checked="" type="checkbox"/> Sí Programas autorizados: 3

Los programas autorizados se muestran agrupados conforme a los pilares y ejes transversales del Plan de Desarrollo Municipal 2019-2021.

Pilar o eje transversal con mayor número de programas planeados	Eje transversal II	Se incluyeron programas relacionados con el eje transversal "Igualdad de género"	Sí
---	--------------------	--	----

En resumen, de la revisión a la **etapa de planeación** de la Entidad, se obtuvieron los siguientes resultados:

Elementos revisados	Resultado
¿La Entidad presentó programas autorizados de acuerdo a los pilares y ejes transversales establecidos en la Clasificación Funcional-Programática Municipal?	Sí
¿Los programas planeados por la Entidad se encuentran alineados a la Clasificación Funcional-Programática Municipal?	Cumplió
¿Los pilares y ejes transversales autorizados por la Entidad están considerados en el PDM 2019-2021?	Sí
Del total de programas planeados por la Entidad, ¿cuántos están alineados a la Clasificación Funcional-Programática Municipal?	51 de 51

Revisión de la etapa de programación y presupuestación

Procedimientos aplicados

1. Verificar en el Estado Analítico del Ejercicio del Presupuesto de Egresos el monto asignado por programa.
2. Comprobar el equilibrio presupuestario entre el ingreso estimado y el egreso aprobado.
3. Identificar los ingresos estimados por rubro, así como la asignación de recursos por capítulo y tipo de gasto.
4. Verificar la asignación presupuestaria por finalidad y función de gasto.
5. Identificar, por pilar y eje transversal, la asignación de metas y recursos a nivel programa.

Asignación presupuestaria por programas

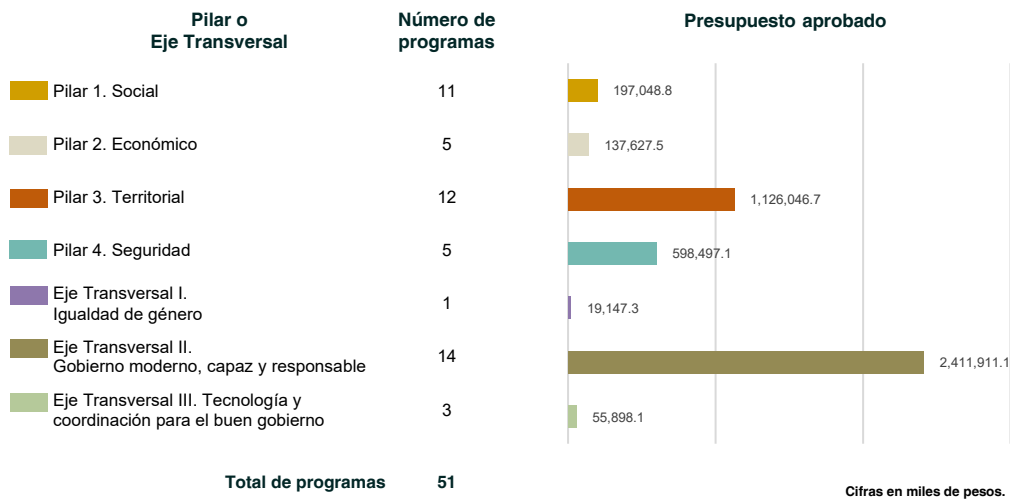

¿Los programas reportados por la Entidad cuentan con asignación presupuestaria?	Sí
---	----

¿Los programas considerados en el Presupuesto de Egresos de la Entidad permiten la realización de sus funciones?	Cumplió
--	---------

Equilibrio presupuestario

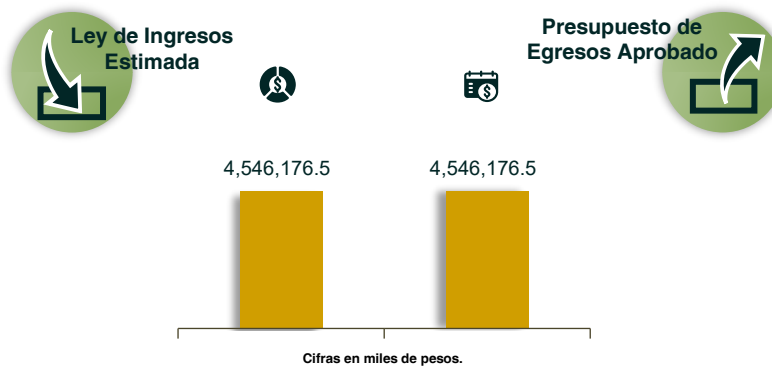

¿La Entidad presentó equilibrio presupuestario?	Cumplió
---	---------

Obtención y asignación de recursos

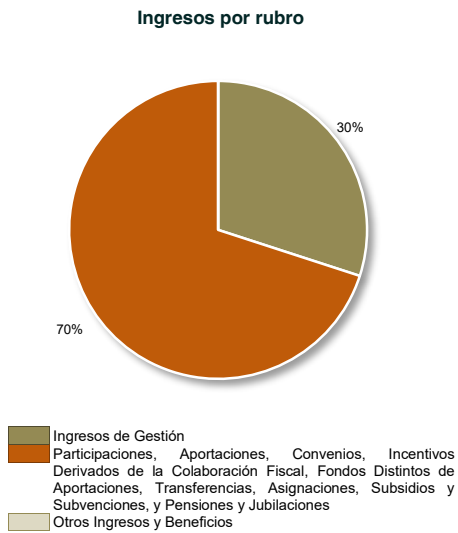

Asignación por capítulo del gasto y clasificación económica

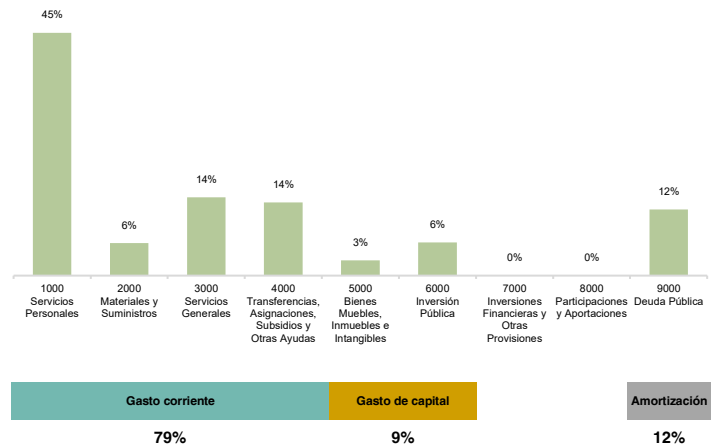

¿Los rubros del ingreso y capítulos del gasto utilizados por la Entidad están alineados a los catálogos vigentes?

Sí

Asignación presupuestaria por clasificación funcional

Clasificación funcional (Miles de pesos)

Finalidad	No.	Función	Asignación presupuestaria	
Gobierno	0101	Legislación	-	
	0102	Justicia	509,953.5	
	0103	Coordinación de la política de gobierno	3,413.8	
	0104	Relaciones exteriores	-	
	0105	Asuntos financieros y hacendarios	-	
	0106	Seguridad nacional	-	
	0107	Asuntos de orden público y seguridad interior	-	
	0108	Otros servicios generales	-	
Desarrollo Social	0201	Protección ambiental	2,861.8	
	0202	Vivienda y servicios a la comunidad	577,718.8	
	0203	Salud	9,548.2	
	0204	Recreación, cultura y otras manifestaciones sociales	200,700.0	
	0205	Educación	-	
	0206	Protección social	-	
	0207	Otros asuntos sociales	-	
	Desarrollo Económico	0301	Asuntos económicos, comerciales y laborales en general	450,445.5
		0302	Agropecuaria, silvicultura, pesca y caza	42,115.2
0303		Combustibles y energía	-	
0304		Minería, manufacturas y construcción	-	
0305		Transporte	-	
0306		Comunicaciones	-	
0307		Turismo	-	
0308		Ciencia, tecnología e innovación	-	
0309		Otras industrias y otros asuntos económicos	-	
0401		Transacciones de la deuda pública / costo financiero de la deuda	107,658.0	
Otras no clasificadas en Funciones Anteriores	0402	Transferencias, participaciones y aportaciones entre diferentes niveles y órdenes de gobierno	-	
	0403	Saneamiento del sistema financiero	60,519.5	
	0404	Adeudos de ejercicios fiscales anteriores	-	

Las funciones se presentan considerando íntegramente la estructura programática del Manual Único de Contabilidad Gubernamental para las Dependencias y Entidades Públicas del Gobierno y Municipios del Estado de México vigente; aquellas que presentan asignación presupuestaria fueron las que programó la Entidad para el Ejercicio Fiscal 2021.

Fuente: Estado Analítico del Ejercicio del Presupuesto de Egresos. Clasificación funcional (finalidad y función).

¿La asignación presupuestaria reportada en el Estado Analítico del Ejercicio del Presupuesto de Egresos, clasificación funcional (finalidad y función), coincide con el monto reportado en el Estado Analítico del Ejercicio del Presupuesto de Egresos, clasificación por objeto del gasto (capítulo y concepto)?

No

Programación de metas y recurso asignado por programa



¿Cuál es el pilar o eje transversal con mayor recurso aprobado para el cumplimiento de los programas de la Entidad?	Eje Transversal II
---	--------------------

¿Los programas reportados por la Entidad en los pilares y ejes transversales cuentan con recurso aprobado y asignación de metas?	Cumplió
--	---------

En resumen, de la revisión a la **etapa de programación y presupuestación** de la Entidad, se obtuvieron los siguientes resultados:

Elementos revisados	Resultado
¿Los programas reportados por la Entidad cuentan con asignación presupuestaria?	Sí
¿Los programas considerados en el Presupuesto de Egresos de la Entidad permiten la realización de sus funciones?	Cumplió
¿La Entidad presentó equilibrio presupuestario?	Cumplió
¿Los rubros del ingreso y capítulos del gasto utilizados por la Entidad están alineados a los catálogos vigentes?	Sí
¿La asignación presupuestaria reportada en el Estado Analítico del Ejercicio del Presupuesto de Egresos, clasificación funcional (finalidad y función), coincide con el monto reportado en el Estado Analítico del Ejercicio del Presupuesto de Egresos, clasificación por objeto del gasto (capítulo y concepto)?	Sí
¿Cuál es el pilar o eje transversal con mayor recurso aprobado para el cumplimiento de los programas de la Entidad?	Eje Transversal II
¿Los programas reportados por la Entidad en los pilares y ejes transversales cuentan con recurso aprobado y asignación de metas?	Cumplió

Revisión de la etapa del ejercicio de los recursos públicos

Procedimientos aplicados

1. Comprobar que las ampliaciones y reducciones realizadas a la Ley de Ingresos Estimada y al Presupuesto de Egresos Aprobado cuenten con la autorización registrada en actas del Órgano Máximo de Gobierno de la Entidad.
2. Comprobar que los subsidios para gastos de operación registrados presupuestalmente por el Municipio coincidan con los ingresos recaudados reflejados en el Estado Analítico de Ingresos de los organismos descentralizados.
3. Verificar que los proyectos ejercidos por la Entidad hayan contado con suficiencia presupuestaria.
4. Comprobar que el pago de remuneraciones al personal en las quincenas 2 y 20 del Ejercicio Fiscal coincida con el reflejado en sus dispersiones bancarias y/o cheques.
5. Analizar el endeudamiento de la Entidad a través de la verificación de la solvencia y la liquidez, y de la aplicación de los indicadores del Sistema de Alertas de la Ley de Disciplina Financiera de las Entidades Federativas y los Municipios.
6. Verificar la veracidad de la información enviada por la Entidad a la Secretaría de Hacienda y Crédito Público para la evaluación del Sistema de Alertas referido en el artículo 43 de la Ley de Disciplina Financiera, e identificar el nivel de endeudamiento.
7. Verificar que la Entidad no exceda el 6.0 por ciento de los ingresos totales permitido para la contratación de obligaciones a corto plazo sin autorización de la Legislatura Local.
8. Revisar que los ingresos derivados de financiamientos a corto y largo plazos se encuentren publicados en el Registro Público Único de Financiamientos y Obligaciones de Entidades Federativas y Municipios Vigente; e identificar el importe de los egresos por amortización e intereses.
9. Verificar que los saldos reflejados en el Estado de Situación Financiera Comparativo coincidan con la información de los Inventarios de Bienes Muebles e Inmuebles.
10. Analizar el comportamiento del endeudamiento a corto y largo plazos de los Ejercicios 2019, 2020 y 2021 (evolución del endeudamiento).

Ampliaciones y reducciones con autorización del Órgano Máximo de Gobierno

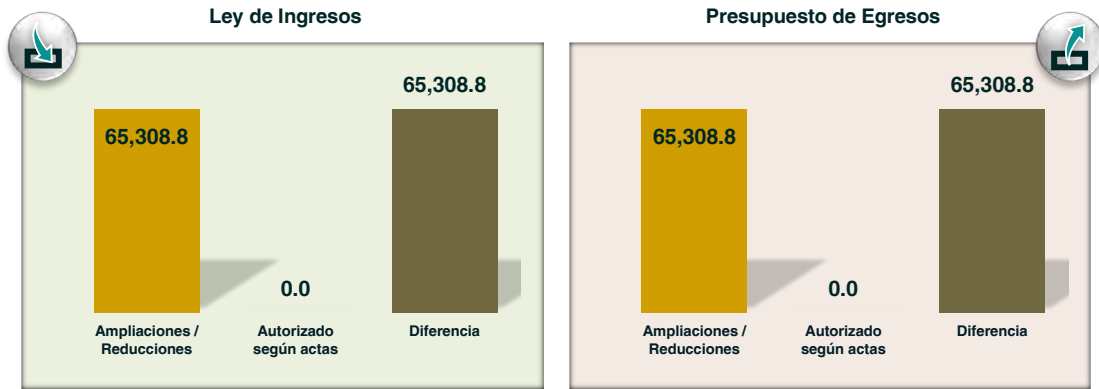

La Entidad realizó ampliaciones/reducciones al presupuesto, las cuales cuentan con la autorización y justificación de su Órgano Máximo de Gobierno, sin embargo solo menciona la autorización a las reconducciones externas y/o internas del presupuesto y no indica el

Cifras en miles de pesos.

La Entidad realizó ampliaciones/reducciones al presupuesto, las cuales cuentan con la autorización y justificación de su Órgano Máximo de Gobierno, sin embargo solo menciona la autorización a las reconducciones externas y/o internas del presupuesto y no indica el

¿La Entidad realizó modificaciones a la Ley de Ingresos Estimada y al Presupuesto de Egresos Aprobado?	Sí
--	----

¿Las modificaciones a los ingresos y egresos cuentan con la autorización del Órgano Máximo de Gobierno de la Entidad?	No cumplió
---	------------

Distribución de recursos para el funcionamiento de los Organismos Descentralizados



* Porcentaje asignado del total del Presupuesto de Egresos Aprobado del Municipio en el Ejercicio Fiscal.

** Asignación de porcentaje del total del Presupuesto de Egresos Aprobado del Municipio, señalado en el decreto de creación del IMCUFIDE.

Cifras en miles de pesos.

¿Los subsidios otorgados a sus organismos descentralizados corresponden con lo que informó el Municipio?	No cumplió
--	------------

¿El IMCUFIDE se encontraba en operaciones al cierre del Ejercicio Fiscal?	Sí
---	----

¿El Municipio otorgó al IMCUFIDE el subsidio señalado en el decreto de creación?	N/A
--	-----

Suficiencia presupuestaria en los proyectos ejercidos

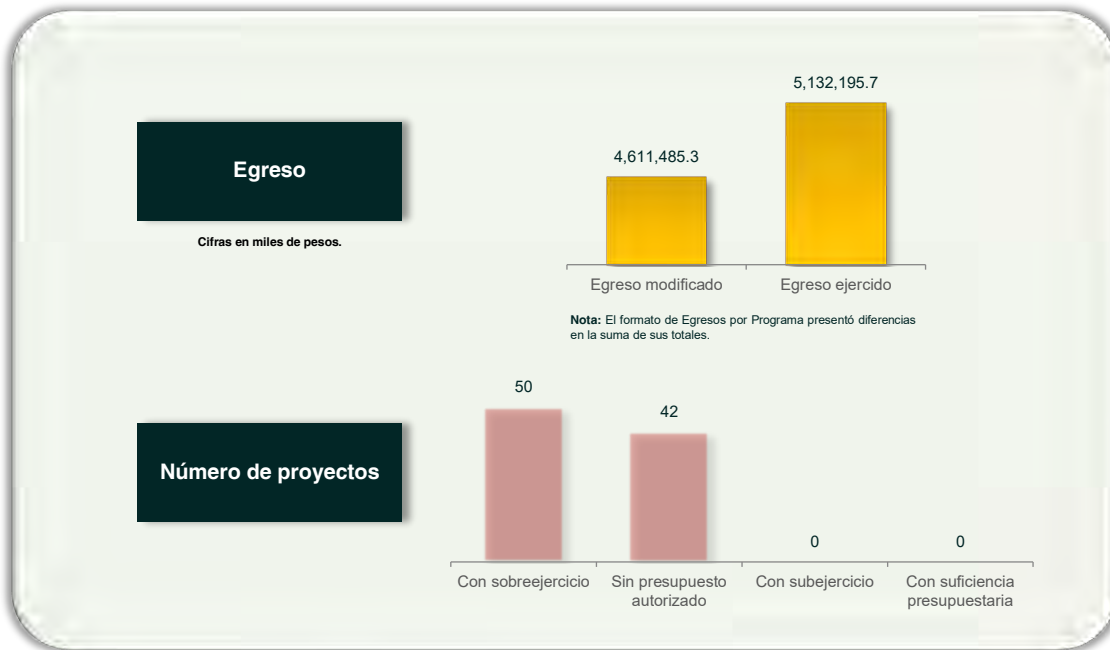

¿La Entidad se apegó a la normatividad correspondiente al ejecutar proyectos únicamente con recursos autorizados?	No cumplió
---	------------

Verificación de los importes pagados por remuneraciones y existencia de tabuladores

Servicios personales	Quincena revisada: 2	Quincena revisada: 20
Carátula de la nómina	55,764,426.5	63,424,515.1
Acuse bancario de la dispersión de la nómina + Cheques	55,334,891.5 + 429,535.0	63,424,515.1 + 0.0
Total dispersión y/o cheques	55,764,426.5	63,424,515.1
Diferencia	0.0	0.0

Cifras en pesos.

¿El pago de las remuneraciones al personal en las quincenas 2 y 20 del Ejercicio Fiscal coincide con el reflejado en sus dispersiones bancarias y/o cheques?	Cumplió
--	---------

¿La Entidad publicó el tabulador de sueldos autorizado en su página de Internet?	Si
--	----

Análisis del endeudamiento

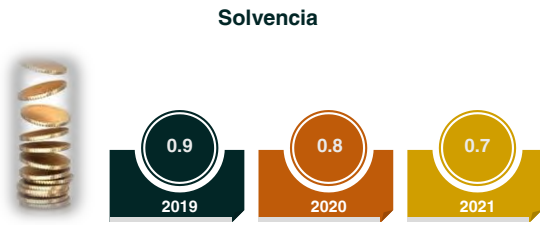

La solvencia es la relación entre el activo circulante y el pasivo circulante de la Entidad. Expresa, al 31 de diciembre de cada Ejercicio Fiscal, con cuántos pesos se contaba para pagar cada peso de las obligaciones adquiridas a corto plazo.

¿Con cuántos pesos contó la Entidad para hacer frente a cada peso de sus obligaciones adquiridas a corto plazo en el Ejercicio Fiscal 2021?	0.7
---	-----

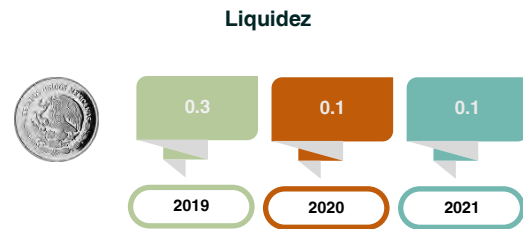

La liquidez es la relación entre el efectivo y equivalentes y el pasivo circulante de la Entidad. Expresa, al 31 de diciembre de cada Ejercicio Fiscal, con cuántos pesos se contaba de manera inmediata para hacer frente a cada peso de las obligaciones adquiridas a corto plazo.

¿Con cuántos pesos contó de forma inmediata la Entidad para hacer frente a cada peso de sus obligaciones adquiridas a corto plazo en el Ejercicio Fiscal 2021?	0.1
--	-----

Aplicación de los indicadores del Sistema de Alertas (Resultados y rangos en porcentajes)

Las gráficas muestran los resultados obtenidos por el OSFEM al aplicar los indicadores del Sistema de Alertas. Los resultados se interpretan a partir de los rangos determinados por la SHCP en el "Acuerdo por el que se dan a conocer los valores que determinan los límites de los rangos bajo, medio y alto de los municipios", publicado en el Diario Oficial de la Federación el 31 de octubre de 2017.

I. Deuda Pública y Obligaciones sobre Ingresos de Libre Disposición

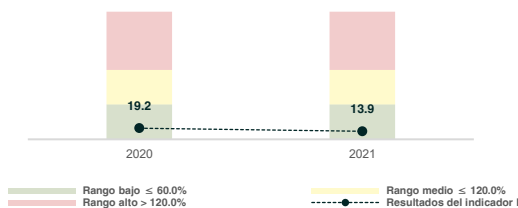

El indicador I del Sistema de Alertas, conforme a la metodología de la SHCP, está vinculado con la sostenibilidad de la deuda de la Entidad Fiscalizada. Este indicador contabiliza aquellos créditos contratados, emisiones bursátiles, deuda en la cual la Entidad otorga su respaldo mediante una fuente de pago propia, obligaciones derivadas de asociaciones público-privadas (contabilizando únicamente la parte de inversión), y cualquier otra obligación que implique pagos financieros programados.

II. Servicio de la Deuda y de Obligaciones sobre Ingresos de Libre Disposición

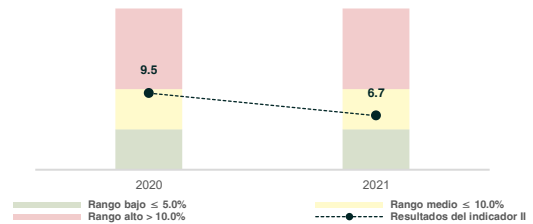

El indicador II del Sistema de Alertas, conforme a la metodología de la SHCP, está vinculado con la capacidad de pago de la Entidad Fiscalizada. En este indicador se contabilizan las amortizaciones, intereses, comisiones y demás costos financieros derivados de financiamientos y obligaciones incluidos en el indicador I, exceptuando aquellas amortizaciones de refinanciamientos, las realizadas de manera anticipada y de obligaciones a corto plazo.

III. Obligaciones a Corto Plazo y Proveedores y Contratistas, menos los montos de efectivo, bancos e inversiones temporales, sobre ingresos totales

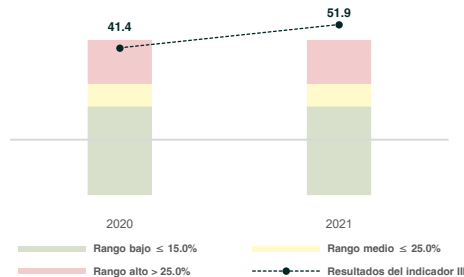

El indicador III del Sistema de Alertas, conforme a la metodología de la SHCP, mide la capacidad financiera de la Entidad para hacer frente a sus obligaciones contratadas a plazos menores de 12 meses. En este indicador se contabilizan los adeudos que tiene la Entidad Fiscalizada con proveedores de bienes y servicios, contratistas por obras públicas y financiamientos que deben ser liquidados en el corto plazo, menos los montos de efectivo, bancos e inversiones temporales.

De la aplicación de los indicadores del Sistema de Alertas, ¿en qué rangos se ubicó la Entidad en el Ejercicio Fiscal 2021?	Indicadores		
	I	II	III
	Bajo	Medio	Alto

Verificación de la información publicada en el Sistema de Alertas

Resultado de la verificación*



Indicadores del Sistema de Alertas



* El resultado se obtuvo al calcular los indicadores del Sistema de Alertas con base en la información que la Entidad presentó en su cuenta pública y, posteriormente, se comparó la medición obtenida con la publicada en el Sistema de Alertas por la SHCP para el Ejercicio Fiscal revisado. Cuando el resultado coincide, significa que existe veracidad en la información entregada por la Entidad a la SHCP. Si la Entidad no tiene contratados financiamientos y obligaciones en el Ejercicio Fiscal revisado o la SHCP no publicó la medición del Sistema de Alertas, el resultado es "No aplica" y se expresa como N/A en la columna de resultados de la SHCP.

Contratación de obligaciones a corto plazo permitida sin autorización de la Legislatura

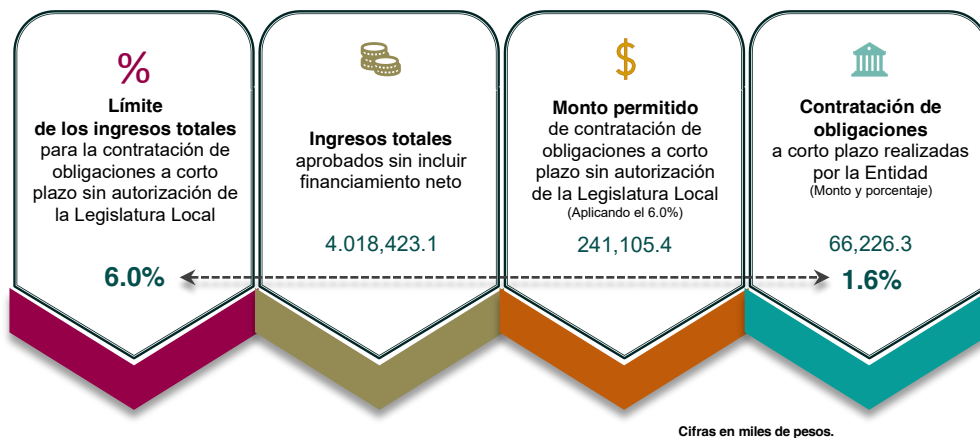

¿La Entidad contrató obligaciones a corto plazo cumpliendo con las condiciones del artículo 30 fracción I de la Ley de Disciplina Financiera?	Cumplió
---	---------

Registro de financiamientos a corto y largo plazos

No. de crédito	Total contratado	Año de contratación	Acreedor	Fuente de pago	Plazo de crédito	Amortización 2021	Intereses 2021	Saldo 2021	Inscrito en el Registro Público Único
1	510,000.0	2013	BANOBRAS	FEFOM	300 meses	3,989.3	28,611.7	461,527.1	Sí
2	275,000.0	2020	Banco Santander	Sin Garantía	10 meses	181,273.7	7,592.7	66,226.3	Sí
-	-	-	-	-	-	-	-	-	-
-	-	-	-	-	-	-	-	-	-
-	-	-	-	-	-	-	-	-	-
Total	785,000.0	-	-	-	-	185,263.0	36,204.4	527,753.4	-

Cifras en miles de pesos.

¿La Entidad contrató financiamientos a corto y/o largo plazos en el Ejercicio Fiscal?	No
---	----

¿La Entidad inscribió sus financiamientos a corto y/o largo plazos en el Registro Público Único?	Sí
--	----

¿La Entidad contó con la autorización de la Legislatura Local para contratar sus financiamientos a corto y/o largo plazos?	N/A
--	-----

¿La Entidad presentó los registros contables y presupuestales de sus financiamientos de acuerdo con la norma aplicable?	Sí
---	----

Comparativo de saldos entre el Estado de Situación Financiera Comparativo y los Inventarios de Bienes Muebles e Inmuebles

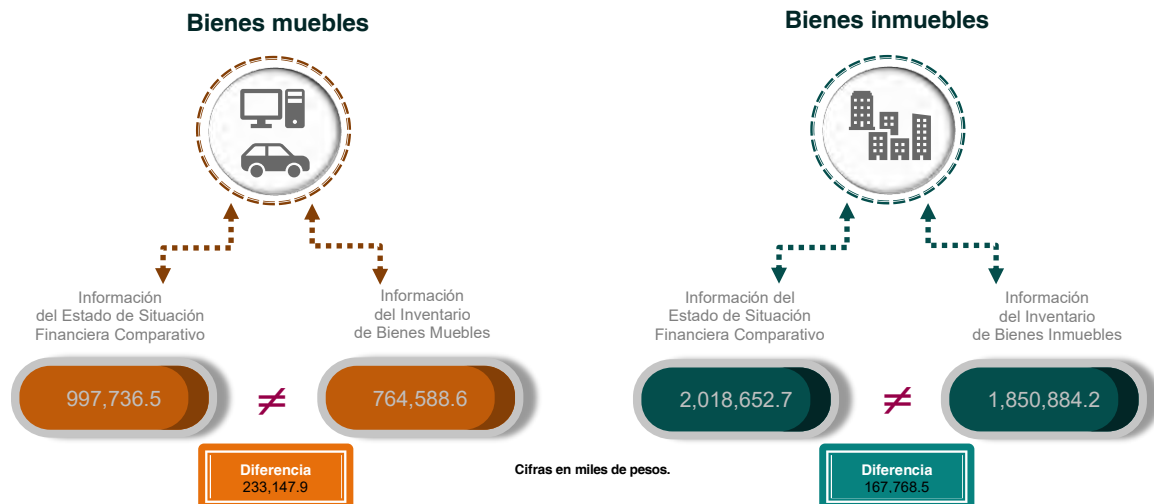

¿La información presentada en el Estado de Situación Financiera Comparativo coincide con el Inventario de Bienes Muebles?	No cumplió
---	------------

¿La información presentada en el Estado de Situación Financiera Comparativo coincide con el Inventario de Bienes Inmuebles?	No cumplió
---	------------

Evolución del endeudamiento 2019-2021

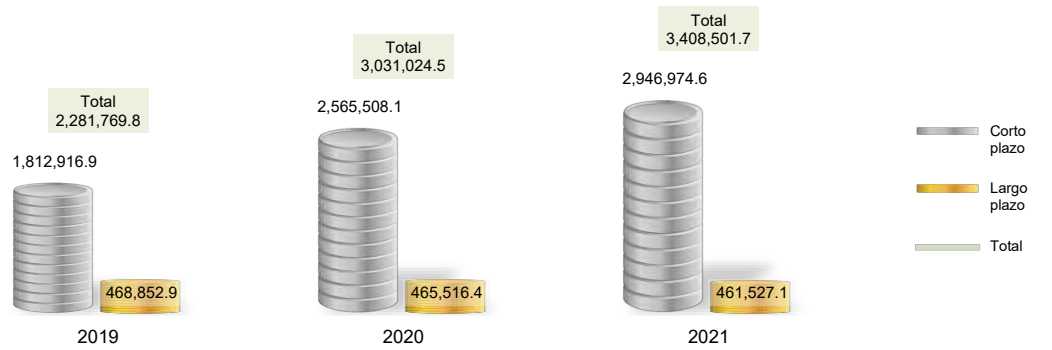

Nota: Conforme al artículo 44 de la Ley General de Contabilidad Gubernamental, las cifras deben mostrar criterios de utilidad, confiabilidad, relevancia, comparación y oportunidad al registrarse adecuadamente en términos del Manual Único de Contabilidad Gubernamental vigente.

Cifras en miles de pesos.

Variación porcentual del endeudamiento

Plazo	2019-2020	2020-2021	Principales cuentas contables relacionadas con la variación en el último periodo
Corto	41.5%	14.9%	"Servicios Personales por Pagar a Corto Plazo" (329,491.9), "Contratistas por Obras Públicas por Pagar a Corto Plazo" (43,235.8) y "Otras Cuentas por Pagar a Corto Plazo" (280,339.8).
Largo	-0.7%	-0.9%	"Préstamos de la Deuda Pública Interna por Pagar a Largo Plazo" (3,989.3).

¿La Entidad presentó obligaciones a corto y/o largo plazos al cierre del Ejercicio 2021?	Sí
--	----

¿Cuál es la tendencia que presentó el pasivo de la Entidad de 2020 a 2021?	Aumentó
--	---------

En resumen, de la revisión a la **etapa del ejercicio de los recursos públicos** de la Entidad, se obtuvieron los siguientes resultados:

Elementos revisados	Resultado
¿La Entidad realizó modificaciones a la Ley de Ingresos Estimada y al Presupuesto de Egresos Aprobado?	Sí
¿Las modificaciones a los ingresos y egresos cuentan con la autorización del Órgano Máximo de Gobierno de la Entidad?	No cumplió
¿Los subsidios otorgados a sus organismos descentralizados corresponden con lo que informó el Municipio?	No cumplió
¿El IMCUFIDE se encontraba en operaciones al cierre del Ejercicio Fiscal?	Sí
¿El Municipio otorgó al IMCUFIDE el subsidio señalado en el decreto de creación?	N/A

Elementos revisados	Resultado
¿La Entidad se apegó a la normatividad correspondiente al ejecutar proyectos únicamente con recursos autorizados?	No cumplió
¿El pago de las remuneraciones al personal en las quincenas 2 y 20 del Ejercicio Fiscal coincide con el reflejado en sus dispersiones bancarias y/o cheques?	Cumplió
¿La Entidad publicó el tabulador de sueldos autorizado en su página de Internet?	Sí
¿Con cuántos pesos contó la Entidad para hacer frente a cada peso de sus obligaciones adquiridas a corto plazo en el Ejercicio Fiscal 2021?	0.7
¿Con cuántos pesos contó de forma inmediata la Entidad para hacer frente a cada peso de sus obligaciones adquiridas a corto plazo en el Ejercicio Fiscal 2021?	0.1
De la aplicación de los indicadores del Sistema de Alertas, ¿en qué rangos se ubicó la Entidad en el Ejercicio Fiscal 2021?	I
	II
	III
	Bajo
	Medio
	Alto
¿El nivel de endeudamiento determinado por el OSFEM coincide con lo informado por la SHCP?	Sí
¿La Entidad contrató obligaciones a corto plazo cumpliendo con las condiciones del artículo 30 fracción I de la Ley de Disciplina Financiera?	Cumplió
¿La Entidad contrató financiamientos a corto y/o largo plazos en el Ejercicio Fiscal?	No
¿La Entidad inscribió sus financiamientos a corto y/o largo plazos en el Registro Público Único?	Sí
¿La Entidad contó con la autorización de la Legislatura Local para contratar sus financiamientos a corto y/o largo plazos?	N/A
¿La Entidad presentó los registros contables y presupuestales de sus financiamientos de acuerdo con la norma aplicable?	Sí
¿La información presentada en el Estado de Situación Financiera Comparativo coincide con el Inventario de Bienes Muebles?	No cumplió
¿La información presentada en el Estado de Situación Financiera Comparativo coincide con el Inventario de Bienes Inmuebles?	No cumplió
¿La Entidad presentó obligaciones a corto y/o largo plazos al cierre del Ejercicio 2021?	Sí
¿Cuál es la tendencia que presentó el pasivo de la Entidad de 2020 a 2021?	Aumentó

Revisión de la etapa de control y evaluación

Procedimientos aplicados

1. Verificar que el recurso ejercido y las metas alcanzadas por programa se encuentren en un intervalo de cumplimiento de entre el 90.0 y el 110.0 por ciento.
2. Verificar que los recursos para servicios personales se encuentren aprobados en el Presupuesto de Egresos y no rebasen el límite del 3.0 por ciento determinado para el Ejercicio Fiscal 2021, de acuerdo al artículo 10 fracción I, inciso a, de la Ley de Disciplina Financiera.
3. Verificar que los recursos aplicados para cubrir los adeudos de ejercicios fiscales anteriores (ADEFAS) no rebasen el límite del 2.5 por ciento aplicable al Ejercicio 2021, de acuerdo al artículo 20 y el transitorio décimo primero de la Ley de Disciplina Financiera.
4. Verificar los saldos reflejados en el Estado Analítico del Ejercicio del Presupuesto de Egresos de los conceptos del capítulo 1000 "Servicios Personales", e identificar el sueldo bruto mensual más alto y el más bajo, así como el número de plazas al inicio y al cierre del Ejercicio Fiscal.
5. Verificar que la información reflejada en el Estado de Variación en la Hacienda Pública corresponda con la del Estado de Situación Financiera Comparativo, y que el Estado de Variación en la Hacienda Pública se presente conforme a la estructura y contenido establecidos en el Manual Único de Contabilidad Gubernamental vigente.
6. Verificar que la información reflejada en el Estado de Flujos de Efectivo corresponda con la del Estado de Situación Financiera Comparativo en lo que respecta al rubro "Efectivo y equivalentes", y que el Estado de Flujos de Efectivo se presente conforme a la estructura y contenido establecidos en el Manual Único de Contabilidad Gubernamental vigente.
7. Verificar que la información del origen y aplicación del recurso reflejada en el Estado de Cambios en la Situación Financiera corresponda con la del Estado de Situación Financiera Comparativo, y que el Estado de Cambios en la Situación Financiera se presente conforme a la estructura y contenido establecidos en el Manual Único de Contabilidad Gubernamental vigente.
8. Revisar que la Entidad haya enterado al Instituto de Seguridad Social del Estado de México y Municipios (ISSEMYM) el importe de las cuotas retenidas a los servidores públicos.
9. Verificar que la Entidad cumpla con las disposiciones relativas al registro del pago por concepto del impuesto sobre la renta (ISR) al Servicio de Administración Tributaria (SAT).
10. Verificar si la Entidad se encuentra obligada a presentar el aviso de dictamen y el dictamen sobre la determinación y pago del Impuesto sobre Erogaciones por Remuneraciones al Trabajo Personal, y que éste se realice de acuerdo a lo establecido en los artículos 47 fracción XIV, 47 A y 47 B del Código Financiero del Estado de México y Municipios.
11. Verificar, según sea el caso, que el saldo final de las cuentas contables de ISSEMYM, CAEM, CFE y CONAGUA registrado en el Anexo al Estado de Situación Financiera y/o en la Balanza de Comprobación Detallada corresponda con el saldo que reportan dichas entidades.
12. Verificar que el 3.5 por ciento sobre el monto de los ingresos efectivamente recaudados por concepto del suministro de agua potable como pago de Aportaciones de Mejoras por Servicios Ambientales al FIPASAHM coincida con lo reportado por la Secretaría de Finanzas.
13. Verificar que el importe registrado por la Entidad en el Estado Analítico de Ingresos coincida con el publicado por la Secretaría de Finanzas en el "Acuerdo por el que se dan a conocer las fórmulas y variables utilizadas para determinar el monto asignado a cada Municipio del Fondo Estatal de Fortalecimiento Municipal para el Ejercicio Fiscal 2021".
14. Identificar en el Estado Analítico del Ejercicio del Presupuesto de Egresos el saldo correspondiente a la cuenta presupuestal 3600 "Servicios de comunicación social y publicidad", y verificar que coincida con el saldo publicado en la página de Internet de la Entidad.
15. Identificar el presupuesto ejercido por programa vinculado a la igualdad de género, y prevención y atención de la violencia contra las mujeres.

Cumplimiento de metas y recurso ejercido por programa



¿El recurso ejercido y las metas realizadas por la Entidad se encuentran en un intervalo de cumplimiento de entre el 90.0 y el 110.0 por ciento?	No cumplió
--	------------

Crecimiento del gasto en servicios personales

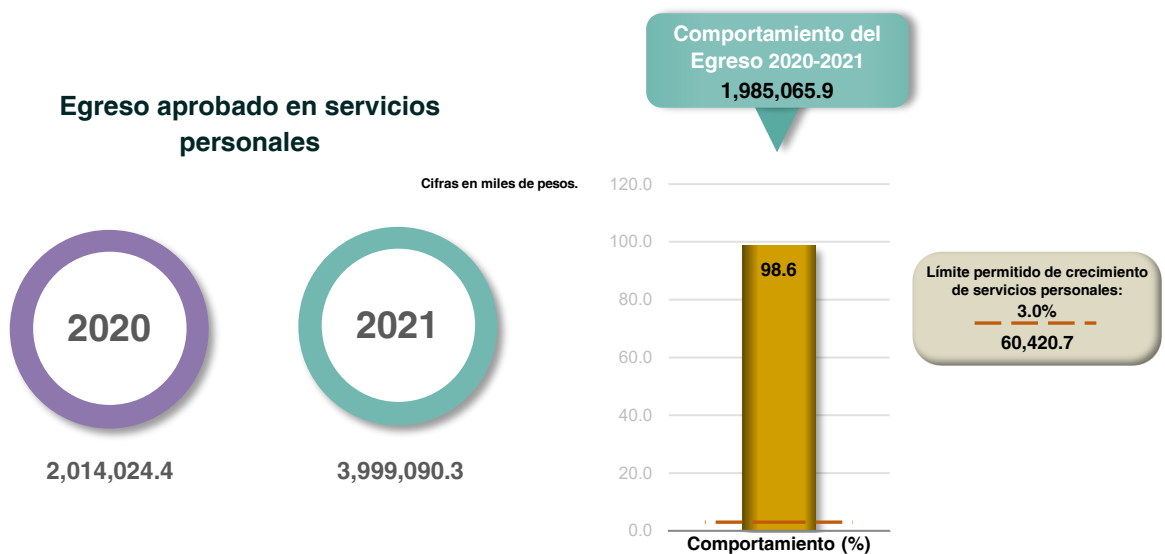

Fuente: Estado Analítico del Ejercicio del Presupuesto de Egresos detallado. Clasificación de servicios personales por categoría.

¿Los recursos considerados para servicios personales se ajustaron al límite de crecimiento del 3.0 por ciento?	No cumplió
--	------------

Adeudos de Ejercicios Fiscales Anteriores (ADEFAS)

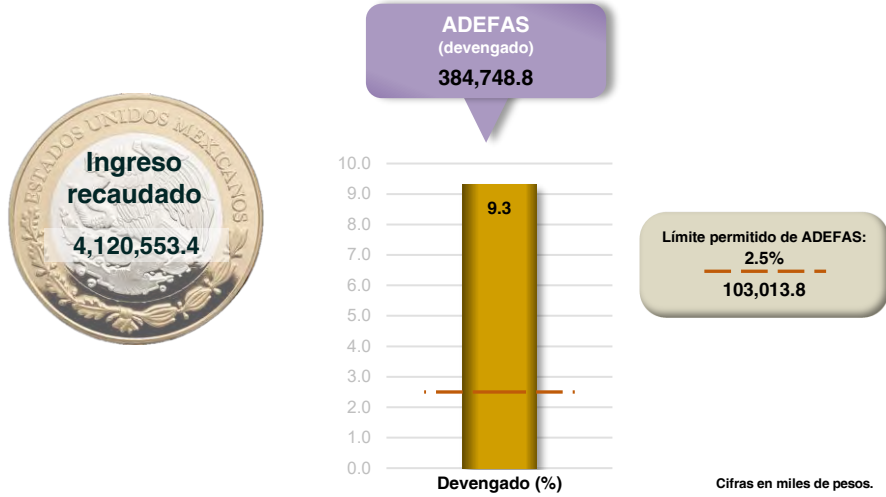

Fuente: Estado Analtico de Ingresos y Estado Analtico del Ejercicio del Presupuesto de Egresos. Clasificación por objeto del gasto (EAI y EAEPE de la Ley de Disciplina Financiera).

¿El porcentaje de los recursos considerados para cubrir ADEFAS se ajustó al límite del 2.5 por ciento del ingreso recaudado?	No cumplió
--	------------

Análisis del capítulo 1000 “Servicios Personales”



* Corresponde al momento contable del Egreso Modificado.

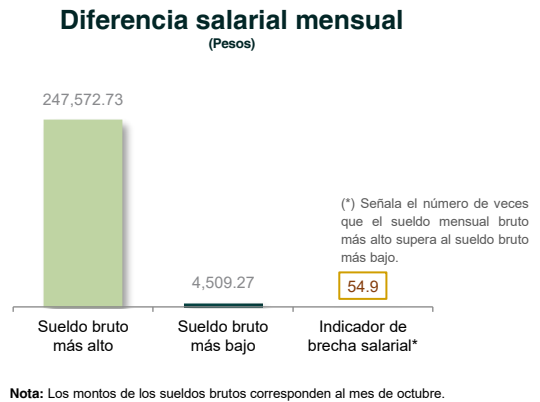

¿La Entidad pagó el capítulo 1000 “Servicios Personales” de acuerdo a lo autorizado en su Presupuesto de Egresos?	No
---	----

Validación del Estado de Variación en la Hacienda Pública



¿El saldo reflejado en el Estado de Variación en la Hacienda Pública corresponde con el del Estado de Situación Financiera Comparativo?	Cumplió	¿El Estado de Variación en la Hacienda Pública se presentó conforme a la estructura y contenido establecidos en el MUCG?	Cumplió
---	---------	--	---------

Validación del flujo de efectivo

Efectivo y equivalentes

	Estado de Situación Financiera Comparativo		Estado de Flujos de Efectivo	
	Cifras en miles de pesos.			
Saldo al inicio del Ejercicio	361,548.0	↔ (\$)	983,891.5	Saldo al inicio del Ejercicio
Saldo al final del Ejercicio	313,758.5	↔ (📄)	2,484,251.4	Saldo al final del Ejercicio
Incremento/Disminución neta	-47,789.5	↔ (💰)	1,500,359.9	Incremento/Disminución neta

Inconsistencias

Con fecha 18 de octubre 2022 se recibió información complementaria solicitada mediante oficio, sin embargo, aún presenta inconsistencias en su elaboración y diferencia en los saldos reportados.

¿Los saldos del rubro "Efectivo y equivalentes" registrados en el Estado de Flujos de Efectivo corresponden con los revelados en el Estado de Situación Financiera Comparativo?	No cumplió	¿El Estado de Flujos de Efectivo se presentó conforme a la estructura y contenido establecidos en el MUCG?	No cumplió
---	------------	--	------------

Validación del origen y aplicación del recurso

Cifras en miles de pesos.	Estado de Situación Financiera Comparativo		Estado de Cambios en la Situación Financiera		Diferencia	
	Origen	Aplicación	Origen	Aplicación	Origen	Aplicación
Activo >>	306,832.7	73,203.0	306,832.7	73,203.0	0.0	0.0
Circulante	133,027.3	39,263.5	133,027.3	39,263.5	0.0	0.0
No Circulante	173,805.4	33,939.5	173,805.4	33,939.5	0.0	0.0
Pasivo >>	562,740.1	185,263.0	562,740.1	185,263.0	0.0	0.0
Circulante	562,740.1	181,273.7	562,740.1	181,273.7	0.0	0.0
No Circulante	0.0	3,989.3	0.0	3,989.3	0.0	0.0
Hacienda Pública / Patrimonio >>	0.0	611,106.8	0.0	611,106.8	0.0	0.0
Contribuido	0.0	0.0	0.0	0.0	0.0	0.0
Generado	0.0	611,106.8	0.0	611,106.8	0.0	0.0

¿El Estado de Cambios en la Situación Financiera se presentó conforme a la estructura y contenido establecidos en el MUCG?	Cumplió
--	---------

¿Los saldos del origen y aplicación del recurso reflejados en el Estado de Cambios en la Situación Financiera corresponden con los del Estado de Situación Financiera Comparativo?	Cumplió
--	---------

Confirmación del importe pendiente de pago al ISSEMYM

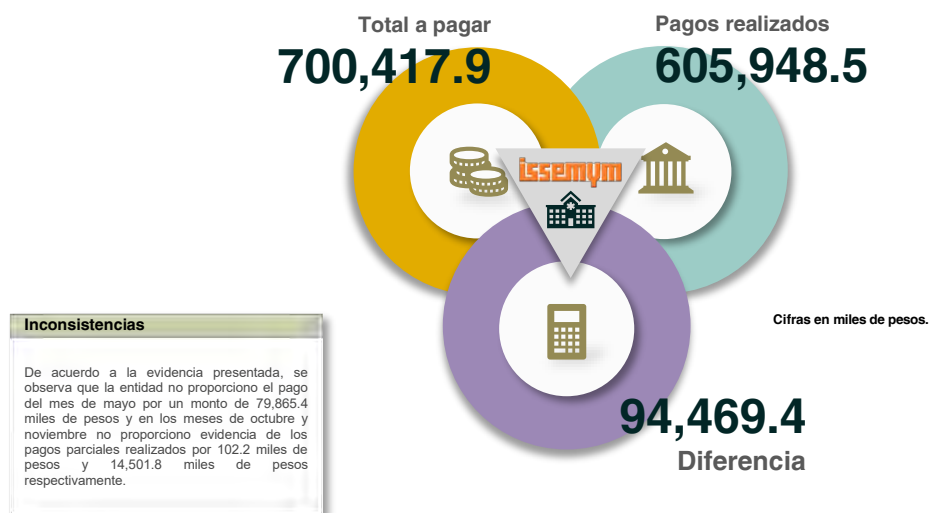

¿La Entidad presentó al ISSEMYM los pagos por concepto de cuotas, aportaciones y retenciones realizadas a los servidores públicos?	No cumplió
--	------------

Verificación del cumplimiento de obligaciones fiscales (ISR)



¿La Entidad cumplió con las disposiciones relativas al registro del pago de las retenciones del impuesto sobre la renta (ISR)?	Cumplió	¿La Entidad efectuó el pago del ISR de manera oportuna, con lo cual evitó que se generaran actualizaciones y recargos?	Cumplió
--	---------	--	---------

Obligación de presentar aviso y dictamen del ISERTP

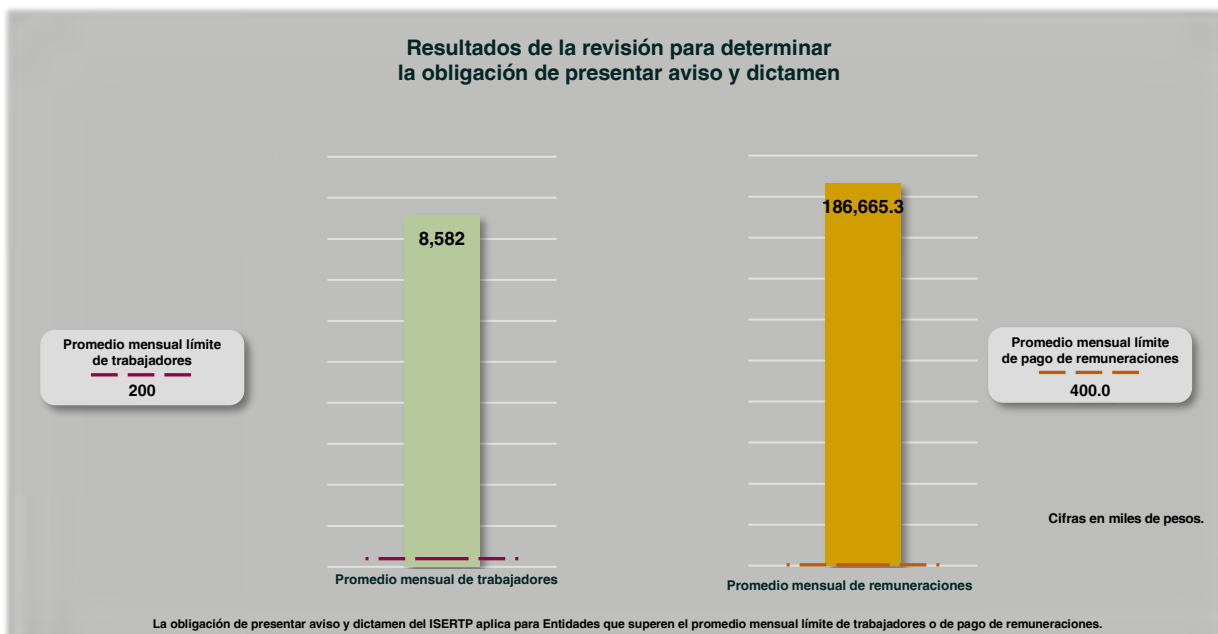

¿La Entidad está obligada a dictaminar la determinación y el pago por concepto de remuneraciones al trabajo personal?	Sí
---	----

Este Órgano Técnico se encuentra impedido para realizar pronunciamiento alguno respecto de la obligación relativa al aviso de dictamen y el dictamen sobre la determinación y el pago del ISERTP, establecidos en los artículos 47 A y 47 B del Código Financiero del Estado de México y Municipios, debido a las modificaciones de presentación y determinación efectuadas por la Secretaría de Finanzas del Gobierno del Estado de México, publicadas en el Periódico Oficial "Gaceta del Gobierno" el 14 de octubre de 2022; según las cuales, las Entidades podrán presentar el aviso de dictamen a más tardar el 31 de octubre de 2022, y el dictamen sobre la determinación y pago del ISERTP, el 30 de noviembre de 2022.

Comparación de saldos con entidades externas

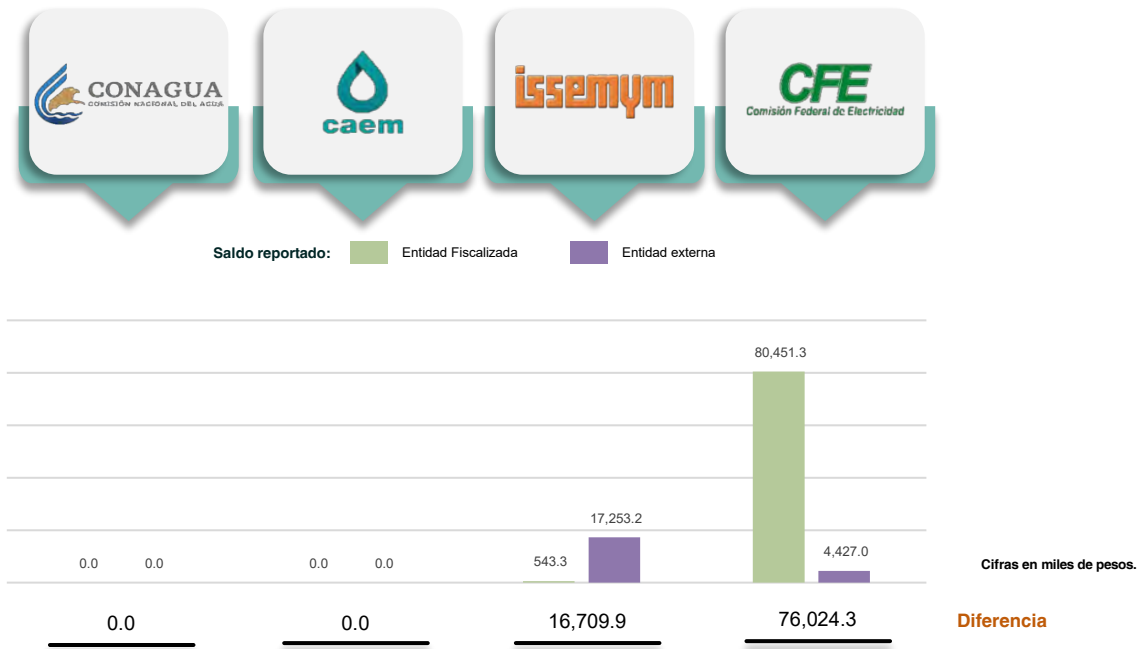

¿La Entidad presentó adeudos con CONAGUA, CAEM, ISSEMYM y CFE?	Sí	La Entidad presentó diferencias en sus saldos por concepto de adeudos con:	- ISSEMYM - CFE
--	----	--	--------------------

Aportaciones de Mejoras por Servicios Ambientales al FIPASAHM

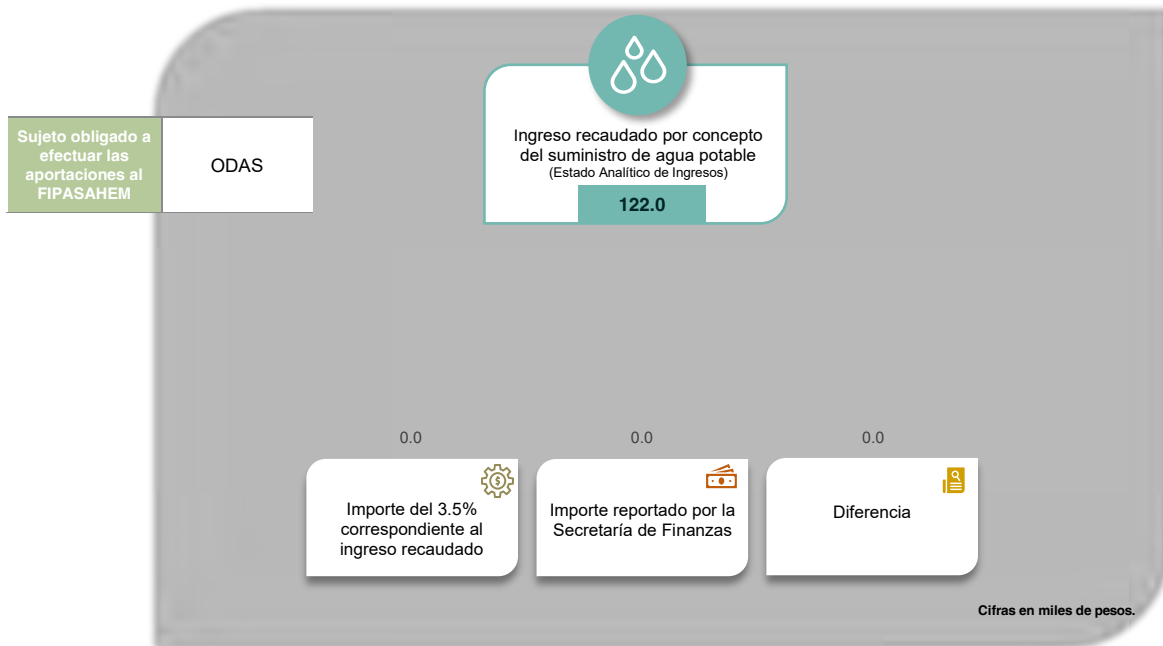

¿La Entidad realizó los pagos por concepto de Aportaciones de Mejoras por Servicios Ambientales?	N/A	¿Los importes reportados por la Secretaría de Finanzas corresponden con lo registrado por la Entidad?	N/A
--	-----	---	-----

Fondo Estatal de Fortalecimiento Municipal

Recurso FEFOM



Cifras en miles de pesos.

¿El saldo registrado por la Entidad en el Estado Analítico de Ingresos por concepto de FEFOM coincide con el monto aprobado en el acuerdo publicado por la Secretaría de Finanzas?	No cumplió
--	------------

Publicación del egreso ejercido en servicios de comunicación social y publicidad

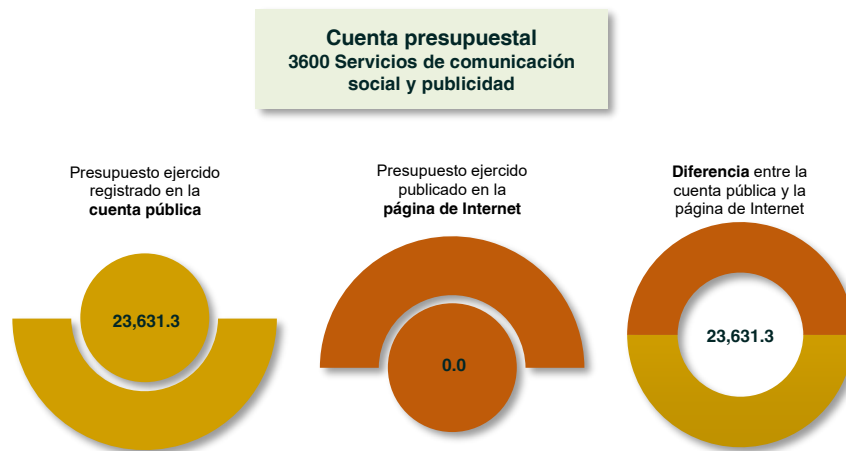

Cifras en miles de pesos.

¿Los registros presupuestales de la Entidad relativos a programas y campañas de comunicación social y publicidad coinciden con lo publicado en su página de Internet?	No cumplió
---	------------

Presupuesto ejercido por programa vinculado a la igualdad de género, y prevención y atención de la violencia contra las mujeres



En resumen, de la revisión a la **etapa de control y evaluación** de la Entidad, se obtuvieron los siguientes resultados:

Elementos revisados	Resultado
¿El recurso ejercido y las metas realizadas por la Entidad se encuentran en un intervalo de cumplimiento de entre el 90.0 y el 110.0 por ciento?	No cumplió
¿Los recursos considerados para servicios personales se ajustaron al límite de crecimiento del 3.0 por ciento?	No cumplió
¿El porcentaje de los recursos considerados para cubrir ADEFAS se ajustó al límite del 2.5 por ciento del ingreso recaudado?	No cumplió
¿La Entidad pagó el capítulo 1000 "Servicios Personales" de acuerdo a lo autorizado en su Presupuesto de Egresos?	No
¿El saldo reflejado en el Estado de Variación en la Hacienda Pública corresponde con el del Estado de Situación Financiera Comparativo?	Cumplió
¿El Estado de Variación en la Hacienda Pública se presentó conforme a la estructura y contenido establecidos en el MUCG?	Cumplió

Elementos revisados	Resultado
¿Los saldos del rubro “Efectivo y equivalentes” registrados en el Estado de Flujos de Efectivo corresponden con los revelados en el Estado de Situación Financiera Comparativo?	No cumplió
¿El Estado de Flujos de Efectivo se presentó conforme a la estructura y contenido establecidos en el MUCG?	No cumplió
¿El Estado de Cambios en la Situación Financiera se presentó conforme a la estructura y contenido establecidos en el MUCG?	Cumplió
¿Los saldos del origen y aplicación del recurso reflejados en el Estado de Cambios en la Situación Financiera corresponden con los del Estado de Situación Financiera Comparativo?	Cumplió
¿La Entidad presentó al ISSEMYM los pagos por concepto de cuotas, aportaciones y retenciones realizadas a los servidores públicos?	No cumplió
¿La Entidad cumplió con las disposiciones relativas al registro del pago de las retenciones del impuesto sobre la renta (ISR)?	No cumplió
¿La Entidad efectuó el pago del ISR de manera oportuna, con lo cual evitó que se generaran actualizaciones y recargos?	No cumplió
¿La Entidad está obligada a dictaminar la determinación y el pago por concepto de remuneraciones al trabajo personal?	Sí
¿La Entidad presentó adeudos con CONAGUA, CAEM, ISSEMYM y CFE?	Sí
La Entidad presentó diferencias en sus saldos por concepto de adeudos con:	- ISSEMYM - CFE
¿La Entidad realizó los pagos por concepto de Aportaciones de Mejoras por Servicios Ambientales?	N/A
¿Los importes reportados por la Secretaría de Finanzas corresponden con lo registrado por la Entidad?	N/A
¿El saldo registrado por la Entidad en el Estado Analítico de Ingresos por concepto de FEFOM coincide con el monto aprobado en el acuerdo publicado por la Secretaría de Finanzas?	No cumplió
¿Los registros presupuestales de la Entidad relativos a programas y campañas de comunicación social y publicidad coinciden con lo publicado en su página de Internet?	No cumplió
¿Se ejercieron recursos en programas relacionados con el eje transversal I “Igualdad de género”?	Cumplió

Observaciones de la Revisión

No.	Apartado	Observación	Monto observado (Miles de pesos)	Normatividad infringida
1		La Entidad realizó ampliaciones/reducciones al presupuesto, las cuales cuentan con la autorización y justificación de su Órgano Máximo de Gobierno, sin embargo, solo menciona la autorización a las reconducciones externas y/o internas del presupuesto y no indica el monto por el cual se autorizaron las modificaciones.		Artículos 285 y 319 del Código Financiero del Estado de México y Municipios.
2		El monto por concepto de subsidios registrado por el Municipio no coincide con los ingresos por subsidios para gastos de operación reportados por sus organismos descentralizados, ya que presenta una diferencia por 279,853.8 miles de pesos.	279,853.8	Artículo 34 de la Ley General de Contabilidad Gubernamental y el numeral VI, apartado Subsidios y Apoyos, del Manual Único de Contabilidad Gubernamental para las Dependencias y Entidades Públicas del Gobierno y Municipios del Estado de México vigente.
3	Ejercicio de los recursos	De los 92 proyectos ejecutados por la Entidad, 50 de ellos presentaron sobreejercicio por un monto de 520,710.4 miles de pesos.	520,710.4	Artículos 13 fracción I de la Ley de Disciplina Financiera de las Entidades Federativas y los Municipios; 18 fracción VII de la Ley de Planeación del Estado de México y Municipios y 305 del Código Financiero del Estado de México y Municipios.
4		Al realizar el análisis comparativo entre los saldos de los inventarios de bienes muebles y el Estado de Situación Financiera Comparativo presentados por la Entidad, se detectaron diferencias en las cuentas contables de: "Mobiliario y equipo de administración", "Mobiliario y equipo educacional y recreativo", "Equipo e instrumento médico y de laboratorio", "Vehículos y equipos de transporte", "Equipo de defensa y seguridad", "Maquinaria, Otros equipos y herramientas", "Colecciones, obras de arte y objetos valiosos", "Activos biológicos" y "Otros bienes muebles" por un importe de 233,147.9 miles de pesos.	233,147.9	Artículos 23 y 27 de la Ley General de Contabilidad Gubernamental.
5		Al realizar el análisis comparativo entre los saldos de los inventarios de bienes inmuebles y el Estado de Situación Financiera Comparativo presentados por la Entidad, se detectaron diferencias en las cuentas contables de: "Terrenos" y "Edificios no habitacionales" por un importe de 167,768.5 miles de pesos.	167,768.5	Artículos 23 y 27 de la Ley General de Contabilidad Gubernamental.
6		Derivado del análisis al Avance de Metas de Actividad por Proyecto, se identificaron 39 programas que se encuentran fuera del intervalo de cumplimiento de entre el 90 y el 110 por ciento, respecto del recurso ejercido y las metas realizadas; así mismo 10 programas que presentaron recurso ejercido sin mostrar cumplimiento de metas.		Artículos 287 y 312 fracción IV del Código Financiero del Estado de México y Municipios y 20 fracción IV de la Ley de Planeación del Estado de México y Municipios.
7		En materia de servicios personales, la Entidad rebasó el 3.0 por ciento establecido para la asignación de recursos aprobados en su Presupuesto de Egresos, al tener un 98.6 por ciento aplicado.		Artículo 10 fracción I, inciso a, de la Ley de Disciplina Financiera de las Entidades Federativas y los Municipios.
8	Control y evaluación	De la verificación a la cuenta presupuestal de adeudos de ejercicios fiscales anteriores (ADEFAS), se identificó un importe devengado de 384,748.8 miles de pesos, que representa el 9.3 por ciento de los ingresos totales; lo cual rebasó el 2.5 por ciento permitido.		Artículo 20 y el transitorio décimo primero de la Ley de Disciplina Financiera de las Entidades Federativas y los Municipios.
9		De la revisión al Estado de Flujos de Efectivo, se observó que la Entidad no presentó los saldos de efectivo aplicados en actividades de operación, inversión y financiamiento, de acuerdo a lo estipulado en el Manual Único de Contabilidad Gubernamental vigente.		Reglas de valuación y Postulados Básicos de Contabilidad Gubernamental del Manual Único de Contabilidad Gubernamental vigente.
10		De la revisión al Estado de Flujos de Efectivo, se observó que la Entidad presentó cifras que no corresponden con lo revelado en el Estado de Situación Financiera Comparativo en el rubro "Efectivo y equivalentes".		Reglas de valuación y Postulados Básicos de Contabilidad Gubernamental del Manual Único de Contabilidad Gubernamental vigente.

No.	Apartado	Observación	Monto observado (Miles de pesos)	Normatividad infringida
11	Control y evaluación	La Entidad presentó al ISSEMYM los pagos por concepto de cuotas, aportaciones y retenciones realizadas a los servidores públicos, sin embargo, no presentó evidencia del pago total de mayo y de los pagos parciales de octubre y noviembre por un monto de 94,469.4 miles de pesos.	94,469.4	Artículos 31, 32, 33, 34, 35, 36, 37 y 38 de la Ley de Seguridad Social para los Servidores Públicos del Estado de México y Municipios y 51 fracción X de la Ley Orgánica Municipal del Estado de México.
12		Se identificó que el monto registrado por la Entidad en el Estado Analítico de Ingresos no coincide con el publicado en el "Acuerdo por el que se dan a conocer las fórmulas y variables utilizadas para determinar el monto asignado a cada Municipio del Fondo Estatal de Fortalecimiento Municipal para el Ejercicio Fiscal 2021", y registra una diferencia por 29,927.6 miles de pesos.	29,927.6	"Acuerdo por el que se dan a conocer las fórmulas y variables utilizadas para determinar el monto asignado a cada municipio del Fondo Estatal de Fortalecimiento Municipal para el Ejercicio Fiscal 2021", publicado en el Periódico Oficial "Gaceta del Gobierno" el 29 de enero 2021.
13		La Entidad presentó diferencias entre sus registros presupuestales ejercidos y la obligación de transparencia relativa a "Servicios de comunicación social y publicidad" por un importe de 23,631.3 miles de pesos; ya que no publicó su información en la página de Internet/publicó incompleta su información en la página de Internet.	23,631.3	Artículo 92 fracción XXVII de la Ley de Transparencia y Acceso a la Información Pública del Estado de México y Municipios.



**Auditoría de Cumplimiento
Financiero e Inversión Física
Municipio de
Naucalpan de Juárez
(ACFIF-26)**



Auditoría de Cumplimiento Financiero e Inversión Física

Municipio de Naucalpan de Juárez

(ACFIF-26)

Objetivo

En materia de Cumplimiento Financiero, fiscalizar los ingresos y egresos estatales y municipales, a efecto de comprobar que su recaudación, administración, custodia, manejo, ejercicio, aplicación y deuda, se apeguen a las disposiciones legales, administrativas, presupuestales, financieras y de planeación aplicables; asimismo, la gestión de los recursos transferidos, las operaciones contables, presupuestales, financieras, programáticas, normativas y administrativas aplicables a la entidad fiscalizable, den cumplimiento a las Leyes, Códigos, Reglamentos y cualquier otra disposición aplicable en la materia; y por cuanto hace a Inversión Física, fiscalizar los recursos públicos estatales y municipales, destinados y aplicados en cualquier tipo de inversión física, evaluando los procesos de planeación, programación y presupuestación para constatar que el ejercicio del gasto corresponda con el fin, objeto, programas presupuestarios y proyectos autorizados; de igual forma, verificar los procedimientos de adquisición y contratación, el desarrollo de las obras públicas y/o servicios relacionados en sus diferentes etapas, su conclusión en tiempo y forma, el cumplimiento de los estándares de calidad previstos, las cantidades pagadas y su congruencia con lo ejecutado, así como la justificación de las inversiones y la razonabilidad de los montos invertidos, en cumplimiento a las Leyes, Códigos, Reglamentos y cualquier otra disposición aplicable en la materia; por el periodo comprendido del 01 de enero al 31 de diciembre de 2021.

Antecedentes

La Auditoría de Cumplimiento Financiero e Inversión Física al municipio de Naucalpan de Juárez, fue autorizada mediante el Programa Anual de Auditorías para la Fiscalización y Revisión de las Cuentas Públicas del Ejercicio Fiscal 2021, del Órgano Superior de Fiscalización del Estado de México, publicado en Gaceta del Gobierno en fecha 15 de marzo de 2022. La fiscalización se llevó a cabo al amparo del oficio número OSFEM/AECFIF/111/2022, de fecha 26 de abril de 2022, que contiene la orden de auditoría.

Presupuesto Ejercido por Capítulo de Gasto

Durante el Ejercicio Fiscal 2021 se aprobó al municipio de Naucalpan de Juárez un presupuesto por 4,546,176.5 miles de pesos, el cual presentó modificaciones presupuestales internas y externas entre capítulos de gasto, reflejando al 31 de diciembre del año fiscalizado un Presupuesto Modificado por 4,611,485.3 miles de pesos y un Presupuesto Ejercido de 5,132,195.7 miles de pesos, que se distribuyó en los capítulos de gasto siguientes:

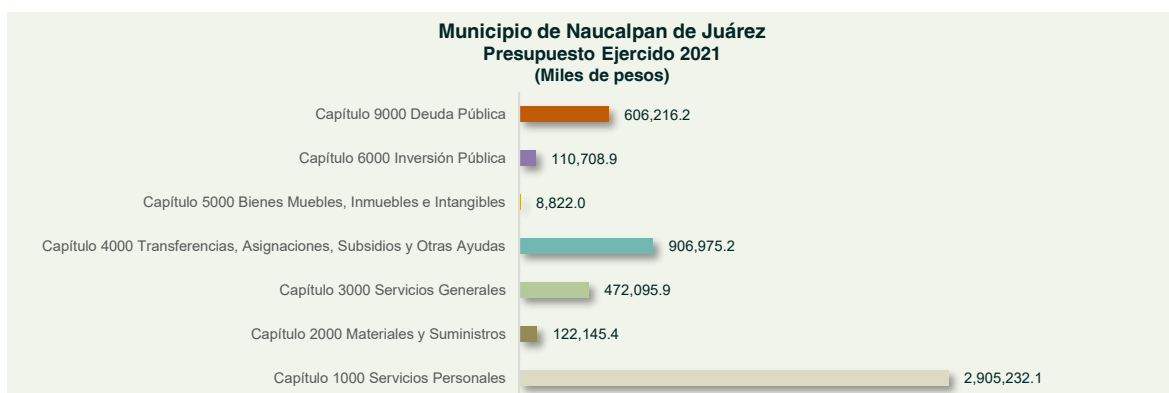

Cumplimiento Financiero

Análisis del Presupuesto de Egresos

Se determinó un universo de 2,188,910.0 miles de pesos, que representa el 42.7 por ciento del Presupuesto Ejercido, el cual se distribuyó en los capítulos siguientes:

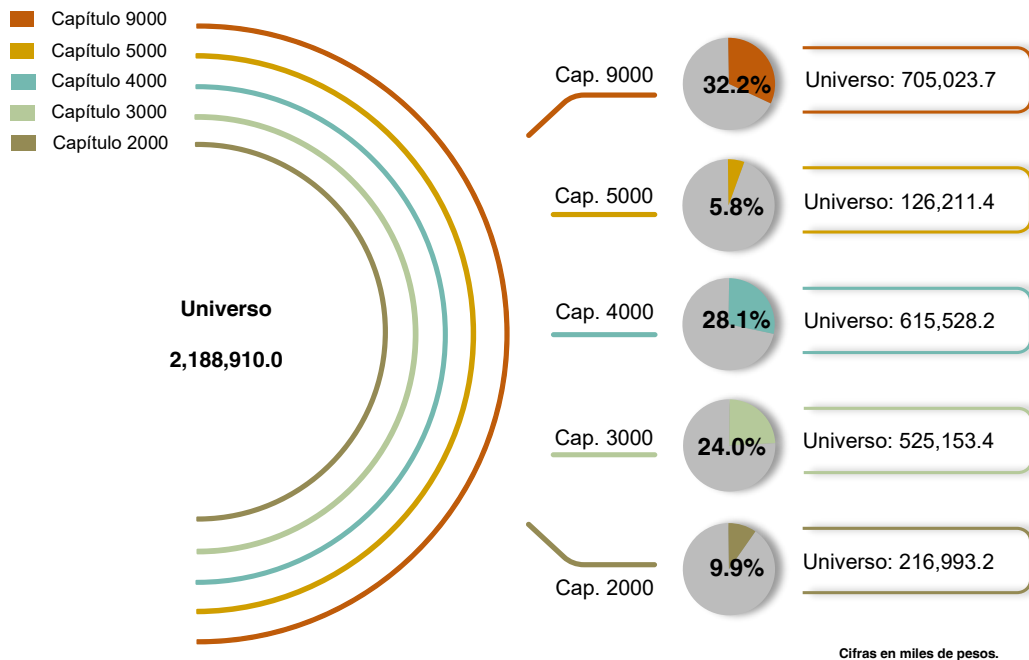

Muestra auditada del Presupuesto de Egresos

Se obtuvo una muestra de 1,847,112.2 miles de pesos, correspondientes a recursos estatales y municipales, que representa el 84.4 por ciento del universo; el porcentaje fiscalizado por capítulo se describe a continuación:

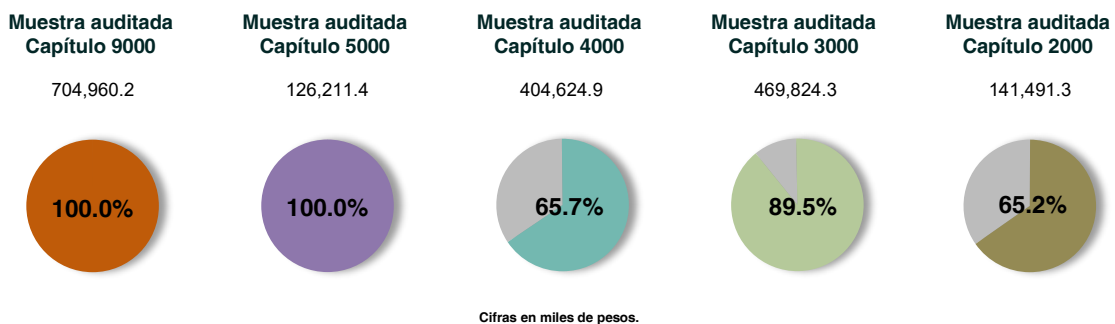

Ley de Ingresos Recaudada por fuentes de financiamiento

Durante el Ejercicio Fiscal 2021 se estimó al municipio de Naucalpan de Juárez un ingreso por 4,546,176.5 miles de pesos, el cual presentó adecuaciones presupuestales durante el Ejercicio Fiscal y reportó al 31 de diciembre del año fiscalizado un Ingreso Modificado por 4,611,485.3 miles de pesos y un Ingreso Recaudado por 4,120,513.2 miles de pesos, cantidad que se distribuyó en las siguientes cuentas de ingreso:

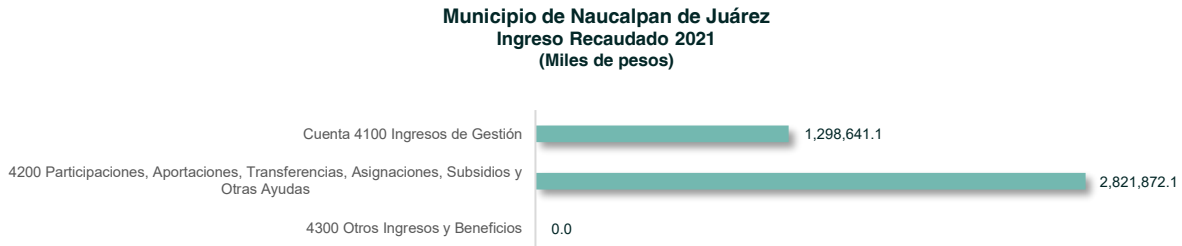

Análisis de la Ley de Ingresos

Se determinó un universo de 731,315.0 miles de pesos, correspondientes a recursos estatales y municipales, que representa el 17.7 por ciento del ingreso recaudado, el cual se distribuyó en la cuenta siguiente:

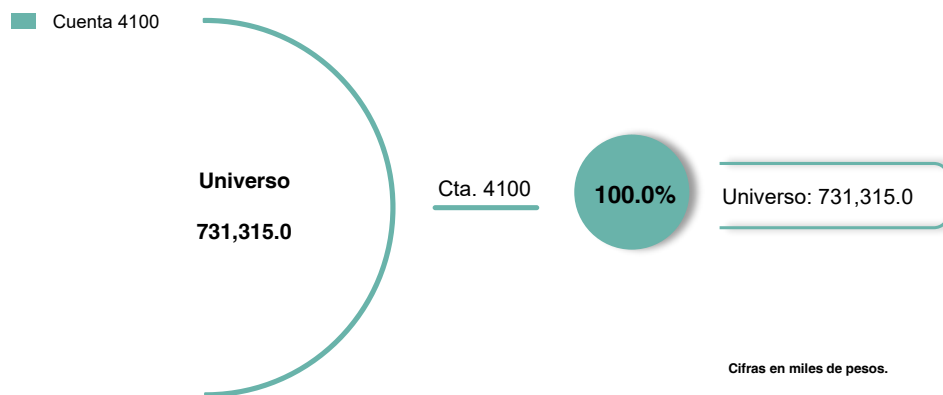

Muestra auditada del Ingreso

Se obtuvo una muestra de 102,200.2 miles de pesos, monto que representa el 14.0 por ciento del universo; el porcentaje fiscalizado por cuenta se describe a continuación:

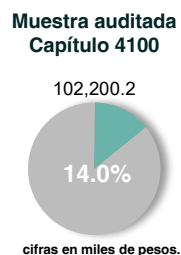

Estado de Situación Financiera

Durante el Ejercicio Fiscal 2021 el municipio de Naucalpan de Juárez, presentó información que comprendió los importes que se muestra a continuación:

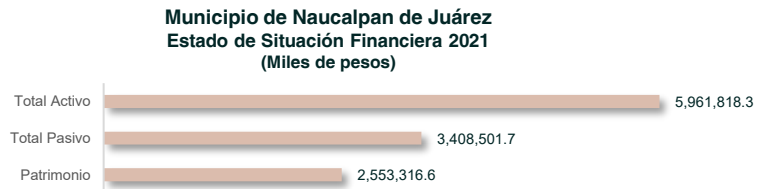

Análisis del Estado de Situación Financiera

Del Estado de Situación Financiera presentado por el Municipio de Naucalpan de Juárez, se determinó un universo fiscalizable de 3,784,107.8 miles de pesos, que se distribuyó de la manera siguiente:

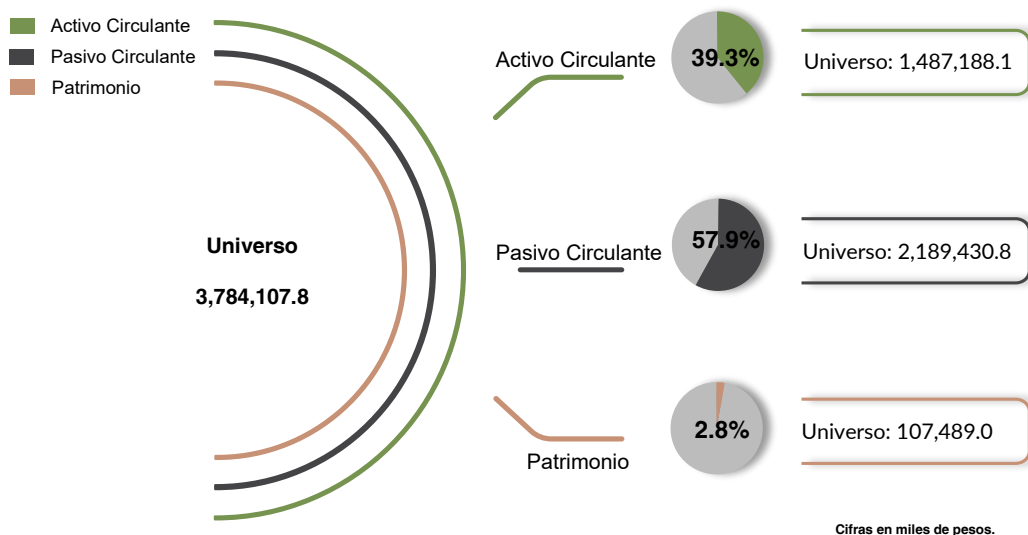

Muestra auditada del Estado de Situación Financiera

Se obtuvo una muestra de 3,740,321.6 miles de pesos, monto que representa el 98.8 por ciento del universo; el porcentaje fiscalizado por la cuenta contable se describe a continuación:



La muestra total determinada del Presupuesto de Egresos, Ley de Ingresos y Estado de Situación Financiera asciende a 5,689,634.0 miles de pesos.

Observaciones por etapa

Derivado de la aplicación de los procedimientos de fiscalización al Municipio de Naucalpan de Juárez, que comprendieron la revisión y análisis financiero de las etapas de adjudicación, contratación, ejecución y cumplimiento normativo, se determinaron **22** resultados, relacionados con presuntas conductas ante el marco del Sistema Estatal Anticorrupción.

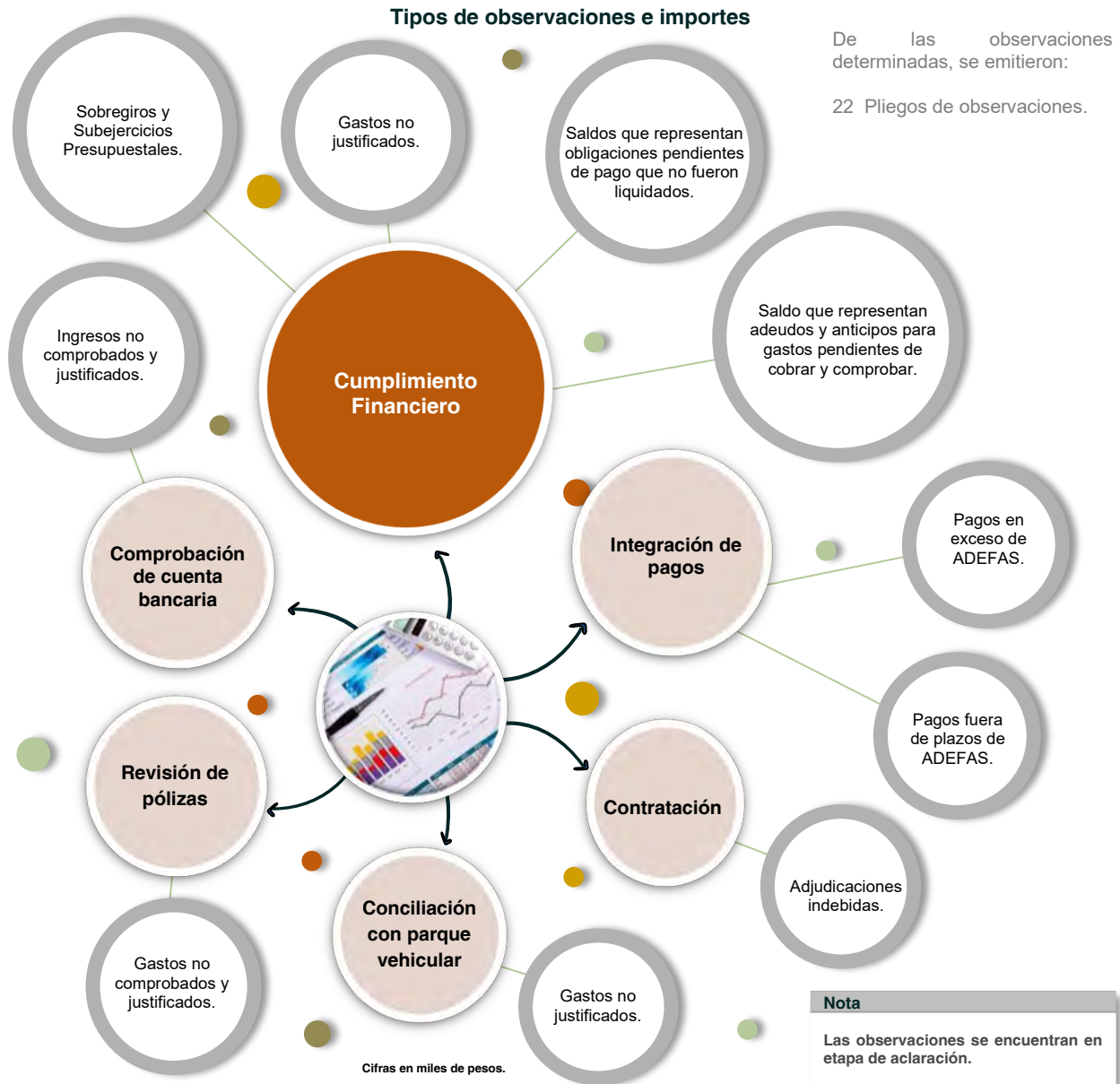

De los tipos de observación, se determinaron resultados en materia de cumplimiento financiero, integración de pagos, contratación, comprobación de cuenta bancaria, revisión de pólizas y en materia de conciliación con parque vehicular.

Montos observados respecto a la muestra fiscalizada

Criterios de selección

La fiscalización se basó en un muestreo de las cuentas más representativas presentadas por la Entidad Fiscalizada en sus estados financieros y presupuestales en el periodo fiscalizado.

Resultados

De la muestra auditada se determinaron resultados en los diferentes capítulos de gasto y cuentas contables, describiendo a continuación únicamente aquellos que presentan observaciones, mismos que se encuentran en la etapa de seguimiento del procedimiento de fiscalización.

De las partidas del Presupuesto de Egresos con cargo al **capítulo 9000**, se determinaron 2 resultados.

Nombre de la cuenta		Observación
9911 - Por el ejercicio inmediato anterior.		
Número de Resultados	1	 <p>La Entidad pagó indebidamente recursos públicos financieros en exceso, por concepto de deuda pública, ya que el monto observado es resultado de la diferencia entre el total de recursos considerados como deuda al cierre del Ejercicio Fiscal y el monto total permitido por la Ley de Disciplina Financiera de las Entidades Federativas y los Municipios.</p>
Acción determinada	Pliego de observaciones	

Nombre de la cuenta		Observación
9911 - Por el ejercicio inmediato anterior.		
Número de Resultados	1	 <p>La Entidad pagó indebidamente recursos públicos financieros, por concepto de Adeudos del Ejercicio Fiscal Inmediato Anterior, toda vez que, realizó el pago de los adeudos fuera del término de cuarenta y cinco días hábiles posteriores a la fecha de ingreso de la documentación requisitada por las unidades ejecutoras del gasto, tal y como lo establece el Código Financiero del Estado de México y Municipios.</p>
Acción determinada	Pliego de observaciones	

De las partidas del Presupuesto de Egresos con cargo al **capítulo 5000**, se determinó un resultado.

Nombre de la cuenta		Observación
5411 – Software.		
Número de Resultados	1	 <p>La Entidad adquirió indebidamente con recursos públicos financieros, los servicios de Software llevando a cabo la excepción a la licitación pública denominada Adjudicación Directa; toda vez que ésta, no contó con la evidencia legal comprobatoria y justificativa que acredite alguna de las hipótesis normativas determinadas para poder haber ejecutado dicha excepción adquisitiva.</p>
Acción determinada	Pliego de observaciones	

De las partidas del Presupuesto de Egresos con cargo al **capítulo 3000**, se determinaron 7 resultados.

Nombre de la cuenta	
3331 - Servicios Informáticos. 3391 - Servicios Profesionales. 3997 - Proyectos para prestación de servicios.	
Número de Resultados	7
Acción determinada	7 Pliegos de observaciones



Observación
La Entidad adquirió indebidamente con recursos públicos financieros, distintos servicios, llevando a cabo la excepción a la licitación pública denominada Adjudicación Directa ; toda vez que ésta, no contó con la evidencia legal comprobatoria y justificativa que acredite alguna de las hipótesis normativas determinadas para poder haber ejecutado dicha excepción adquisitiva.

De las partidas del Presupuesto de Egresos con cargo al **capítulo 2000**, se determinó un resultado.

Nombre de la cuenta	
2611 - Combustibles, Lubricantes y Aditivos.	
Número de Resultados	1
Acción determinada	Pliego de observaciones



Observación
La Entidad autorizó y erogó indebidamente recursos públicos financieros, para la adquisición de servicios de Combustibles, Lubricantes y Aditivos, toda vez que ésta, no contó con la evidencia legal comprobatoria y justificativa del procedimiento adquisitivo a través del cual los adquirió.

De las partidas del Presupuesto de Egresos con cargo al **capítulo 2000, 3000, 4000, 5000 y 9000**, se determinaron 2 resultados.

Capítulos analizados	
2000, 3000, 4000, 5000 y 9000	
Número de Resultados	2
Acción determinada	2 Pliegos de observaciones



Observación
La Entidad sobrejerció indebidamente recursos públicos financieros, sin contar con los supuestos legales que acrediten y justifiquen la aplicabilidad de la excepción al sobre ejercicio y subejercicio de las operaciones presupuestales en las cuentas contables, en relación con el presupuesto autorizado y el presupuesto ejercido.

De las subcuentas del Presupuesto de Ingresos con cargo a la **cuenta 4100**, se determinó un resultado.

Nombre de la cuenta	
4112 – Predial.	
Número de Resultados	1
Acción determinada	Pliego de observaciones



Observación
La Entidad indebidamente no acreditó que los ingresos obtenidos por concepto del impuesto predial, fueran debida e íntegramente depositados, en las cuentas bancarias de la ésta.

De las cuentas del Estado de Situación Financiera con cargo al **Activo Circulante**, se determinaron 2 resultados.

Nombre de la cuenta	
1123 - Deudores Diversos.	
Número de Resultados	1
Acción determinada	Pliego de observaciones



Observación
La Entidad erogó indebidamente recursos públicos financieros, de los cuales no llevó a cabo las acciones correspondientes para la recuperación o cancelación de los mismos, ya que no cuenta con la evidencia legal que justifique el origen de los adeudos y anticipos otorgados para gastos pendientes por cobrar y comprobar, así como, los documentos que demuestren las operaciones realizadas a favor de la Entidad Fiscalizada.

Nombre de la cuenta	
1123-05-01-0644 - Deudores Diversos	
Número de Resultados	1
Acción determinada	Pliego de observaciones



Observación
La Entidad erogó indebidamente recursos públicos financieros, de los cuales no llevaron a cabo las acciones correspondientes para la recuperación o cancelación de los mismos, ya que no cuenta con la evidencia legal que justifique el origen de los adeudos y anticipos otorgados, así como, los documentos que demuestren las operaciones realizadas a favor de la Entidad.

De las cuentas del Estado de Situación Financiera con cargo al **Pasivo Circulante**, se determinaron 6 resultados.

Nombre de las cuentas	
2112 - Proveedores por pagar a corto plazo. 2119 - Otras cuentas por pagar a corto plazo.	
Número de Resultados	4
Acción determinada	4 Pliegos de observaciones



Observación
La Entidad autorizó y pagó indebidamente con recursos públicos financieros, toda vez que, no cuenta con la documentación comprobatoria y justificativa, suficiente, competente, relevante y pertinente que demuestre amplia y claramente la entrega de los bienes y servicios adquiridos.

Nombre de las cuentas	
2113- Contratistas por Pagar a Corto Plazo. 2119- Otras cuentas por pagar a corto plazo.	
Número de Resultados	2
Acción determinada	2 Pliegos de observación.



Observación
La Entidad autorizó y comprometió indebidamente recursos públicos financieros, toda vez que no presentó la evidencia legal comprobatoria que justifique y acredite para el ejercicio 2021, el origen de los adeudos y la entrega de los bienes y servicios obtenidos por parte de los acreedores.

Inversión Física

Análisis del Presupuesto de Egresos

Se determinó un universo de 188,571.3 miles de pesos, que representa el 3.7 por ciento del Presupuesto Ejercido, el cual se distribuyó en los capítulos siguientes:

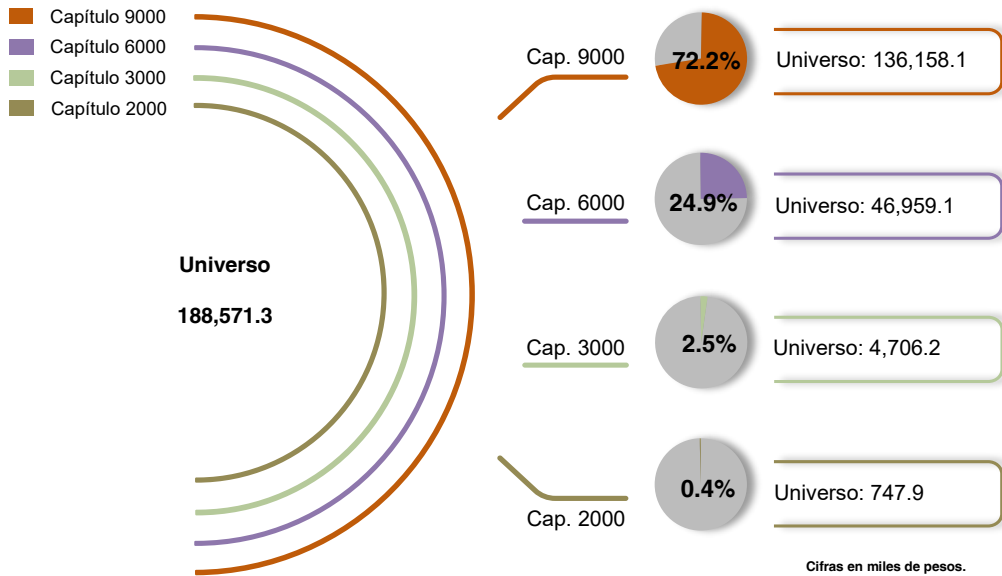

Muestra auditada del Presupuesto de Egresos

Se obtuvo una muestra de 160,227.8 miles de pesos, correspondientes a recursos estatales y municipales, que representa el 85 por ciento del universo; el porcentaje fiscalizado por capítulo se describe a continuación:

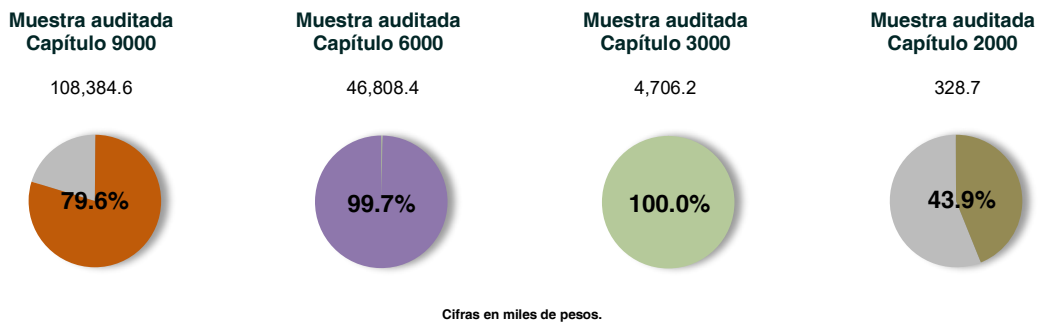

Observaciones por etapa de obra pública

Derivado de la aplicación de los procedimientos de fiscalización al municipio de Naucalpan de Juárez, que comprendieron la revisión de las etapas de planeación, programación y presupuestación, adjudicación, contratación, ejecución y finiquito de las obras públicas, acciones y/o servicios relacionados con las mismas, así como el análisis financiero de los recursos, se determinaron **44** resultados, relacionados con presuntas conductas de la Entidad ante el marco del Sistema Estatal Anticorrupción.

Tipos de observaciones e importes

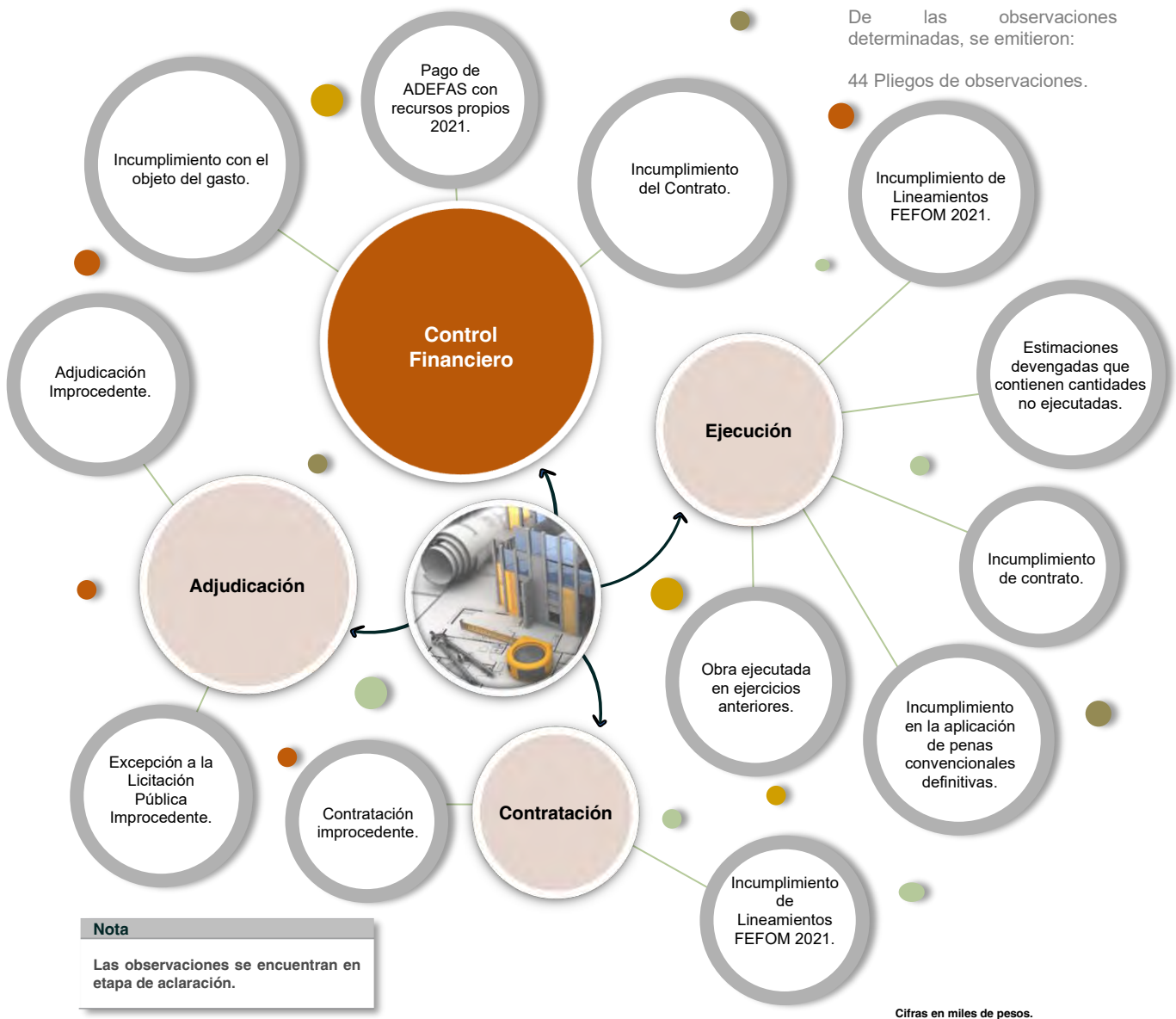

De los tipos de observaciones, se determinaron resultados en materia de control financiero y en las etapas de adjudicación, ejecución y contratación.

Montos observados respecto a la fiscalización



Criterios de selección

Con base en información técnica y financiera contenida en los informes mensuales y en la Cuenta Pública 2021, presentada periódicamente por las Entidades Fiscalizadas respecto de su inversión física, a través de la metodología Analytic Hierarchy Process (AHP) —modelo de optimización multicriterio—, se realizó la muestra de las inversiones por fiscalizar. El método comprendió el análisis, segmentación, ponderación y valoración de alternativas de selección, y se evaluaron, entre otros aspectos, el impacto económico, tipología, programa de inversión y comparativo del avance físico y financiero de las inversiones físicas, en función de su contribución a cada criterio, para posteriormente ordenar y seleccionar, a través de percentiles, las alternativas con mayor porcentaje de impacto y/o riesgo respecto del cumplimiento del objetivo de la auditoría.

Resultados

De la muestra auditada se determinaron resultados en las inversiones físicas, describiendo a continuación únicamente aquellos que presentan observaciones, mismos que se encuentran en la etapa de seguimiento del procedimiento de fiscalización.

Con cargo al **capítulo 9000**, se determinaron 2 resultados.

Análisis Financiero			Observación
Crédito simple quirografario CRE_05010024541			
Tipo de Recurso	Recursos Propios Municipales 2021		<p>La Entidad indebidamente no cubrió en su totalidad el pago del crédito simple quirografario CRE_05010024541, pese a que contaba con los recursos autorizados por el Órgano Máximo de Gobierno de ésta, para su liquidación, desconociendo con ello el uso y destino de los recursos autorizados.</p>
Número de Resultados	1		
Acción determinada	Pliego de observaciones		
Adeudos de Ejercicios Fiscales Anteriores (ADEFAS) 2020.			
Tipo de Recurso	Recursos Propios Municipales 2021		<p>La Entidad realizó el pago indebido de ADEFAS 2020 relacionadas con inversiones físicas, con recursos públicos financieros correspondientes a ingresos propios municipales 2021.</p>
Número de Resultados	1		
Acción determinada	Pliego de observaciones		

Con cargo al **capítulo 6000**, se determinaron 31 resultados.

Nombre de las obras	
Rehabilitación con concreto asfáltico en el fraccionamiento Jardines de Boulevares.	
Rehabilitación con concreto asfáltico de la calle Misión de San Javier y Misión de la Santa Cruz, en el fraccionamiento Ampliación Misiones.	
Construcción de andador en el barrio La Mora, ubicada en San Francisco Chimalpa.	
Construcción de la Universidad Naucalpense (primera etapa) ubicado en ejido de Los Remedios.	
Tipo de Recurso	FEFOM 2021 y Recursos Propios 2021
Número de Resultados	3
Acción determinada	3 Pliegos de observaciones



Observación
La Entidad adquirió indebidamente obras y/o servicios relacionados descritos, llevando a cabo la excepción a la licitación pública denominada Adjudicación Directa ; rebasando los topes máximos para su ejecución establecidos en el Presupuesto de Egresos del Gobierno del Estado de México para el Ejercicio Fiscal 2021.

Nombre de las obras	
Construcción de andador en el barrio La Mora, ubicada en el pueblo de San Francisco Chimalpa.	
Construcción de la Universidad Naucalpense (primera etapa) ubicado en ejido de Los Remedios.	
Tipo de Recurso	FEFOM 2021 y Recursos Propios 2021
Número de Resultados	2
Acción determinada	2 Pliegos de observaciones



Observación
La Entidad devengó indebidamente recursos públicos financieros, por concepto de las obras descritas, las cuales se observó que no fueran ejecutadas, contraviniendo así, las disposiciones referentes a la fecha límite para ejercer aplicar y pagar los recursos debidamente devengados que establece el Presupuesto de Egresos del Gobierno del Estado de México.

Nombre de las obras	
Rehabilitación con concreto asfáltico de la calle Cocoteros en el fraccionamiento Jardines de Boulevares; Misión de San Javier y Misión de la Santa Cruz, en el fraccionamiento Ampliación Misiones.	
Construcción de andador en el barrio La Mora.	
Construcción de la Universidad Naucalpense (primera etapa) en ejido de Los Remedios.	
Tipo de Recurso	FEFOM 2021 y Recursos Propios 2021
Número de Resultados	3
Acción determinada	3 Pliegos de observaciones



Observación
La Entidad adquirió indebidamente con recursos públicos financieros, las obras descritas llevando a cabo la excepción a la licitación pública denominada Adjudicación Directa ; toda vez que ésta, no contó con la evidencia legal comprobatoria y justificativa que acredite alguna de las hipótesis normativas determinadas para poder haber ejecutado dicha excepción adquisitiva.

Nombre de las obras	
<p>Construcción de andador en el barrio La Mora del cadenamiento del km 0+000 al KM 0+500.</p> <p>Rehabilitación de la Subestación de Bomberos "El Chamizal", ubicada en avenida Granjas, Ampliación de la Subestación de Bomberos "Satélite", ubicado en la Av. Gustavo Baz Prada.</p> <p>Rehabilitación de plaza comercial La Victoria para la regularización y ordenamiento del comercio ambulante.</p>	
Tipo de Recurso	FEFOM 2021
Número de Resultados	3
Acción determinada	3 Pliegos de observaciones



Observación
<p>La Entidad indebidamente no llevó a cabo la exigencia del cumplimiento de los contratos relacionado con la ejecución de las obras descritas, toda vez que se verificó que las mismas al momento de la ejecución de los trabajos de auditoría, no se encontraban concluidas en el plazo contractual pactado.</p>

Nombre de las obras	
<p>Rehabilitación con concreto asfáltico de la calle Cocoteros en el fraccionamiento Jardines de Boulevares, y de las calles Misión de San Javier y Misión de la Santa Cruz, en el fraccionamiento Ampliación Misiones.</p> <p>Construcción de andador en el barrio La Mora del cadenamiento del km 0+000 al KM 0+500.</p> <p>Rehabilitación de la Subestación de Bomberos "El Chamizal", ubicada en avenida Granjas y Ampliación de la Subestación de Bomberos "Satélite", ubicado en la Av. Gustavo Baz Prada.</p> <p>Rehabilitación de plaza comercial La Victoria para la regularización y ordenamiento del comercio ambulante.</p> <p>Rehabilitación de módulos de seguridad pública, ubicados en avenida Los Arcos, circuito Médicos, avenida Morelos y calle Molinos de Viento.</p> <p>Suministro e instalación de luminarias solares Led en el camino de acceso a la Universidad Naucalpense.</p> <p>Construcción de la Universidad Naucalpense (primera etapa).</p>	
Tipo de Recurso	FEFOM 2021 y Recursos Propios 2021
Número de Resultados	7
Acción determinada	7 Pliegos de observaciones



Observación
<p>La Entidad incumplió indebidamente los Lineamientos para la Utilización del Fondo Estatal de Fortalecimiento Municipal, en la ejecución de las obras descritas, al no realizar el pago de las mismas, siendo que contaba con la suficiencia presupuestal para el pago del mismo, toda vez que los recursos del fondo en mención, se radicaron en su totalidad y al término del ejercicio no fue pagado desconociendo con ello el uso y destino final de estos.</p>

Nombre de la obra	
Proveer Vara de Perilla para la Secretaría de Servicios Públicos, de conformidad con la calidad, cantidad, características y precios unitarios.	
Tipo de Recurso	Recursos Propios Municipales 2021
Número de Resultados	1
Acción determinada	Pliego de observaciones



Observación
La Entidad autorizó indebidamente el ejercicio de recursos públicos financieros, al contratar la adquisición de insumos para realizar barrido manual de calles y avenidas del Municipio, afectando el Capítulo 6000 y en específico la partida presupuestal 6159 "Reparación y mantenimiento de vialidades y alumbrado", sin embargo, estos no guardan relación con el mantenimiento y rehabilitación de la obra pública considerada en el Capítulo 6000.

Nombre de las obras	
Rehabilitación con concreto asfáltico de la calle Cocoteros, en el fraccionamiento Jardines de Boulevares, y de las calles Misión de San Javier y Misión de la Santa Cruz en el fraccionamiento Ampliación Misiones.	
Construcción de andador en el barrio La Mora, en el pueblo de San Francisco Chimalpa.	
Rehabilitación de la Subestación de Bomberos "El Chamizal", ubicada en avenida Granjas, Colonia Mártires de Río Blanco; Ampliación de la Subestación de Bomberos "Satélite", Fraccionamiento Ciudad Satélite.	
Rehabilitación de plaza comercial La Victoria para la regularización y ordenamiento del comercio ambulante ubicada en Pueblo San Bartolo.	
Rehabilitación de módulos de seguridad pública, ubicados en avenida Los Arcos, en San Juan Totoltepec; circuito Médicos, en fraccionamiento Ciudad Satélite; avenida Morelos, en colonia Valle Dorado; calle Molinos de Viento, en colonia La Mancha I.	
Suministro e instalación de luminarias solares Led en el camino de acceso a la Universidad Naucalpense ubicada en ejido de los Remedios.	
Recursos etiquetados (FEFOM) 2021.	
Tipo de Recurso	Fondo Estatal de Fortalecimiento Municipal 2021
Número de Resultados	10
Acción determinada	10 Pliegos de observaciones



Observación
La Entidad autorizó y contrató indebidamente recursos públicos financieros provenientes del Fondo Estatal de Fortalecimiento Municipal 2021, para la ejecución de las obras descritas sin que estas cumplan con el objeto de los proyectos de infraestructura económica, que establecen los Lineamientos del Fondo que, por su propia y especial naturaleza, las mismas no corresponden a un activo fijo destinado a la producción de bienes y servicios.

Nombre de la obra	
Construcción de andador en el barrio La Mora, ubicada en el pueblo de San Francisco Chimalpa.	
Tipo de Recurso	Fondo Estatal de Fortalecimiento Municipal 2021
Número de Resultados	1
Acción determinada	Pliego de observaciones



Observación
La Entidad no aplicó debidamente las penas convencionales definitivas establecidas en los contratos relacionados con las obras descrita, ello por el total de los trabajos no ejecutados y los plazos vencidos, toda vez que las obras en mención, no fueron concluidas en los plazos determinados en los contratos relacionados.

Nombre de la obra	
Rehabilitación con concreto asfáltico de la calle Cocoteros en el fraccionamiento Jardines de Boulevares; en las calles Misión de San Javier y Misión de la Santa Cruz, en el fraccionamiento Ampliación Misiones.	
Tipo de Recurso	FEFOM 2021
Número de Resultados	1
Acción determinada	1 Pliego de observación



Observación
La Entidad autorizó indebidamente recursos públicos financieros, provenientes del Fondo Estatal de Fortalecimiento Municipal 2021, para la obra descrita, misma que, con base en las manifestaciones realizadas por los testigos de la verificación física realizada de manera conjunta con la entidad a la obra en mención, se determinó que esta se ejecutó previo al ejercicio 2021 y no así durante el mismo.

Con cargo al **capítulo 3000**, se determinaron 10 resultados.

Nombre de las obras y/o servicios	
Retiro de materiales existentes en estado precario, láminas plásticas, estructuras en mal estado, del mercado municipal.	
Servicio y/o mantenimiento de planta de energía eléctrica, para el palacio municipal y para los edificios anexos.	
Servicio de retiro e instalación de luminarias de diferentes colonias, incluye cable necesario para la instalación de la Secretaría de Servicios Públicos.	
Servicio integral de unificación de imagen con lona de alta resistencia en el mercado Cabecera Municipal.	
Servicio de reparación de la macro fuente del Parque Naucalli.	
Tipo de Recurso	Recursos Propios Municipales 2021
Número de Resultados	5
Acción determinada	5 Pliegos de observaciones



Observación
La Entidad adquirió y contrató indebidamente las obras descrita, ya que estas fueron adjudicadas y contratadas al amparo de la Ley de Contratación Pública del Estado de México y Municipios y como pedidos de prestación de servicios, contraviniendo las disposiciones que regulan la adjudicación y contratación de obra pública y los servicios relacionados con la misma.

Nombre de las obras y/o servicios	
Retiro de materiales existentes en estado precario, láminas plásticas, estructuras en mal estado, del mercado municipal.	
Servicio y/o mantenimiento de planta de energía eléctrica, para el palacio municipal y para los edificios anexos.	
Servicio de retiro e instalación de luminarias de diferentes colonias, incluye cable necesario para la instalación de la Secretaria de Servicios Públicos.	
Servicio integral de unificación de imagen con lona de alta resistencia en el mercado Cabecera Municipal.	
Servicio de reparación de la macro fuente del Parque Naucalli.	
Tipo de Recurso	Recursos Propios Municipales 2021
Número de Resultados	5
Acción determinada	5 Pliegos de observaciones



Observación
La Entidad autorizó indebidamente el ejercicio de recursos públicos financieros, afectando el Capítulo 3000 y en específico la partida presupuestal 3511 "Reparación y mantenimiento de inmuebles", la cual no guarda relación con el mantenimiento de la obra pública (capítulo 6000), y que la propia partida prohíbe realizar trabajos en Obra Pública.

Con cargo al **capítulo 1000**, se determinó 1 resultado.

Análisis Financiero	
Programa de Acciones para el Desarrollo 2021	
Tipo de Recurso	Recursos Propios Municipales 2021
Número de Resultados	1
Acción determinada	Pliego de observaciones



Observación
La Entidad presupuestó y ejerció indebidamente recursos públicos financieros, del Programa de Acciones para el Desarrollo 2021, asignados y autorizados para la ejecución de proyectos productivos del capítulo 6000 (Inversión), para gastos de operación considerados en el capítulo 1000 (Operación), para los cuales está impedido ejecutar.



Sistema Municipal para el Desarrollo Integral de la Familia de Naucalpan de Juárez

Ejercicio Fiscal 2021

Sistema Municipal para el Desarrollo Integral de la Familia de Naucalpan de Juárez

Generales financieros

Grupos del Estado de Situación Financiera Comparativo (Miles de pesos)

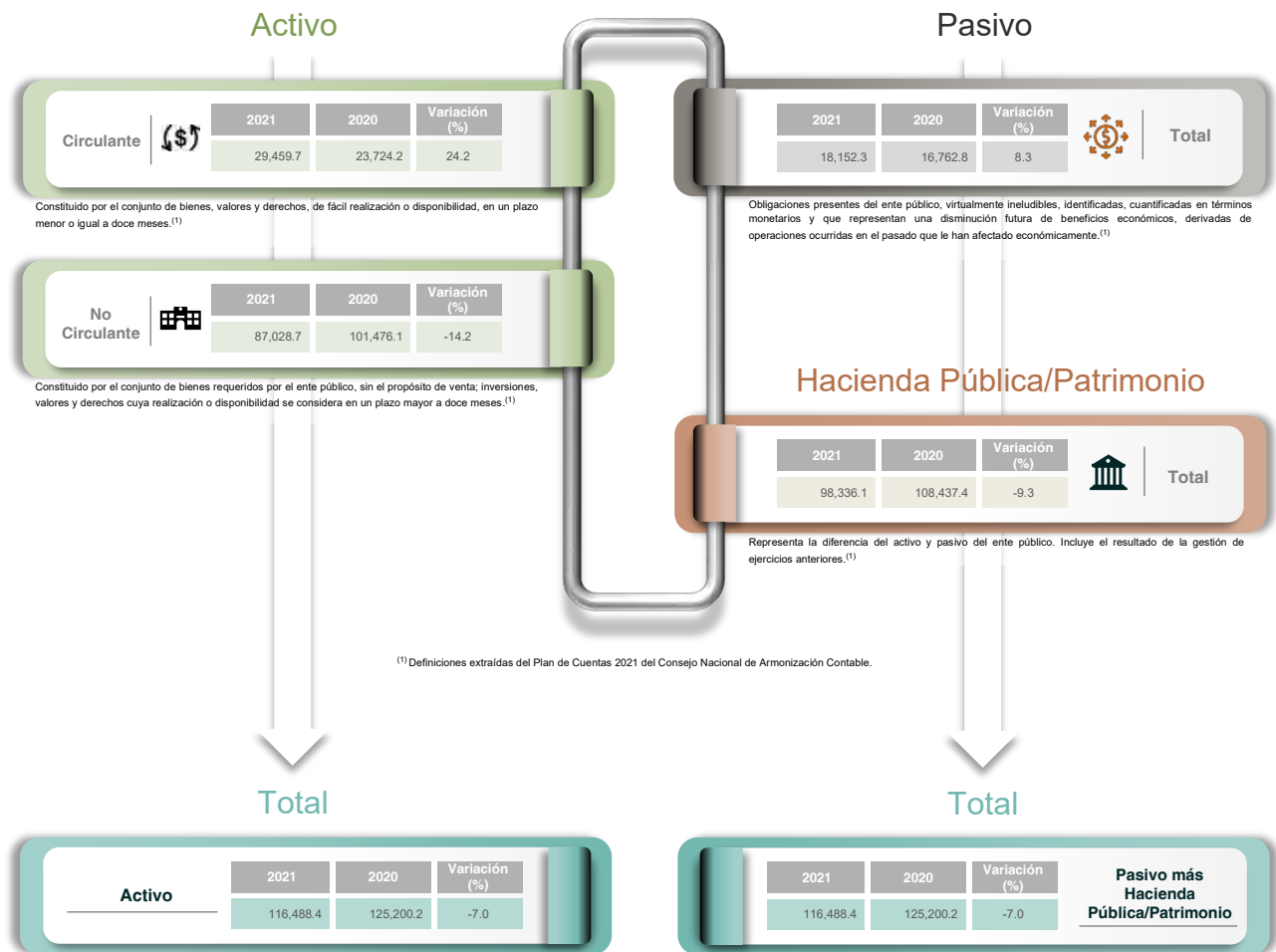

El total del activo debe ser igual al total del pasivo más hacienda pública/patrimonio.

Grupos del Estado de Actividades Comparativo

(Miles de pesos)

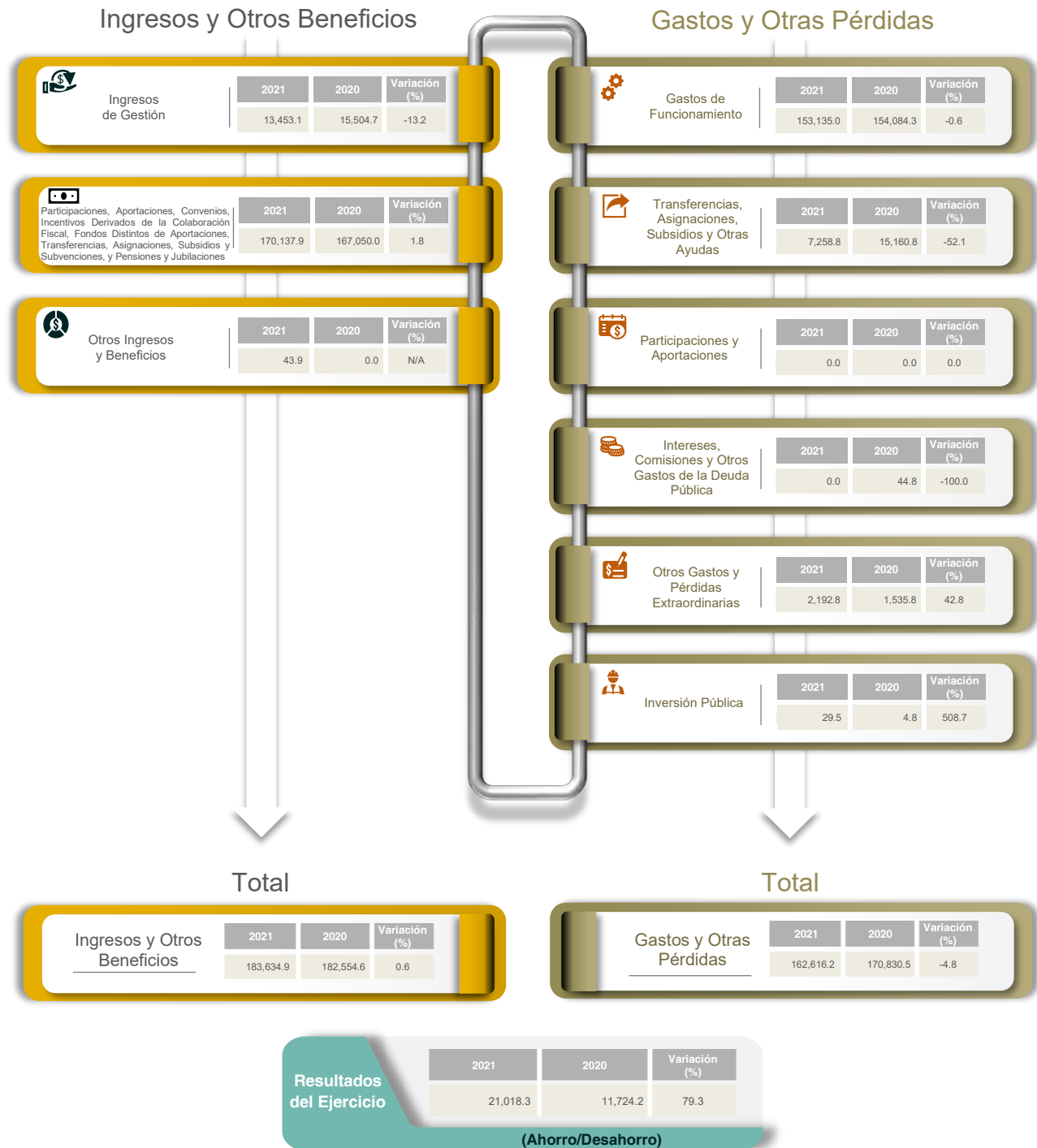

Generales presupuestales

Ingresos

(Miles de pesos)







	 Estimado	 Modificado	 Devengado	 Recaudado
Ingresos de Gestión	191,233.4	191,233.4	0.0	183,634.9
Participaciones, Aportaciones, Convenios, Incentivos Derivados de la Colaboración Fiscal, Fondos Distintos de Aportaciones, Transferencias, Asignaciones, Subsidios y Subvenciones, y Pensiones y Jubilaciones	11,833.4	11,833.4	0.0	13,453.1
Otros Ingresos y Beneficios	179,400.0	179,400.0	0.0	170,137.9
	0.0	0.0	0.0	43.9

Fuente: Estado Analítico de Ingresos.

¿Cuánto recibió?

Egresos

(Miles de pesos)

	 Aprobado	 Modificado	 Comprometido	 Devengado	 Pagado	 Ejercido
Capítulo 1000 Servicios Personales	191,233.4	191,433.8	18.5	1,733.1	161,698.3	163,450.0
Capítulo 2000 Materiales y Suministros	124,186.9	126,618.5	0.0	1,859.2	106,997.6	108,856.8
Capítulo 3000 Servicios Generales	18,177.0	15,638.9	0.0	-475.1	12,099.8	11,624.7
Capítulo 4000 Transferencias, Asignaciones, Subsidios y Otras Ayudas	28,978.5	35,927.0	0.0	514.6	32,138.4	32,653.0
Capítulo 5000 Bienes Muebles, Inmuebles e Intangibles	13,416.4	7,743.8	18.5	18.3	6,912.5	6,949.3
Capítulo 6000 Inversión Pública	4,474.6	4,130.0	0.0	-183.8	2,329.9	2,146.1
Capítulo 7000 Inversiones Financieras y Otras Provisiones	0.0	0.0	0.0	0.0	0.0	0.0
Capítulo 8000 Participaciones y Aportaciones	0.0	0.0	0.0	0.0	0.0	0.0
Capítulo 9000 Deuda Pública	2,000.0	1,375.6	0.0	0.0	1,220.2	1,220.2

Fuente: Estado Analítico del Ejercicio del Presupuesto de Egresos. Clasificación por objeto del gasto (capítulo y concepto).

¿En qué gastó?

Revisión de la Cuenta Pública

Sistema Municipal para el Desarrollo Integral de la Familia de Naucalpan de Juárez

Revisión de la etapa de planeación

Procedimientos aplicados

1. Comprobar que los programas planeados por la Entidad se encuentren alineados a los pilares y ejes transversales de la Clasificación Funcional-Programática Municipal vigente.

Alineación de programas con pilares y ejes transversales

	Pilar 1. Social Está considerado en el PDM 2019-2021: <input checked="" type="checkbox"/> Sí Programas autorizados: 11
	Pilar 2. Económico Está considerado en el PDM 2019-2021: <input type="checkbox"/> - Programas autorizados: -
	Pilar 3. Territorial Está considerado en el PDM 2019-2021: <input type="checkbox"/> - Programas autorizados: -
	Pilar 4. Seguridad Está considerado en el PDM 2019-2021: <input type="checkbox"/> - Programas autorizados: -
	Eje Transversal I. Igualdad de género Está considerado en el PDM 2019-2021: <input checked="" type="checkbox"/> Sí Programas autorizados: 1
	Eje Transversal II. Gobierno moderno, capaz y responsable Está considerado en el PDM 2019-2021: <input checked="" type="checkbox"/> Sí Programas autorizados: 9
	Eje Transversal III. Tecnología y coordinación para el buen gobierno Está considerado en el PDM 2019-2021: <input checked="" type="checkbox"/> Sí Programas autorizados: 1

Los programas autorizados se muestran agrupados conforme a los pilares y ejes transversales del Plan de Desarrollo Municipal 2019-2021.

Pilar o eje transversal con mayor número de programas planeados

Pilar 1: Social

Se incluyeron programas relacionados con el eje transversal "Igualdad de género"

Sí

En resumen, de la revisión a la **etapa de planeación** de la Entidad, se obtuvieron los siguientes resultados:

Elementos revisados	Resultado
¿La Entidad presentó programas autorizados de acuerdo a los pilares y ejes transversales establecidos en la Clasificación Funcional-Programática Municipal?	Sí
¿Los programas planeados por la Entidad se encuentran alineados a la Clasificación Funcional-Programática Municipal?	Cumplió
¿Los pilares y ejes transversales autorizados por la Entidad están considerados en el PDM 2019-2021?	Sí
Del total de programas planeados por la Entidad, ¿cuántos están alineados a la Clasificación Funcional-Programática Municipal?	22 de 22

Revisión de la etapa de programación y presupuestación

Procedimientos aplicados

1. Verificar en el Estado Analítico del Ejercicio del Presupuesto de Egresos el monto asignado por programa.
2. Comprobar el equilibrio presupuestario entre el ingreso estimado y el egreso aprobado.
3. Identificar los ingresos estimados por rubro, así como la asignación de recursos por capítulo y tipo de gasto.
4. Verificar la asignación presupuestaria por finalidad y función de gasto.
5. Identificar, por pilar y eje transversal, la asignación de metas y recursos a nivel programa.

Asignación presupuestaria por programas

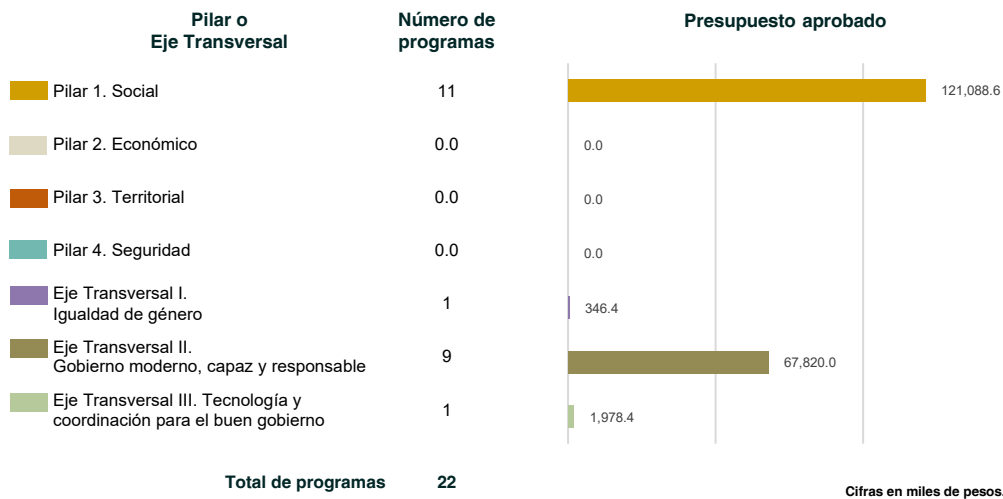

¿Los programas reportados por la Entidad cuentan con asignación presupuestaria?	Sí
---	----

¿Los programas considerados en el Presupuesto de Egresos de la Entidad permiten la realización de sus funciones?	Cumplió
--	---------

Equilibrio presupuestario

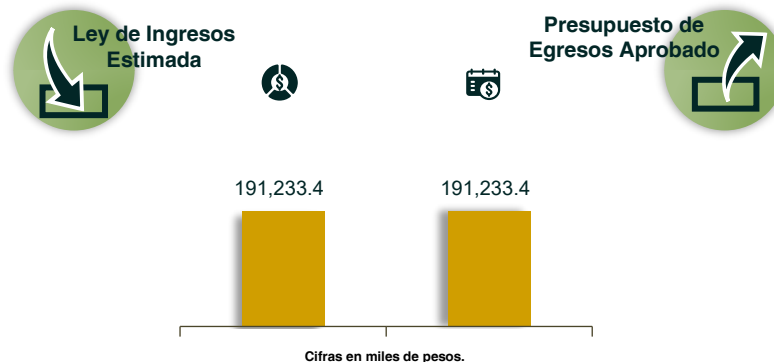

¿La Entidad presentó equilibrio presupuestario?	Cumplió
---	---------

Obtención y asignación de recursos

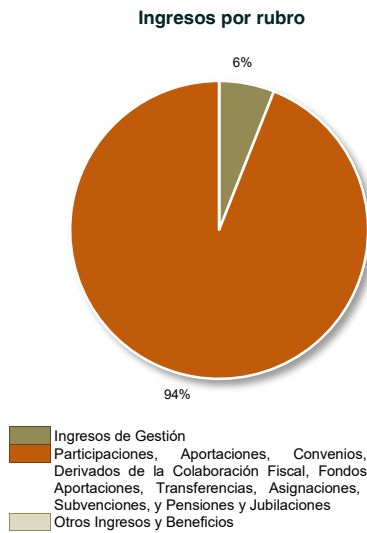

Asignación por capítulo del gasto y clasificación económica

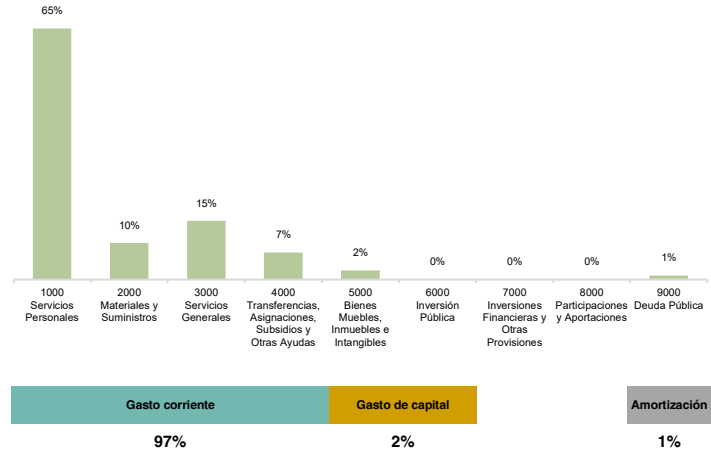

¿Los rubros del ingreso y capítulos del gasto utilizados por la Entidad están alineados a los catálogos vigentes?

Sí

Asignación presupuestaria por clasificación funcional

Clasificación funcional (Miles de pesos)

Finalidad	No.	Función	Asignación presupuestaria	
Gobierno	0101	Legislación	-	
	0102	Justicia	-	
	0103	Coordinación de la política de gobierno	12,883.1	
	0104	Relaciones exteriores	-	
	0105	Asuntos financieros y hacendarios	54,014.4	
	0106	Seguridad nacional	-	
	0107	Asuntos de orden público y seguridad interior	-	
	0108	Otros servicios generales	2,900.8	
Desarrollo Social	0201	Protección ambiental	-	
	0202	Vivienda y servicios a la comunidad	9,516.6	
	0203	Salud	784.2	
	0204	Recreación, cultura y otras manifestaciones sociales	-	
	0205	Educación	39,706.9	
	0206	Protección social	71,427.3	
	0207	Otros asuntos sociales	-	
	Desarrollo Económico	0301	Asuntos económicos, comerciales y laborales en general	-
		0302	Agropecuaria, silvicultura, pesca y caza	-
0303		Combustibles y energía	-	
0304		Minería, manufacturas y construcción	-	
0305		Transporte	-	
0306		Comunicaciones	-	
0307		Turismo	-	
0308		Ciencia, tecnología e innovación	-	
0309		Otras industrias y otros asuntos económicos	-	
Otras no Clasificadas en Funciones Anteriores		0401	Transacciones de la deuda pública / costo financiero de la deuda	-
	0402	Transferencias, participaciones y aportaciones entre diferentes niveles y órdenes de gobierno	-	
	0403	Saneamiento del sistema financiero	-	
	0404	Adeudos de ejercicios fiscales anteriores	-	

Las funciones se presentan considerando íntegramente la estructura programática del Manual Único de Contabilidad Gubernamental para las Dependencias y Entidades Públicas del Gobierno y Municipios del Estado de México vigente; aquellas que presentan asignación presupuestaria fueron las que programó la Entidad para el Ejercicio Fiscal 2021.

Fuente: Estado Analítico del Ejercicio del Presupuesto de Egresos. Clasificación funcional (finalidad y función).

¿La asignación presupuestaria reportada en el Estado Analítico del Ejercicio del Presupuesto de Egresos, clasificación funcional (finalidad y función), coincide con el monto reportado en el Estado Analítico del Ejercicio del Presupuesto de Egresos, clasificación por objeto del gasto (capítulo y concepto)?

Sí

Programación de metas y recurso asignado por programa



¿Cuál es el pilar o eje transversal con mayor recurso aprobado para el cumplimiento de los programas de la Entidad?	Pilar 1
---	---------

¿Los programas reportados por la Entidad en los pilares y ejes transversales cuentan con recurso aprobado y asignación de metas?	Cumplió
--	---------

En resumen, de la revisión a la **etapa de programación y presupuestación** de la Entidad, se obtuvieron los siguientes resultados:

Elementos revisados	Resultado
¿Los programas reportados por la Entidad cuentan con asignación presupuestaria?	Sí
¿Los programas considerados en el Presupuesto de Egresos de la Entidad permiten la realización de sus funciones?	Cumplió
¿La Entidad presentó equilibrio presupuestario?	Cumplió
¿Los rubros del ingreso y capítulos del gasto utilizados por la Entidad están alineados a los catálogos vigentes?	Sí
¿La asignación presupuestaria reportada en el Estado Analítico del Ejercicio del Presupuesto de Egresos, clasificación funcional (finalidad y función), coincide con el monto reportado en el Estado Analítico del Ejercicio del Presupuesto de Egresos, clasificación por objeto del gasto (capítulo y concepto)?	Sí
¿Cuál es el pilar o eje transversal con mayor recurso aprobado para el cumplimiento de los programas de la Entidad?	Pilar 1
¿Los programas reportados por la Entidad en los pilares y ejes transversales cuentan con recurso aprobado y asignación de metas?	Cumplió

Revisión de la etapa del ejercicio de los recursos públicos

Procedimientos aplicados

1. Comprobar que las ampliaciones y reducciones realizadas a la Ley de Ingresos Estimada y al Presupuesto de Egresos Aprobado cuenten con la autorización registrada en actas del Órgano Máximo de Gobierno de la Entidad.
2. Verificar que los proyectos ejercidos por la Entidad hayan contado con suficiencia presupuestaria.
3. Comprobar que el pago de remuneraciones al personal en las quincenas 2 y 20 del Ejercicio Fiscal coincida con el reflejado en sus dispersiones bancarias y/o cheques.
4. Verificar que los saldos reflejados en el Estado de Situación Financiera Comparativo coincidan con la información de los Inventarios de Bienes Muebles e Inmuebles.
5. Analizar el endeudamiento de la Entidad a través de la verificación de la solvencia y la liquidez.
6. Analizar el comportamiento del endeudamiento a corto y largo plazos de los Ejercicios 2019, 2020 y 2021 (evolución del endeudamiento).

Ampliaciones y reducciones con autorización del Órgano Máximo de Gobierno

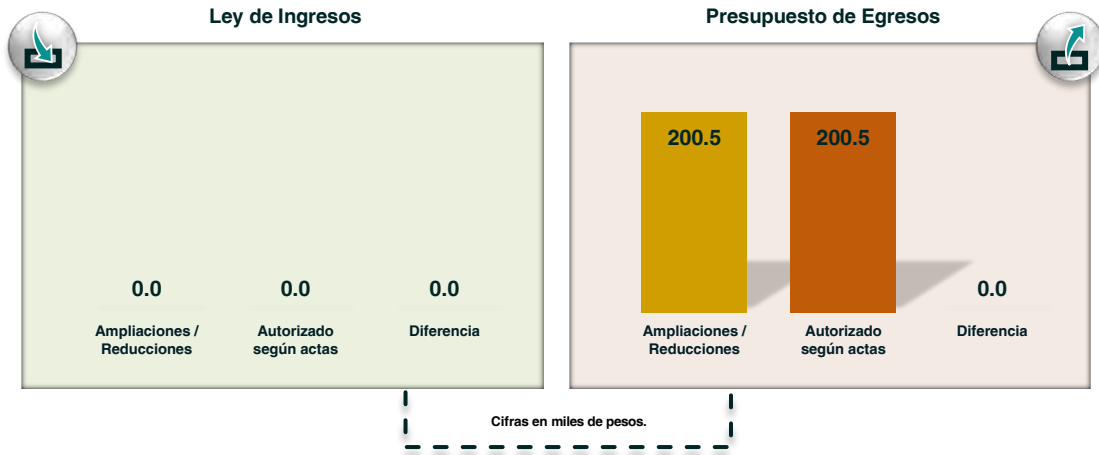

¿La Entidad realizó modificaciones a la Ley de Ingresos Estimada y al Presupuesto de Egresos Aprobado?	Sí
--	----

¿Las modificaciones a los ingresos y egresos cuentan con la autorización del Órgano Máximo de Gobierno de la Entidad?	Cumplió
---	---------

Suficiencia presupuestaria en los proyectos ejercidos

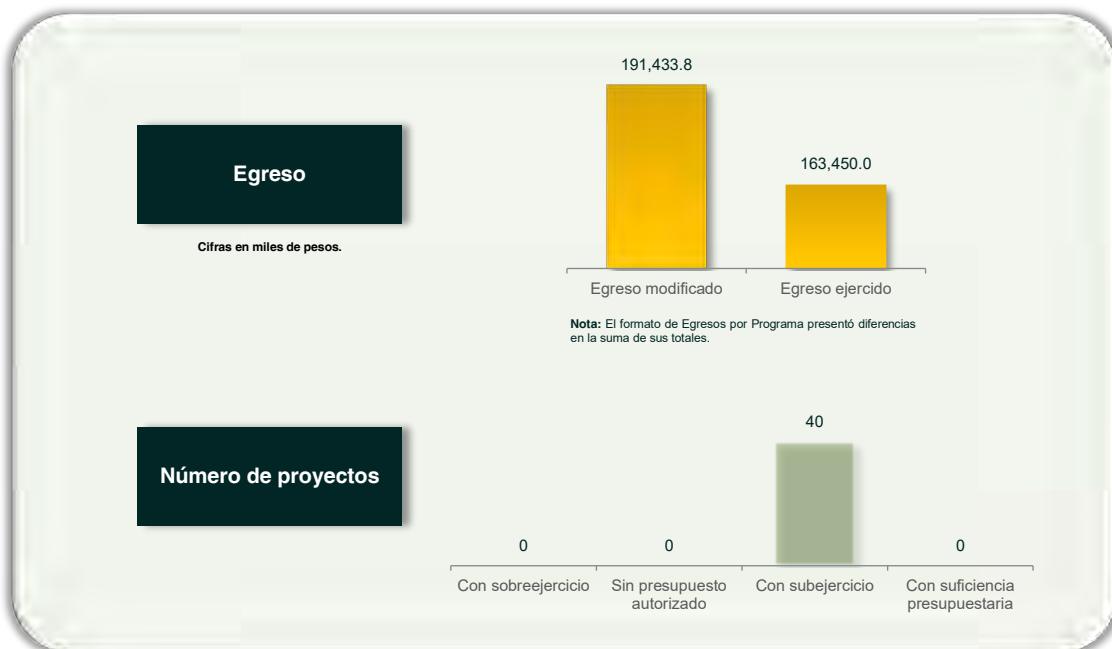

¿La Entidad se apegó a la normatividad correspondiente al ejecutar proyectos únicamente con recursos autorizados?	Cumplió
---	---------

Verificación de los importes pagados por remuneraciones y existencia de tabuladores

Servicios personales	Quincena revisada:	
	2	20
Carátula de la nómina	2,345,502.4	2,111,046.3
Acuse bancario de la dispersión de la nómina + Cheques	2,345,502.40 + 0.0	2,111,046.3 + 0.0
Total dispersión y/o cheques	2,345,502.4	2,111,046.3
Diferencia	0.0	0.0

Cifras en pesos.

¿El pago de las remuneraciones al personal en las quincenas 2 y 20 del Ejercicio Fiscal coincide con el reflejado en sus dispersiones bancarias y/o cheques?	Cumplió
--	---------

¿La Entidad publicó el tabulador de sueldos autorizado en su página de Internet?	Sí
--	----

Comparativo de saldos entre el Estado de Situación Financiera Comparativo y los Inventarios de Bienes Muebles e Inmuebles

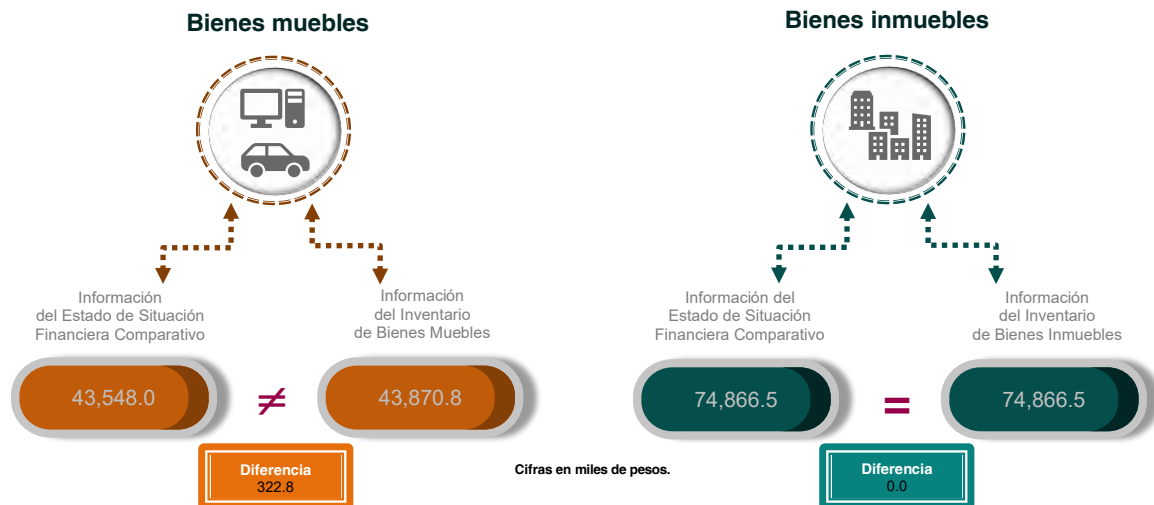

¿La información presentada en el Estado de Situación Financiera Comparativo coincide con el Inventario de Bienes Muebles?	No cumplió
---	------------

¿La información presentada en el Estado de Situación Financiera Comparativo coincide con el Inventario de Bienes Inmuebles?	Cumplió
---	---------

Análisis del endeudamiento

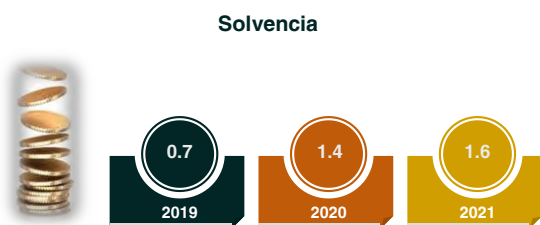

La solvencia es la relación entre el activo circulante y el pasivo circulante de la Entidad. Expresa, al 31 de diciembre de cada Ejercicio Fiscal, con cuántos pesos se contaba para pagar cada peso de las obligaciones adquiridas a corto plazo.

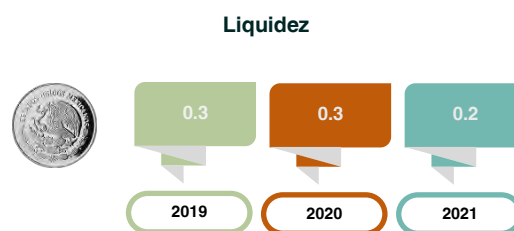

La liquidez es la relación entre el efectivo y equivalentes y el pasivo circulante de la Entidad. Expresa, al 31 de diciembre de cada Ejercicio Fiscal, con cuántos pesos se contaba de manera inmediata para hacer frente a cada peso de las obligaciones adquiridas a corto plazo.

¿Con cuántos pesos contó la Entidad para hacer frente a cada peso de sus obligaciones adquiridas a corto plazo en el Ejercicio Fiscal 2021?	1.6
---	-----

¿Con cuántos pesos contó de forma inmediata la Entidad para hacer frente a cada peso de sus obligaciones adquiridas a corto plazo en el Ejercicio Fiscal 2021?	0.2
--	-----

Evolución del endeudamiento 2019-2021

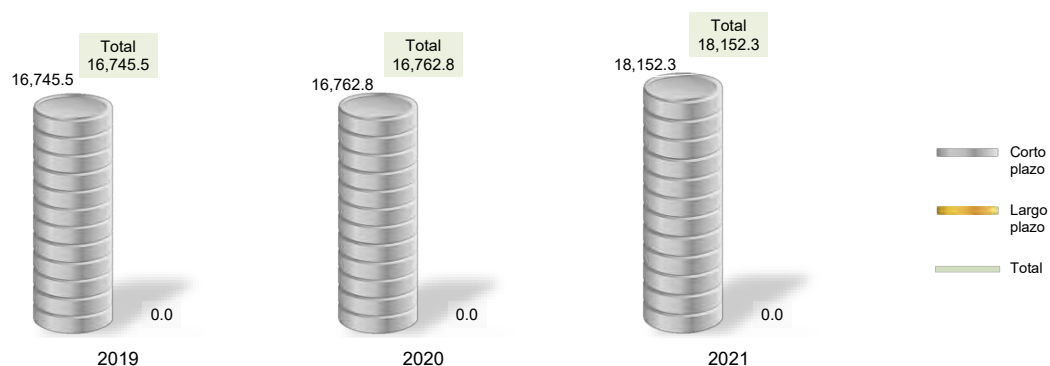

Nota: Conforme al artículo 44 de la Ley General de Contabilidad Gubernamental, las cifras deben mostrar criterios de utilidad, confiabilidad, relevancia, comparación y oportunidad al registrarse adecuadamente en términos del Manual Único de Contabilidad Gubernamental vigente.

Cifras en miles de pesos.

Variación porcentual del endeudamiento

Plazo	2019-2020	2020-2021	Principales cuentas contables relacionadas con la variación en el último periodo
Corto	0.1%	8.3%	"Servicios Personales por Pagar a Corto Plazo" (9,804.0) y "Otras Cuentas por Pagar a Corto Plazo" (938.0).
Largo	0.0%	0.0%	

¿La Entidad presentó obligaciones a corto y/o largo plazos al cierre del Ejercicio 2021?	Sí
--	----

¿Cuál es la tendencia que presentó el pasivo de la Entidad de 2020 a 2021?	Aumentó
--	---------

En resumen, de la revisión a la **etapa del ejercicio de los recursos públicos** de la Entidad, se obtuvieron los siguientes resultados:

Elementos revisados	Resultado
¿La Entidad realizó modificaciones a la Ley de Ingresos Estimada y al Presupuesto de Egresos Aprobado?	Sí
¿Las modificaciones a los ingresos y egresos cuentan con la autorización del Órgano Máximo de Gobierno de la Entidad?	Cumplió
¿La Entidad se apegó a la normatividad correspondiente al ejecutar proyectos únicamente con recursos autorizados?	Cumplió
¿El pago de las remuneraciones al personal en las quincenas 2 y 20 del Ejercicio Fiscal coincide con el reflejado en sus dispersiones bancarias y/o cheques?	Cumplió
¿La Entidad publicó el tabulador de sueldos autorizado en su página de Internet?	Sí
¿La información presentada en el Estado de Situación Financiera Comparativo coincide con el Inventario de Bienes Muebles?	No cumplió
¿La información presentada en el Estado de Situación Financiera Comparativo coincide con el Inventario de Bienes Inmuebles?	Cumplió
¿Con cuántos pesos contó la Entidad para hacer frente a cada peso de sus obligaciones adquiridas a corto plazo en el Ejercicio Fiscal 2021?	1.6
¿Con cuántos pesos contó de forma inmediata la Entidad para hacer frente a cada peso de sus obligaciones adquiridas a corto plazo en el Ejercicio Fiscal 2021?	0.2
¿La Entidad presentó obligaciones a corto y/o largo plazos al cierre del Ejercicio 2021?	Sí
¿Cuál es la tendencia que presentó el pasivo de la Entidad de 2020 a 2021?	Aumentó

Revisión de la etapa de control y evaluación

Procedimientos aplicados

1. Verificar que el recurso ejercido y las metas alcanzadas por programa se encuentren en un intervalo de cumplimiento de entre el 90.0 y el 110.0 por ciento.
2. Verificar que los recursos para servicios personales se encuentren aprobados en el Presupuesto de Egresos y no rebasen el límite del 3.0 por ciento determinado para el Ejercicio Fiscal 2021, de acuerdo al artículo 10 fracción I, inciso a, de la Ley de Disciplina Financiera.
3. Verificar que los recursos aplicados para cubrir los adeudos de ejercicios fiscales anteriores (ADEFAS) no rebasen el límite del 2.5 por ciento aplicable al Ejercicio 2021, de acuerdo al artículo 20 y el transitorio décimo primero de la Ley de Disciplina Financiera.
4. Verificar los saldos reflejados en el Estado Analítico del Ejercicio del Presupuesto de Egresos de los conceptos del capítulo 1000 "Servicios Personales", e identificar el sueldo bruto mensual más alto y el más bajo, así como el número de plazas al inicio y al cierre del Ejercicio Fiscal.
5. Verificar que la información reflejada en el Estado de Variación en la Hacienda Pública corresponda con la del Estado de Situación Financiera Comparativo, y que el Estado de Variación en la Hacienda Pública se presente conforme a la estructura y contenido establecidos en el Manual Único de Contabilidad Gubernamental vigente.
6. Verificar que la información reflejada en el Estado de Flujos de Efectivo corresponda con la del Estado de Situación Financiera Comparativo en lo que respecta al rubro "Efectivo y equivalentes", y que el Estado de Flujos de Efectivo se presente conforme a la estructura y contenido establecidos en el Manual Único de Contabilidad Gubernamental vigente.
7. Verificar que la información del origen y aplicación del recurso reflejada en el Estado de Cambios en la Situación Financiera corresponda con la del Estado de Situación Financiera Comparativo, y que el Estado de Cambios en la Situación Financiera se presente conforme a la estructura y contenido establecidos en el Manual Único de Contabilidad Gubernamental vigente.
8. Revisar que la Entidad haya enterado al Instituto de Seguridad Social del Estado de México y Municipios (ISSEMYM) el importe de las cuotas retenidas a los servidores públicos.
9. Verificar que la Entidad cumpla con las disposiciones relativas al registro del pago por concepto del impuesto sobre la renta (ISR) al Servicio de Administración Tributaria (SAT).
10. Verificar si la Entidad se encuentra obligada a presentar el aviso de dictamen y el dictamen sobre la determinación y pago del Impuesto sobre Erogaciones por Remuneraciones al Trabajo Personal, y que éste se realice de acuerdo a lo establecido en los artículos 47 fracción XIV, 47 A y 47 B del Código Financiero del Estado de México y Municipios.
11. Verificar, según sea el caso, que el saldo final de las cuentas contables de ISSEMYM y CFE registrado en el Anexo al Estado de Situación Financiera y/o en la Balanza de Comprobación Detallada corresponda con el saldo que reportan dichas entidades.
12. Identificar el presupuesto ejercido por programa vinculado a la igualdad de género, y prevención y atención de la violencia contra las mujeres.

Cumplimiento de metas y recurso ejercido por programa



¿El recurso ejercido y las metas realizadas por la Entidad se encuentran en un intervalo de cumplimiento de entre el 90.0 y el 110.0 por ciento?	No cumplió
--	------------

Crecimiento del gasto en servicios personales



Fuente: Estado Analítico del Ejercicio del Presupuesto de Egresos detallado. Clasificación de servicios personales por categoría.

¿Los recursos considerados para servicios personales se ajustaron al límite de crecimiento del 3.0 por ciento?	Cumplió
--	---------

Adeudos de Ejercicios Fiscales Anteriores (ADEFAS)

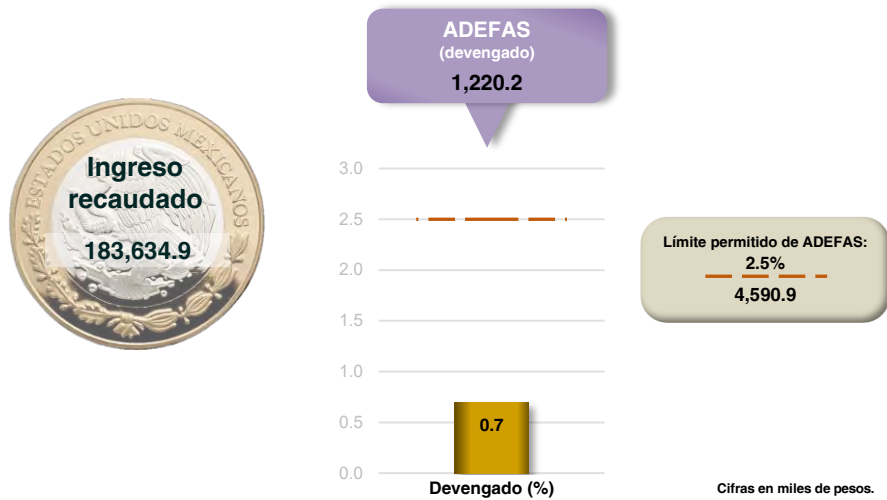

Fuente: Estado Analtico de Ingresos y Estado Analtico del Ejercicio del Presupuesto de Egresos. Clasificación por objeto del gasto (EAI y EAEPE de la Ley de Disciplina Financiera).

¿El porcentaje de los recursos considerados para cubrir ADEFAS se ajustó al límite del 2.5 por ciento del ingreso recaudado?	Cumplió
--	---------

Análisis del capítulo 1000 “Servicios Personales”



* Corresponde al momento contable del Egreso Modificado.

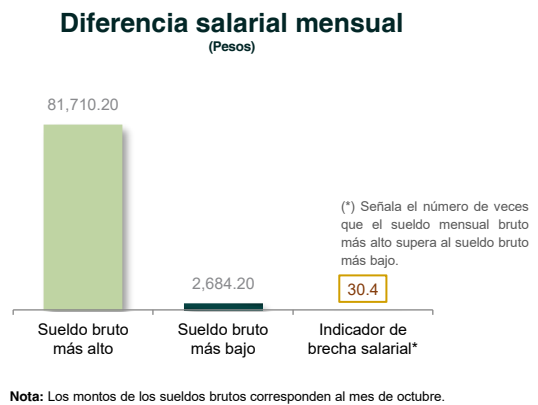
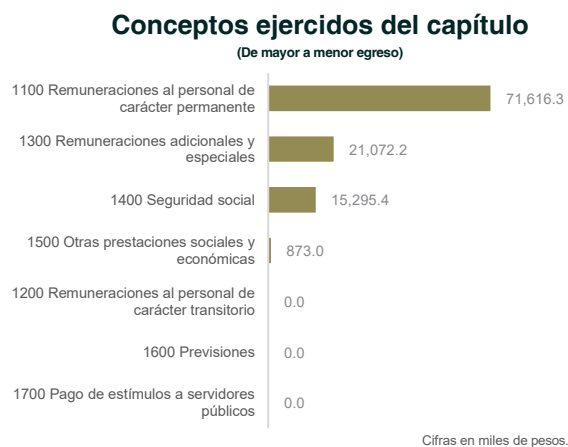

¿La Entidad pagó el capítulo 1000 “Servicios Personales” de acuerdo a lo autorizado en su Presupuesto de Egresos?	Sí
---	----

Validación del Estado de Variación en la Hacienda Pública



Inconsistencias

La entidad presentó el Estado de Variación en la Hacienda Pública con inconsistencias en el llenado ya que no coinciden algunos montos en comparación con el Estado de Situación Financiera.

¿El saldo reflejado en el Estado de Variación en la Hacienda Pública corresponde con el del Estado de Situación Financiera Comparativo?	Cumplió	¿El Estado de Variación en la Hacienda Pública se presentó conforme a la estructura y contenido establecidos en el MUCG?	No cumplió
---	---------	--	------------

Validación del flujo de efectivo

Efectivo y equivalentes

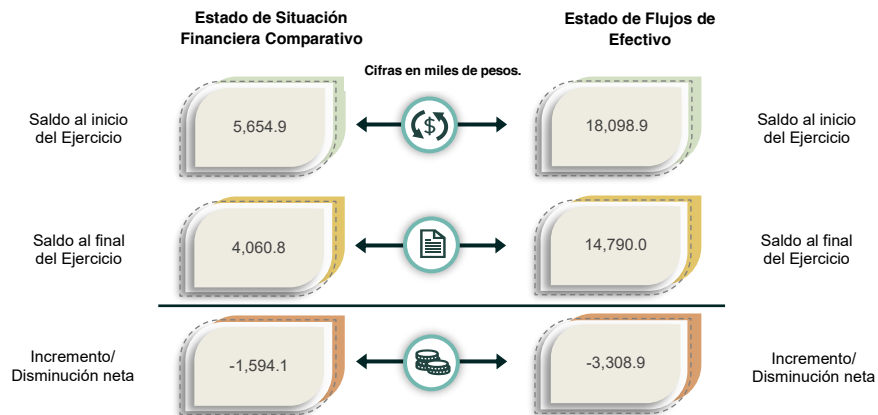

Inconsistencias

La entidad proporcionó información complementaria, la cual fue considerada para llenar el Estado de Flujos de Efectivo, sin embargo, las cifras presentan diferencias con las reveladas en el Estado de Situación Financiera.

¿Los saldos del rubro "Efectivo y equivalentes" registrados en el Estado de Flujos de Efectivo corresponden con los revelados en el Estado de Situación Financiera Comparativo?	No cumplió	¿El Estado de Flujos de Efectivo se presentó conforme a la estructura y contenido establecidos en el MUCG?	No cumplió
---	------------	--	------------

Validación del origen y aplicación del recurso

Cifras en miles de pesos.	Estado de Situación Financiera Comparativo		Estado de Cambios en la Situación Financiera		Diferencia	
	Origen	Aplicación	Origen	Aplicación	Origen	Aplicación
Activo >>	21,169.3	12,457.5	0.0	0.0	21,169.3	12,457.5
Circulante	3,122.9	8,858.5	0.0	0.0	3,122.9	8,858.5
No Circulante	18,046.4	3,599.0	0.0	0.0	18,046.4	3,599.0
Pasivo >>	1,389.5	0.0	0.0	0.0	1,389.5	0.0
Circulante	1,389.5	0.0	0.0	0.0	1,389.5	0.0
No Circulante	0.0	0.0	0.0	0.0	0.0	0.0
Hacienda Pública / Patrimonio >>	9,294.6	19,395.8	0.0	0.0	9,294.6	19,395.8
Contribuido	0.0	0.0	0.0	0.0	0.0	0.0
Generado	9,294.6	19,395.8	0.0	0.0	9,294.6	19,395.8

Inconsistencias

El Estado de cambios en la Situación Financiera presenta inconsistencias en su elaboración, los conceptos no son los indicados en el formato establecido en el Manual de Contabilidad Gubernamental del Estado de México y las cifras no coinciden con las del Estado de Situación Financiera.

¿El Estado de Cambios en la Situación Financiera se presentó conforme a la estructura y contenido establecidos en el MUCG?	No cumplió	¿Los saldos del origen y aplicación del recurso reflejados en el Estado de Cambios en la Situación Financiera corresponden con los del Estado de Situación Financiera Comparativo?	No cumplió
--	------------	--	------------

Confirmación del importe pendiente de pago al ISSEMYM

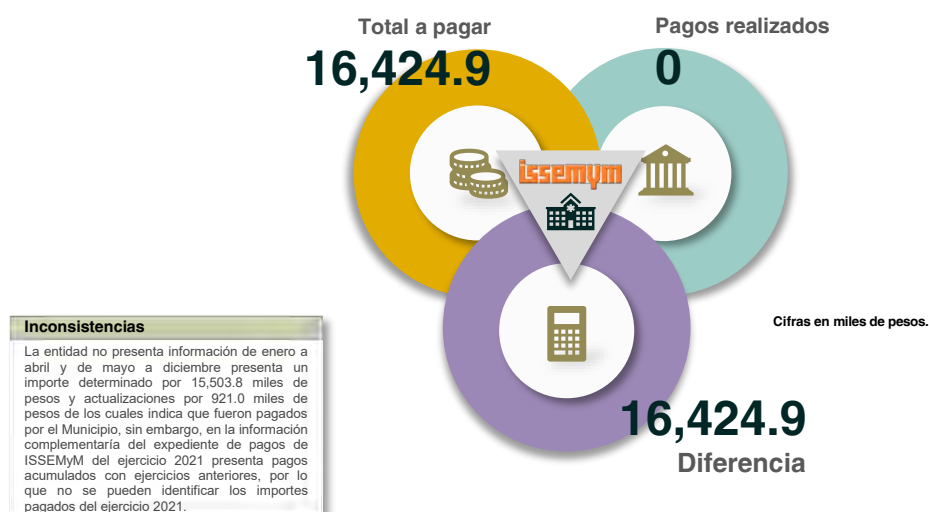

¿La Entidad presentó al ISSEMYM los pagos por concepto de cuotas, aportaciones y retenciones realizadas a los servidores públicos?	No cumplió
--	------------

Verificación del cumplimiento de obligaciones fiscales (ISR)



¿La Entidad cumplió con las disposiciones relativas al registro del pago de las retenciones del impuesto sobre la renta (ISR)?	Cumplió	¿La Entidad efectuó el pago del ISR de manera oportuna, con lo cual evitó que se generaran actualizaciones y recargos?	No cumplió
--	---------	--	------------

Obligación de presentar aviso y dictamen del ISERTP



¿La Entidad está obligada a dictaminar la determinación y el pago por concepto de remuneraciones al trabajo personal?	Sí
---	----

Este Órgano Técnico se encuentra impedido para realizar pronunciamiento alguno respecto de la obligación relativa al aviso de dictamen y el dictamen sobre la determinación y el pago del ISERTP, establecidos en los artículos 47 A y 47 B del Código Financiero del Estado de México y Municipios, debido a las modificaciones de presentación y determinación efectuadas por la Secretaría de Finanzas del Gobierno del Estado de México, publicadas en el Periódico Oficial "Gaceta del Gobierno" el 14 de octubre de 2022; según las cuales, las Entidades podrán presentar el aviso de dictamen a más tardar el 31 de octubre de 2022, y el dictamen sobre la determinación y pago del ISERTP, el 30 de noviembre de 2022.

Comparación de saldos con entidades externas

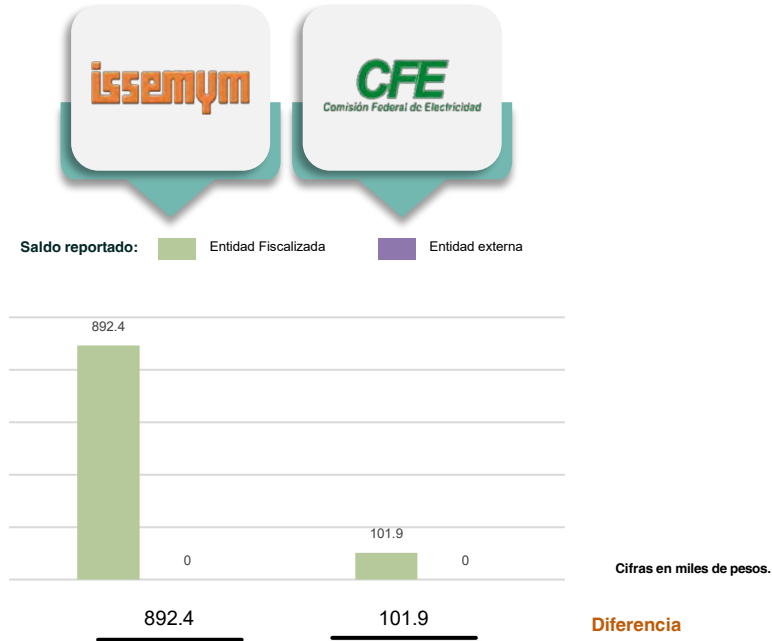

¿La Entidad presentó adeudos con ISSEMYM y/o CFE?	Sí	La Entidad presentó diferencias en sus saldos por concepto de adeudos con:	- ISSEMYM - CFE
---	----	--	--------------------

Presupuesto ejercido por programa vinculado a la igualdad de género, y prevención y atención de la violencia contra las mujeres



¿Se ejercieron recursos en programas relacionados con el eje transversal I "Igualdad de género"?	Cumplió
--	---------

En resumen, de la revisión a la **etapa de control y evaluación** de la Entidad, se obtuvieron los siguientes resultados:

Elementos revisados	Resultado
¿El recurso ejercido y las metas realizadas por la Entidad se encuentran en un intervalo de cumplimiento de entre el 90.0 y el 110.0 por ciento?	No cumplió
¿Los recursos considerados para servicios personales se ajustaron al límite de crecimiento del 3.0 por ciento?	Cumplió
¿El porcentaje de los recursos considerados para cubrir ADEFAS se ajustó al límite del 2.5 por ciento del ingreso recaudado?	Cumplió
¿La Entidad pagó el capítulo 1000 "Servicios Personales" de acuerdo a lo autorizado en su Presupuesto de Egresos?	Sí
¿El saldo reflejado en el Estado de Variación en la Hacienda Pública corresponde con el del Estado de Situación Financiera Comparativo?	Cumplió
¿El Estado de Variación en la Hacienda Pública se presentó conforme a la estructura y contenido establecidos en el MUCG?	No cumplió
¿Los saldos del rubro "Efectivo y equivalentes" registrados en el Estado de Flujos de Efectivo corresponden con los revelados en el Estado de Situación Financiera Comparativo?	No cumplió
¿El Estado de Flujos de Efectivo se presentó conforme a la estructura y contenido establecidos en el MUCG?	No cumplió
¿El Estado de Cambios en la Situación Financiera se presentó conforme a la estructura y contenido establecidos en el MUCG?	No cumplió
¿Los saldos del origen y aplicación del recurso reflejados en el Estado de Cambios en la Situación Financiera corresponden con los del Estado de Situación Financiera Comparativo?	No cumplió
¿La Entidad presentó al ISSEMYM los pagos por concepto de cuotas, aportaciones y retenciones realizadas a los servidores públicos?	No cumplió
¿La Entidad cumplió con las disposiciones relativas al registro del pago de las retenciones del impuesto sobre la renta (ISR)?	Cumplió
¿La Entidad efectuó el pago del ISR de manera oportuna, con lo cual evitó que se generaran actualizaciones y recargos?	No cumplió
¿La Entidad está obligada a dictaminar la determinación y el pago por concepto de remuneraciones al trabajo personal?	Sí
¿La Entidad presentó adeudos con ISSEMYM y/o CFE?	Sí
La Entidad presentó diferencias en sus saldos por concepto de adeudos con:	- ISSEMYM -CFE
¿Se ejercieron recursos en programas relacionados con el eje transversal I "Igualdad de género"?	Cumplió

Observaciones de la Revisión

No.	Apartado	Observación	Monto observado (Miles de pesos)	Normatividad infringida
1	Ejercicio de los recursos	Al realizar el análisis comparativo entre los saldos de los inventarios de bienes muebles y el Estado de Situación Financiera Comparativo presentados por la Entidad, se detectaron diferencias en las cuentas contables de: "Mobiliario y equipo de administración", "Mobiliario y equipo educacional y recreativo", "Equipo e instrumento médico y de laboratorio", "Vehículos y equipos de transporte", "Maquinaria, Otros equipos y herramientas" por un importe de 322.8 miles de pesos.	322.8	Artículos 23 y 27 de la Ley General de Contabilidad Gubernamental.
2		Derivado del análisis al Avance de Metas de Actividad por Proyecto, se identificaron 19 programas que se encuentran fuera del intervalo de cumplimiento de entre el 90 y el 110 por ciento, respecto del recurso ejercido y las metas realizadas.		Artículos 287 y 312 fracción IV del Código Financiero del Estado de México y Municipios y 20 fracción IV de la Ley de Planeación del Estado de México y Municipios.
3		De la revisión al Estado de Variación en la Hacienda Pública, se observó que la Entidad no presentó los saldos y las variaciones de acuerdo a lo estipulado en el Manual Único de Contabilidad Gubernamental vigente.		Reglas de valuación y Postulados Básicos de Contabilidad Gubernamental del Manual Único de Contabilidad Gubernamental vigente.
4		De la revisión al Estado de Flujos de Efectivo, se observó que la Entidad no presentó los saldos de efectivo aplicados en actividades de operación, inversión y financiamiento, de acuerdo a lo estipulado en el Manual Único de Contabilidad Gubernamental vigente.		Reglas de valuación y Postulados Básicos de Contabilidad Gubernamental del Manual Único de Contabilidad Gubernamental vigente.
5		De la revisión al Estado de Flujos de Efectivo, se observó que la Entidad presentó cifras que no corresponden con lo revelado en el Estado de Situación Financiera Comparativo en el rubro "Efectivo y equivalentes".		Reglas de valuación y Postulados Básicos de Contabilidad Gubernamental del Manual Único de Contabilidad Gubernamental vigente.
6	Control y evaluación	De la revisión al Estado de Cambios en la Situación Financiera, se observó que la Entidad no presentó los saldos del origen y aplicación del recurso, de acuerdo a lo estipulado en el Manual Único de Contabilidad Gubernamental vigente.		Reglas de valuación y Postulados Básicos de Contabilidad Gubernamental del Manual Único de Contabilidad Gubernamental vigente.
7		De la revisión al Estado de Cambios en la Situación Financiera, se observó que la Entidad presentó cifras que no corresponden con lo revelado en el Estado de Situación Financiera Comparativo.		Reglas de valuación y Postulados Básicos de Contabilidad Gubernamental del Manual Único de Contabilidad Gubernamental vigente.
8		La Entidad no presentó al ISSEMYM los pagos por concepto de cuotas, aportaciones y retenciones realizadas a los servidores públicos.	16,424.9	Artículos 31, 32, 33, 34, 35, 36, 37 y 38 de la Ley de Seguridad Social para los Servidores Públicos del Estado de México y Municipios y 51 fracción X de la Ley Orgánica Municipal del Estado de México.
9		De acuerdo a la revisión a los pagos por concepto del Impuesto sobre la renta (ISR) por salarios, honorarios y arrendamiento al Servicio de Administración Tributaria (SAT), se identificó que la Entidad presentó pagos por concepto de actualizaciones y recargos por un importe de 203.9 miles de pesos.	203.9	Artículo 96 de la Ley del Impuesto Sobre la Renta.



Organismo Descentralizado Operador de Agua de Naucalpan de Juárez

Ejercicio Fiscal 2021

Organismo Descentralizado Operador de Agua de Naucalpan de Juárez

Generales financieros

Grupos del Estado de Situación Financiera Comparativo (Miles de pesos)

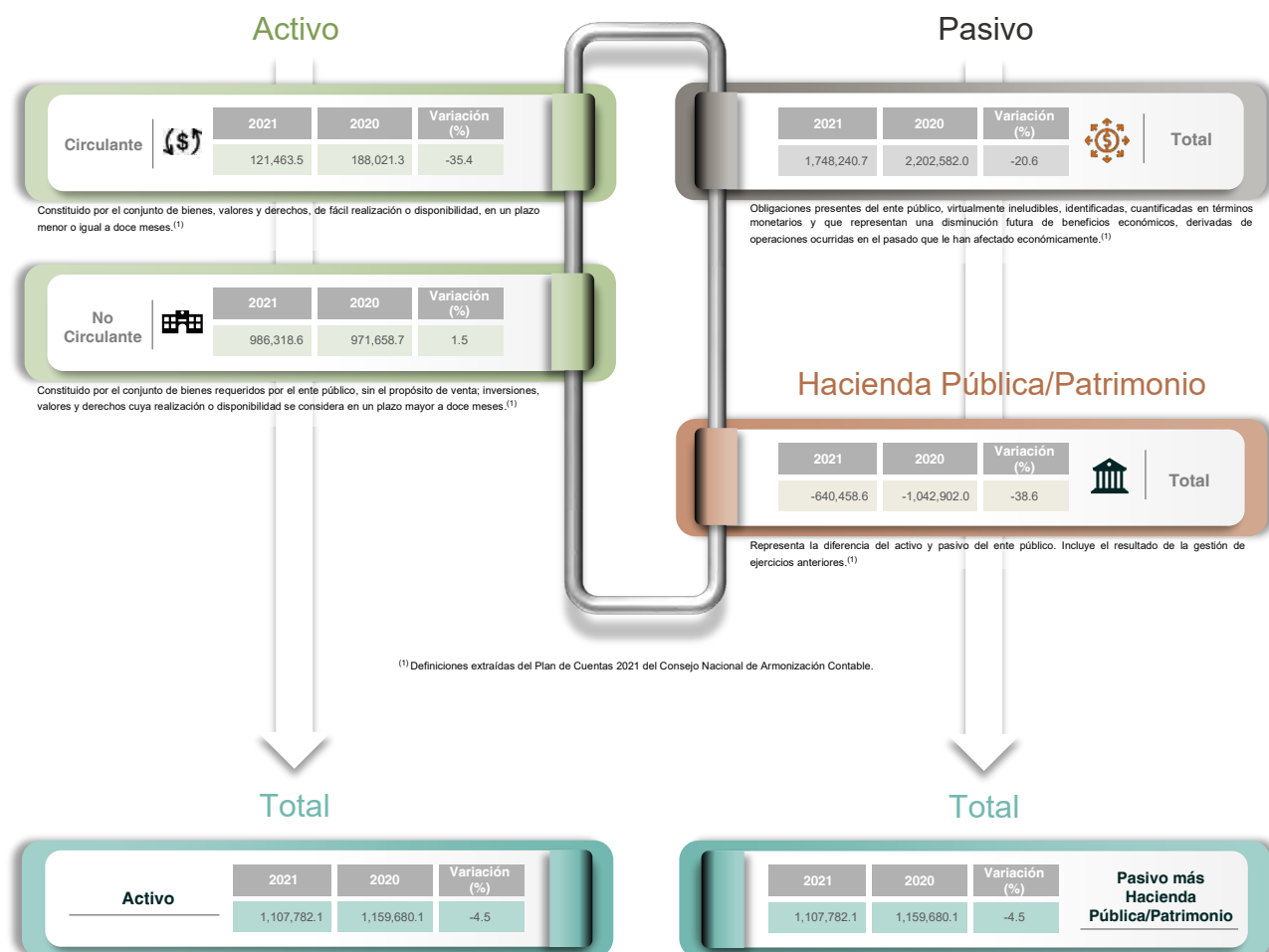

⁽¹⁾ Definiciones extraídas del Plan de Cuentas 2021 del Consejo Nacional de Armonización Contable.

El total del activo debe ser igual al total del pasivo más hacienda pública/patrimonio.

Grupos del Estado de Actividades Comparativo

(Miles de pesos)

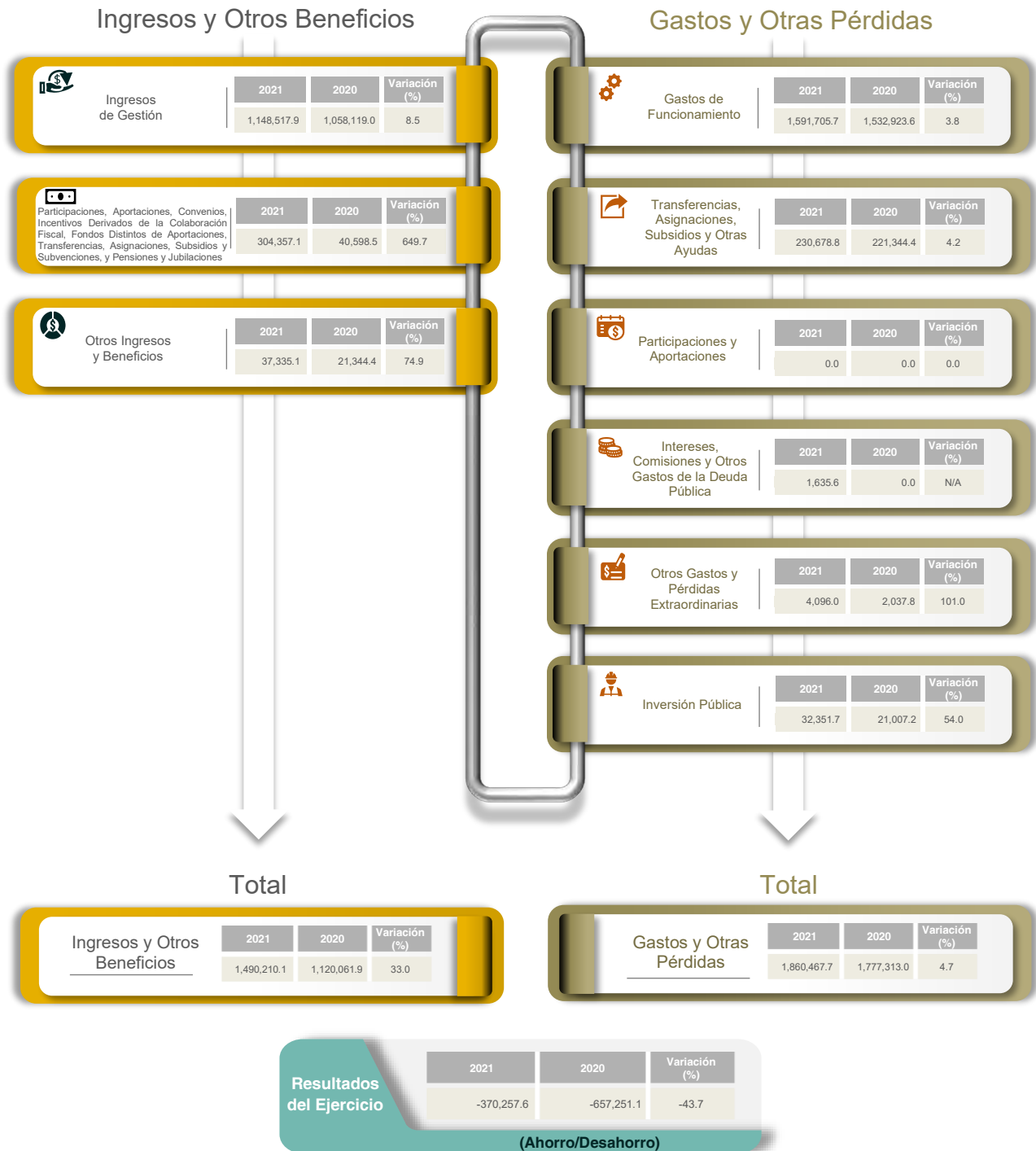

Generales presupuestales

Ingresos

(Miles de pesos)



	 Estimado	 Modificado	 Devengado	 Recaudado
Ingresos de Gestión	1,873,591.2	1,873,591.2	0.0	1,490,210.1
Participaciones, Aportaciones, Convenios, Incentivos Derivados de la Colaboración Fiscal, Fondos Distintos de Aportaciones, Transferencias, Asignaciones, Subsidios y Subvenciones, y Pensiones y Jubilaciones	1,258,165.6	1,323,183.1	0.0	1,148,517.9
Otros Ingresos y Beneficios	614,705.6	512,888.0	0.0	304,357.1
	720.0	37,520.0	0.0	37,335.1

Fuente: Estado Analítico de Ingresos.

¿Cuánto recibió?

Egresos

(Miles de pesos)

	 Aprobado	 Modificado	 Comprometido	 Devengado	 Pagado	 Ejercido
Capítulo 1000 Servicios Personales	1,873,591.2	1,873,591.2	-8,263.7	8,263.7	1,315,382.0	1,315,382.0
Capítulo 2000 Materiales y Suministros	773,523.8	776,589.3	-0.1	0.1	541,300.7	541,300.7
Capítulo 3000 Servicios Generales	56,998.8	55,130.2	0.1	-0.1	29,090.2	29,090.2
Capítulo 4000 Transferencias, Asignaciones, Subsidios y Otras Ayudas	494,244.3	496,315.9	-7,849.3	7,849.3	316,279.3	316,279.3
Capítulo 5000 Bienes Muebles, Inmuebles e Intangibles	234,997.1	234,997.1	0.0	0.0	230,662.6	230,662.6
Capítulo 6000 Inversión Pública	18,139.7	14,871.3	0.0	0.0	6,020.1	6,020.1
Capítulo 7000 Inversiones Financieras y Otras Provisiones	189,365.1	189,365.1	-153.1	153.1	77,337.7	77,337.7
Capítulo 8000 Participaciones y Aportaciones	0.0	0.0	0.0	0.0	0.0	0.0
Capítulo 9000 Deuda Pública	0.0	0.0	0.0	0.0	0.0	0.0
	106,322.2	106,322.2	-261.4	261.4	114,691.3	114,691.3

Fuente: Estado Analítico del Ejercicio del Presupuesto de Egresos. Clasificación por objeto del gasto (capítulo y concepto).

¿En qué gastó?

Revisión de la Cuenta Pública

Organismo Descentralizado Operador de Agua de Naucalpan de Juárez

Revisión de la etapa de planeación

Procedimientos aplicados

1. Comprobar que los programas planeados por la Entidad se encuentren alineados a los pilares y ejes transversales de la Clasificación Funcional-Programática Municipal vigente.

Alineación de programas con pilares y ejes transversales

	Pilar 1. Social Está considerado en el PDM 2019-2021: <input type="text" value="-"/> Programas autorizados: <input type="text" value="-"/>
	Pilar 2. Económico Está considerado en el PDM 2019-2021: <input type="text" value="-"/> Programas autorizados: <input type="text" value="-"/>
	Pilar 3. Territorial Está considerado en el PDM 2019-2021: <input type="text" value="Sí"/> Programas autorizados: <input type="text" value="2"/>
	Pilar 4. Seguridad Está considerado en el PDM 2019-2021: <input type="text" value="-"/> Programas autorizados: <input type="text" value="-"/>
	Eje Transversal I. Igualdad de género Está considerado en el PDM 2019-2021: <input type="text" value="-"/> Programas autorizados: <input type="text" value="-"/>
	Eje Transversal II. Gobierno moderno, capaz y responsable Está considerado en el PDM 2019-2021: <input type="text" value="Sí"/> Programas autorizados: <input type="text" value="7"/>
	Eje Transversal III. Tecnología y coordinación para el buen gobierno Está considerado en el PDM 2019-2021: <input type="text" value="Sí"/> Programas autorizados: <input type="text" value="1"/>

Los programas autorizados se muestran agrupados conforme a los pilares y ejes transversales del Plan de Desarrollo Municipal 2019-2021.

Pilar o eje transversal con mayor número de programas planeados

Eje transversal II

Se incluyeron programas relacionados con el eje transversal "Igualdad de género"

No

En resumen, de la revisión a la **etapa de planeación** de la Entidad, se obtuvieron los siguientes resultados:

Elementos revisados	Resultado
¿La Entidad presentó programas autorizados de acuerdo a los pilares y ejes transversales establecidos en la Clasificación Funcional-Programática Municipal?	Sí
¿Los programas planeados por la Entidad se encuentran alineados a la Clasificación Funcional-Programática Municipal?	Cumplió
¿Los pilares y ejes transversales autorizados por la Entidad están considerados en el PDM 2019-2021?	Sí
Del total de programas planeados por la Entidad, ¿cuántos están alineados a la Clasificación Funcional-Programática Municipal?	10 de 10

Revisión de la etapa de programación y presupuestación

Procedimientos aplicados

1. Verificar en el Estado Analítico del Ejercicio del Presupuesto de Egresos el monto asignado por programa.
2. Comprobar el equilibrio presupuestario entre el ingreso estimado y el egreso aprobado.
3. Identificar los ingresos estimados por rubro, así como la asignación de recursos por capítulo y tipo de gasto.
4. Verificar la asignación presupuestaria por finalidad y función de gasto.
5. Identificar, por pilar y eje transversal, la asignación de metas y recursos a nivel programa.

Asignación presupuestaria por programas

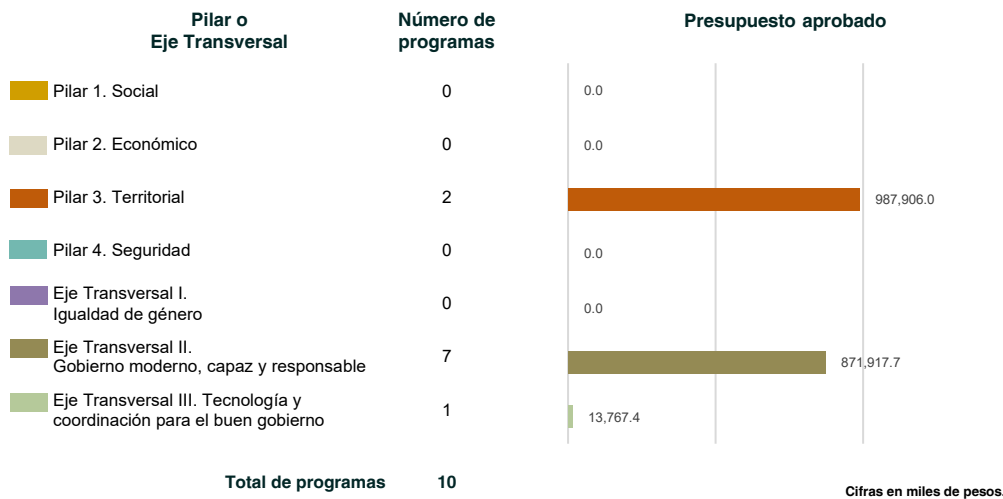

¿Los programas reportados por la Entidad cuentan con asignación presupuestaria?	Sí
---	----

¿Los programas considerados en el Presupuesto de Egresos de la Entidad permiten la realización de sus funciones?	Cumplió
--	---------

Equilibrio presupuestario

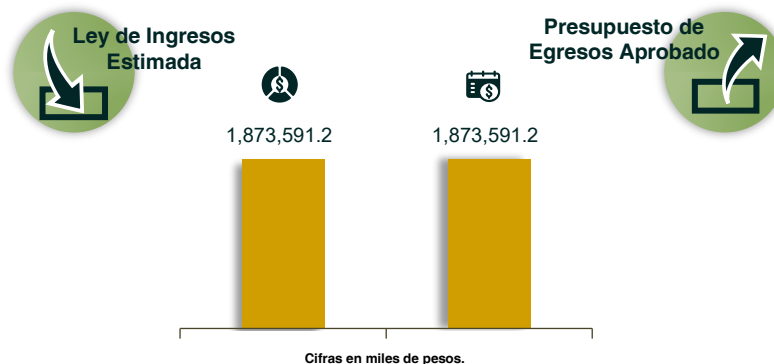

¿La Entidad presentó equilibrio presupuestario?	Cumplió
---	---------

Obtención y asignación de recursos

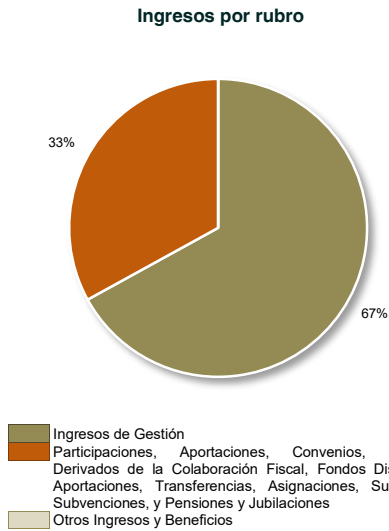

Asignación por capítulo del gasto y clasificación económica

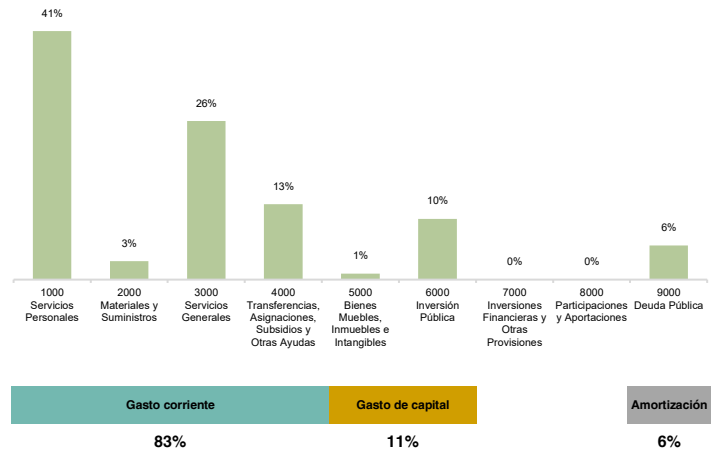

¿Los rubros del ingreso y capítulos del gasto utilizados por la Entidad están alineados a los catálogos vigentes?

Sí

Asignación presupuestaria por clasificación funcional

Clasificación funcional (Miles de pesos)

Finalidad	No.	Función	Asignación presupuestaria	
Gobierno	0101	Legislación	-	
	0102	Justicia	-	
	0103	Coordinación de la política de gobierno	127,934.6	
	0104	Relaciones exteriores	-	
	0105	Asuntos financieros y hacendarios	737,628.1	
	0106	Seguridad nacional	-	
	0107	Asuntos de orden público y seguridad interior	-	
	0108	Otros servicios generales	20,122.5	
Desarrollo Social	0201	Protección ambiental	129,618.8	
	0202	Vivienda y servicios a la comunidad	858,287.2	
	0203	Salud	-	
	0204	Recreación, cultura y otras manifestaciones sociales	-	
	0205	Educación	-	
	0206	Protección social	-	
	0207	Otros asuntos sociales	-	
	Desarrollo Económico	0301	Asuntos económicos, comerciales y laborales en general	-
		0302	Agropecuaria, silvicultura, pesca y caza	-
0303		Combustibles y energía	-	
0304		Minería, manufacturas y construcción	-	
0305		Transporte	-	
0306		Comunicaciones	-	
0307		Turismo	-	
0308		Ciencia, tecnología e innovación	-	
0309		Otras industrias y otros asuntos económicos	-	
Otras no Clasificadas en Funciones Anteriores		0401	Transacciones de la deuda pública / costo financiero de la deuda	-
	0402	Transferencias, participaciones y aportaciones entre diferentes niveles y órdenes de gobierno	-	
	0403	Saneamiento del sistema financiero	-	
	0404	Adeudos de ejercicios fiscales anteriores	-	

Las funciones se presentan considerando íntegramente la estructura programática del Manual Único de Contabilidad Gubernamental para las Dependencias y Entidades Públicas del Gobierno y Municipios del Estado de México vigente; aquellas que presentan asignación presupuestaria fueron las que programó la Entidad para el Ejercicio Fiscal 2021.

Fuente: Estado Analítico del Ejercicio del Presupuesto de Egresos. Clasificación funcional (finalidad y función).

¿La asignación presupuestaria reportada en el Estado Analítico del Ejercicio del Presupuesto de Egresos, clasificación funcional (finalidad y función), coincide con el monto reportado en el Estado Analítico del Ejercicio del Presupuesto de Egresos, clasificación por objeto del gasto (capítulo y concepto)?

Sí

Programación de metas y recurso asignado por programa



¿Cuál es el pilar o eje transversal con mayor recurso aprobado para el cumplimiento de los programas de la Entidad?	Pilar 3
---	---------

¿Los programas reportados por la Entidad en los pilares y ejes transversales cuentan con recurso aprobado y asignación de metas?	Cumplió
--	---------

En resumen, de la revisión a la **etapa de programación y presupuestación** de la Entidad, se obtuvieron los siguientes resultados:

Elementos revisados	Resultado
¿Los programas reportados por la Entidad cuentan con asignación presupuestaria?	Sí
¿Los programas considerados en el Presupuesto de Egresos de la Entidad permiten la realización de sus funciones?	Cumplió
¿La Entidad presentó equilibrio presupuestario?	Cumplió
¿Los rubros del ingreso y capítulos del gasto utilizados por la Entidad están alineados a los catálogos vigentes?	Sí
¿La asignación presupuestaria reportada en el Estado Analítico del Ejercicio del Presupuesto de Egresos, clasificación funcional (finalidad y función), coincide con el monto reportado en el Estado Analítico del Ejercicio del Presupuesto de Egresos, clasificación por objeto del gasto (capítulo y concepto)?	Sí
¿Cuál es el pilar o eje transversal con mayor recurso aprobado para el cumplimiento de los programas de la Entidad?	Pilar 3
¿Los programas reportados por la Entidad en los pilares y ejes transversales cuentan con recurso aprobado y asignación de metas?	Cumplió

Revisión de la etapa del ejercicio de los recursos públicos

Procedimientos aplicados

1. Comprobar que las ampliaciones y reducciones realizadas a la Ley de Ingresos Estimada y al Presupuesto de Egresos Aprobado cuenten con la autorización registrada en actas del Órgano Máximo de Gobierno de la Entidad.
2. Verificar que los proyectos ejercidos por la Entidad hayan contado con suficiencia presupuestaria.
3. Comprobar que el pago de remuneraciones al personal en las quincenas 2 y 20 del Ejercicio Fiscal coincida con el reflejado en sus dispersiones bancarias y/o cheques.
4. Verificar que los saldos reflejados en el Estado de Situación Financiera Comparativo coincidan con la información de los Inventarios de Bienes Muebles e Inmuebles.
5. Analizar el endeudamiento de la Entidad a través de la verificación de la solvencia y la liquidez, y de la aplicación de los indicadores del Sistema de Alertas de la Ley de Disciplina Financiera de las Entidades Federativas y los Municipios.
6. Verificar la veracidad de la información enviada por la Entidad a la Secretaría de Hacienda y Crédito Público para la evaluación del Sistema de Alertas referido en el artículo 43 de la Ley de Disciplina Financiera, e identificar el nivel de endeudamiento.
7. Analizar el comportamiento del endeudamiento a corto y largo plazos de los Ejercicios 2019, 2020 y 2021 (evolución del endeudamiento).

Ampliaciones y reducciones con autorización del Órgano Máximo de Gobierno

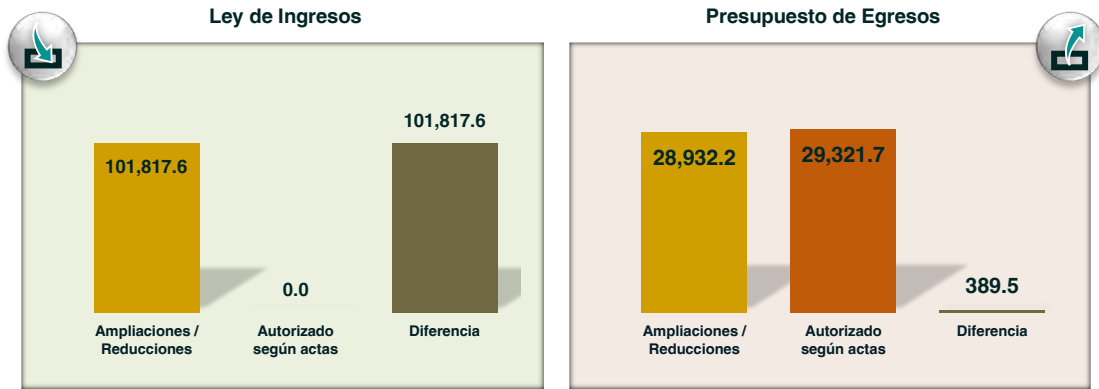

En el Estado Analítico del ejercicio del presupuesto de Egresos tiene ampliaciones y reducciones por 101,817.6 miles de pesos.

Cifras en miles de pesos.

En el Estado Analítico del Ejercicio del Presupuesto de Egresos tiene ampliaciones y reducciones por 28,932.2 miles de pesos

¿La Entidad realizó modificaciones a la Ley de Ingresos Estimada y al Presupuesto de Egresos Aprobado?	Sí
--	----

¿Las modificaciones a los ingresos y egresos cuentan con la autorización del Órgano Máximo de Gobierno de la Entidad?	No cumplió
---	------------

Suficiencia presupuestaria en los proyectos ejercidos

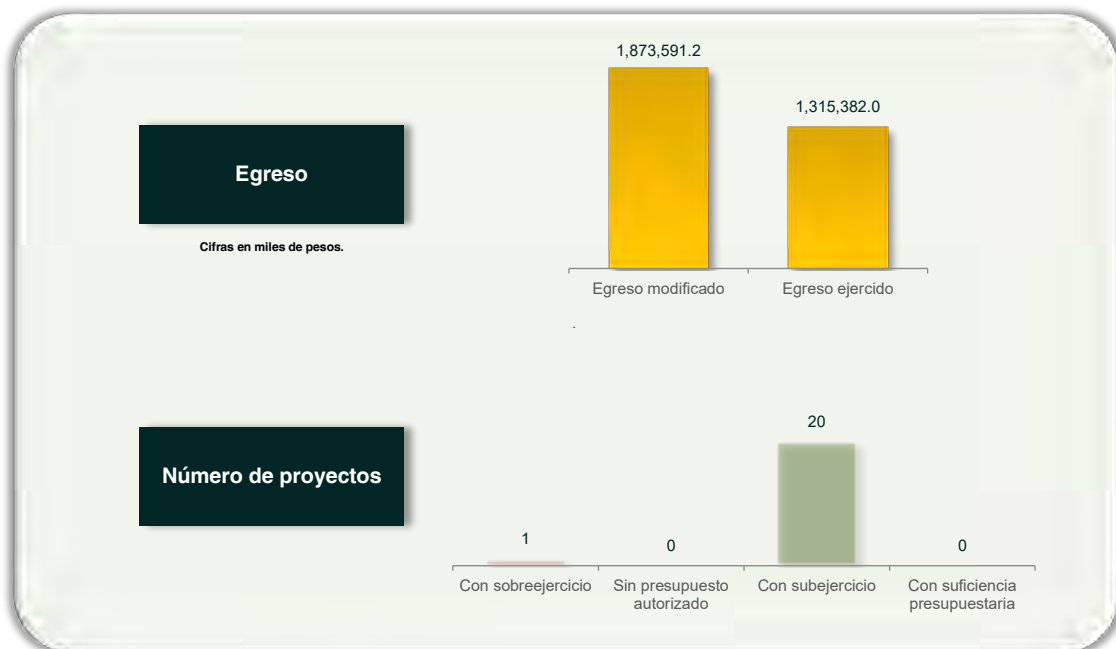

¿La Entidad se apegó a la normatividad correspondiente al ejecutar proyectos únicamente con recursos autorizados?	No cumplió
---	------------

Verificación de los importes pagados por remuneraciones y existencia de tabuladores

Servicios personales	Quincena revisada: 2	Quincena revisada: 20
	Carátula de la nómina	12,504,942.0
Acuse bancario de la dispersión de la nómina + Cheques	12,322,677.8	12,979,638.6
	+ 182,264.2	+ 205,828.4
Total dispersión y/o cheques	12,504,942.0	13,185,467.0
Diferencia	0.0	0.0

Cifras en pesos.

¿El pago de las remuneraciones al personal en las quincenas 2 y 20 del Ejercicio Fiscal coincide con el reflejado en sus dispersiones bancarias y/o cheques?	Cumplió
--	---------

¿La Entidad publicó el tabulador de sueldos autorizado en su página de Internet?	Si
--	----

Comparativo de saldos entre el Estado de Situación Financiera Comparativo y los Inventarios de Bienes Muebles e Inmuebles

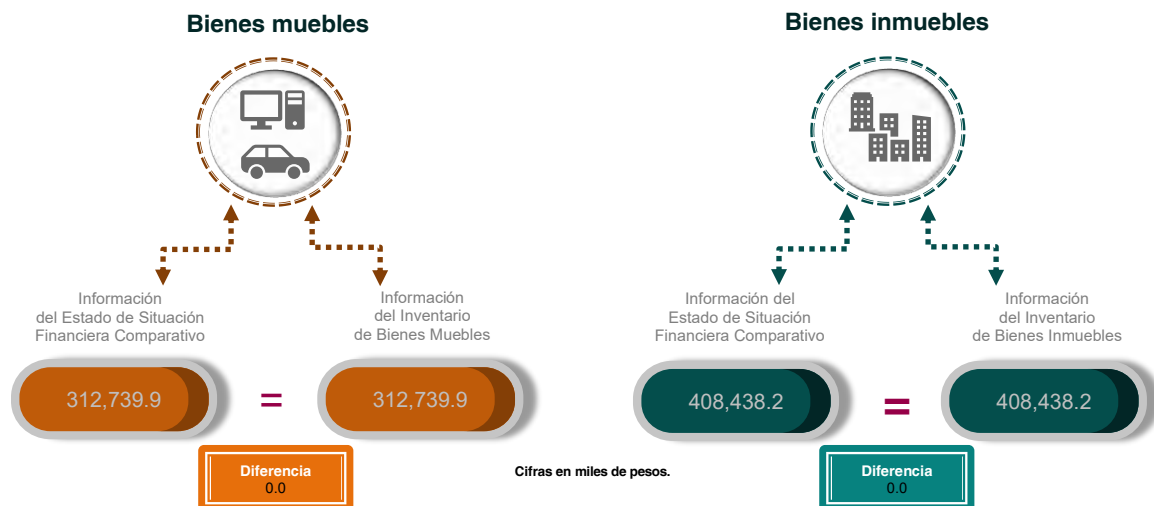

¿La información presentada en el Estado de Situación Financiera Comparativo coincide con el Inventario de Bienes Muebles?	Cumplió
---	---------

¿La información presentada en el Estado de Situación Financiera Comparativo coincide con el Inventario de Bienes Inmuebles?	Cumplió
---	---------

Análisis del endeudamiento

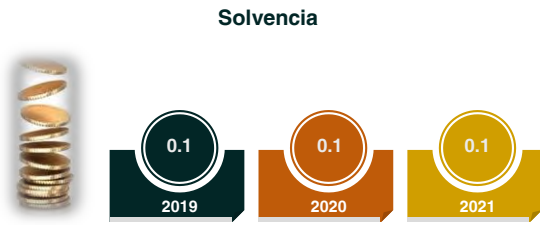

La solvencia es la relación entre el activo circulante y el pasivo circulante de la Entidad. Expresa, al 31 de diciembre de cada Ejercicio Fiscal, con cuántos pesos se contaba para pagar cada peso de las obligaciones adquiridas a corto plazo.

¿Con cuántos pesos contó la Entidad para hacer frente a cada peso de sus obligaciones adquiridas a corto plazo en el Ejercicio Fiscal 2021?	0.1
---	-----

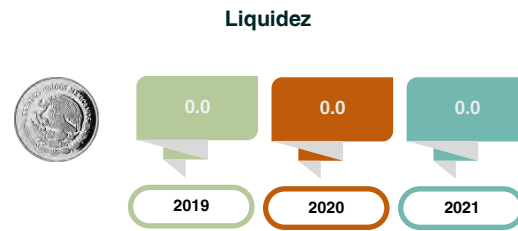

La liquidez es la relación entre el efectivo y equivalentes y el pasivo circulante de la Entidad. Expresa, al 31 de diciembre de cada Ejercicio Fiscal, con cuántos pesos se contaba de manera inmediata para hacer frente a cada peso de las obligaciones adquiridas a corto plazo.

¿Con cuántos pesos contó de forma inmediata la Entidad para hacer frente a cada peso de sus obligaciones adquiridas a corto plazo en el Ejercicio Fiscal 2021?	0.0
--	-----

Aplicación de los indicadores del Sistema de Alertas

(Resultados y rangos en porcentajes)

Las gráficas muestran los resultados obtenidos por el OSFEM al aplicar los indicadores del Sistema de Alertas. Los resultados se interpretan a partir de los rangos determinados por la SHCP en el "Acuerdo por el que se dan a conocer los valores que determinan los límites de los rangos bajo, medio y alto de los municipios", publicado en el Diario Oficial de la Federación el 31 de octubre de 2017.

I. Deuda Pública y Obligaciones sobre Ingresos de Libre Disposición

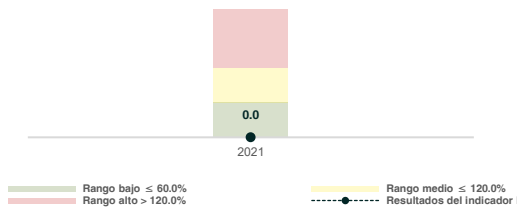

El indicador I del Sistema de Alertas, conforme a la metodología de la SHCP, está vinculado con la sostenibilidad de la deuda de la Entidad Fiscalizada. Este indicador contabiliza aquellos créditos contratados, emisiones bursátiles, deuda en la cual la Entidad otorga su respaldo mediante una fuente de pago propia, obligaciones derivadas de asociaciones público-privadas (contabilizando únicamente la parte de inversión), y cualquier otra obligación que implique pagos financieros programados.

II. Servicio de la Deuda y de Obligaciones sobre Ingresos de Libre Disposición

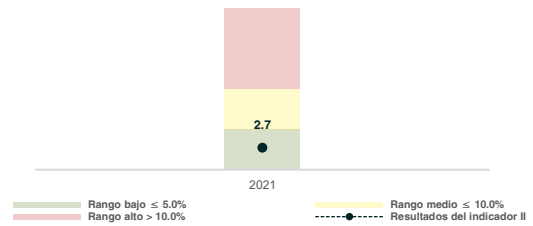

El indicador II del Sistema de Alertas, conforme a la metodología de la SHCP, está vinculado con la capacidad de pago de la Entidad Fiscalizada. En este indicador se contabilizan las amortizaciones, intereses, comisiones y demás costos financieros derivados de financiamientos y obligaciones incluidos en el indicador I, exceptuando aquellas amortizaciones de refinanciamientos, las realizadas de manera anticipada y de obligaciones a corto plazo.

III. Obligaciones a Corto Plazo y Proveedores y Contratistas, menos los montos de efectivo, bancos e inversiones temporales, sobre ingresos totales

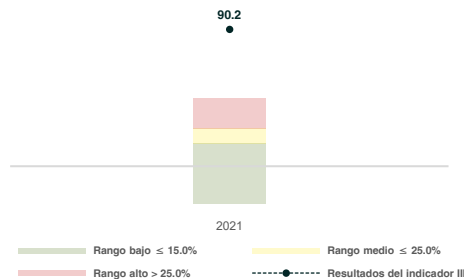

El indicador III del Sistema de Alertas, conforme a la metodología de la SHCP, mide la capacidad financiera de la Entidad para hacer frente a sus obligaciones contratadas a plazos menores de 12 meses. En este indicador se contabilizan los adeudos que tiene la Entidad Fiscalizada con proveedores de bienes y servicios, contratistas por obras públicas y financiamientos que deben ser liquidados en el corto plazo, menos los montos de efectivo, bancos e inversiones temporales.

De la aplicación de los indicadores del Sistema de Alertas, ¿en qué rangos se ubicó la Entidad en el Ejercicio Fiscal 2021?	Indicadores		
	I	II	III
	Bajo	Bajo	Alto

Verificación de la información publicada en el Sistema de Alertas



Evolución del endeudamiento 2019-2021

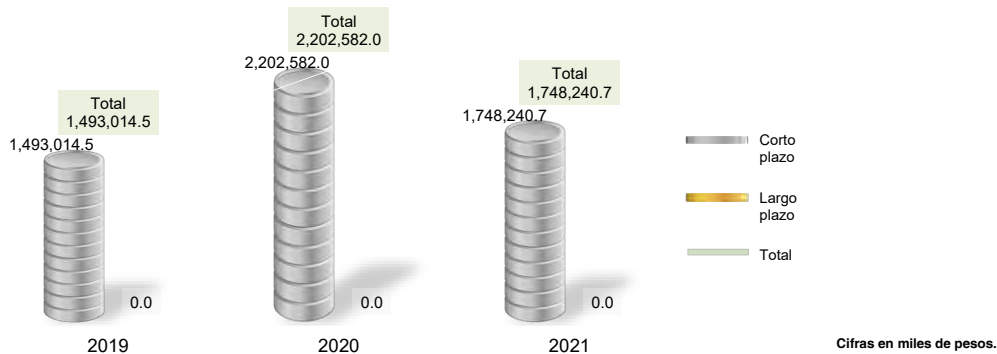

Nota: Conforme al artículo 44 de la Ley General de Contabilidad Gubernamental, las cifras deben mostrar criterios de utilidad, confiabilidad, relevancia, comparación y oportunidad al registrarse adecuadamente en términos del Manual Único de Contabilidad Gubernamental vigente.

Variación porcentual del endeudamiento

Plazo	2019-2020	2020-2021	Principales cuentas contables relacionadas con la variación en el último período
Corto	47.5%	-20.6%	"Proveedores por pagar" (-542,282.5) y "Otras cuentas por pagar" (-82,415.9).
Largo	0.0%	0.0%	

¿La Entidad presentó obligaciones a corto y/o largo plazos al cierre del Ejercicio 2021?	Sí	¿Cuál es la tendencia que presentó el pasivo de la Entidad de 2020 a 2021?	Disminuyó
--	----	--	-----------

En resumen, de la revisión a la **etapa del ejercicio de los recursos públicos** de la Entidad, se obtuvieron los siguientes resultados:

Elementos revisados	Resultado		
¿La Entidad realizó modificaciones a la Ley de Ingresos Estimada y al Presupuesto de Egresos Aprobado?	Sí		
¿Las modificaciones a los ingresos y egresos cuentan con la autorización del Órgano Máximo de Gobierno de la Entidad?	No cumplió		
¿La Entidad se apegó a la normatividad correspondiente al ejecutar proyectos únicamente con recursos autorizados?	No cumplió		
¿El pago de las remuneraciones al personal en las quincenas 2 y 20 del Ejercicio Fiscal coincide con el reflejado en sus dispersiones bancarias y/o cheques?	Cumplió		
¿La Entidad publicó el tabulador de sueldos autorizado en su página de Internet?	Sí		
¿La información presentada en el Estado de Situación Financiera Comparativo coincide con el Inventario de Bienes Muebles?	Cumplió		
¿La información presentada en el Estado de Situación Financiera Comparativo coincide con el Inventario de Bienes Inmuebles?	Cumplió		
¿Con cuántos pesos contó la Entidad para hacer frente a cada peso de sus obligaciones adquiridas a corto plazo en el Ejercicio Fiscal 2021?	0.1		
¿Con cuántos pesos contó de forma inmediata la Entidad para hacer frente a cada peso de sus obligaciones adquiridas a corto plazo en el Ejercicio Fiscal 2021?	0.0		
De la aplicación de los indicadores del Sistema de Alertas, ¿en qué rangos se ubicó la Entidad en el Ejercicio Fiscal 2021?	I	II	III
	Bajo	Bajo	Alto
¿El nivel de endeudamiento determinado por el OSFEM coincide con lo informado por la SHCP?	S/I		
¿La Entidad presentó obligaciones a corto y/o largo plazos al cierre del Ejercicio 2021?	Sí		
¿Cuál es la tendencia que presentó el pasivo de la Entidad de 2020 a 2021?	Disminuyó		

Revisión de la etapa de control y evaluación

Procedimientos aplicados

1. Verificar que el recurso ejercido y las metas alcanzadas por programa se encuentren en un intervalo de cumplimiento de entre el 90.0 y el 110.0 por ciento.
2. Verificar que los recursos para servicios personales se encuentren aprobados en el Presupuesto de Egresos y no rebasen el límite del 3.0 por ciento determinado para el Ejercicio Fiscal 2021, de acuerdo al artículo 10 fracción I, inciso a, de la Ley de Disciplina Financiera.
3. Verificar que los recursos aplicados para cubrir los adeudos de ejercicios fiscales anteriores (ADEFAS) no rebasen el límite del 2.5 por ciento aplicable al Ejercicio 2021, de acuerdo al artículo 20 y el transitorio décimo primero de la Ley de Disciplina Financiera.
4. Verificar los saldos reflejados en el Estado Analítico del Ejercicio del Presupuesto de Egresos de los conceptos del capítulo 1000 "Servicios Personales", e identificar el sueldo bruto mensual más alto y el más bajo, así como el número de plazas al inicio y al cierre del Ejercicio Fiscal.
5. Verificar que la información reflejada en el Estado de Variación en la Hacienda Pública corresponda con la del Estado de Situación Financiera Comparativo, y que el Estado de Variación en la Hacienda Pública se presente conforme a la estructura y contenido establecidos en el Manual Único de Contabilidad Gubernamental vigente.
6. Verificar que la información reflejada en el Estado de Flujos de Efectivo corresponda con la del Estado de Situación Financiera Comparativo en lo que respecta al rubro "Efectivo y equivalentes", y que el Estado de Flujos de Efectivo se presente conforme a la estructura y contenido establecidos en el Manual Único de Contabilidad Gubernamental vigente.
7. Verificar que la información del origen y aplicación del recurso reflejada en el Estado de Cambios en la Situación Financiera corresponda con la del Estado de Situación Financiera Comparativo, y que el Estado de Cambios en la Situación Financiera se presente conforme a la estructura y contenido establecidos en el Manual Único de Contabilidad Gubernamental vigente.
8. Revisar que la Entidad haya enterado al Instituto de Seguridad Social del Estado de México y Municipios (ISSEMYM) el importe de las cuotas retenidas a los servidores públicos.
9. Verificar que la Entidad cumpla con las disposiciones relativas al registro del pago por concepto del impuesto sobre la renta (ISR) al Servicio de Administración Tributaria (SAT).
10. Verificar si la Entidad se encuentra obligada a presentar el aviso de dictamen y el dictamen sobre la determinación y pago del Impuesto sobre Erogaciones por Remuneraciones al Trabajo Personal, y que éste se realice de acuerdo a lo establecido en los artículos 47 fracción XIV, 47 A y 47 B del Código Financiero del Estado de México y Municipios.
11. Verificar, según sea el caso, que el saldo final de las cuentas contables de CONAGUA, CAEM, ISSEMYM y CFE registrado en el Anexo al Estado de Situación Financiera y/o en la Balanza de Comprobación Detallada corresponda con el saldo que reportan dichas entidades.
12. Verificar que el 3.5 por ciento sobre el monto de los ingresos efectivamente recaudados por concepto del suministro de agua potable como pago de Aportaciones de Mejoras por Servicios Ambientales al FIPASAHM coincida con lo reportado por la Secretaría de Finanzas.

Cumplimiento de metas y recurso ejercido por programa



¿El recurso ejercido y las metas realizadas por la Entidad se encuentran en un intervalo de cumplimiento de entre el 90.0 y el 110.0 por ciento?	No cumplió
--	------------

Crecimiento del gasto en servicios personales



Fuente: Estado Analítico del Ejercicio del Presupuesto de Egresos detallado. Clasificación de servicios personales por categoría.

¿Los recursos considerados para servicios personales se ajustaron al límite de crecimiento del 3.0 por ciento?	Cumplió
--	---------

Adeudos de Ejercicios Fiscales Anteriores (ADEFAS)

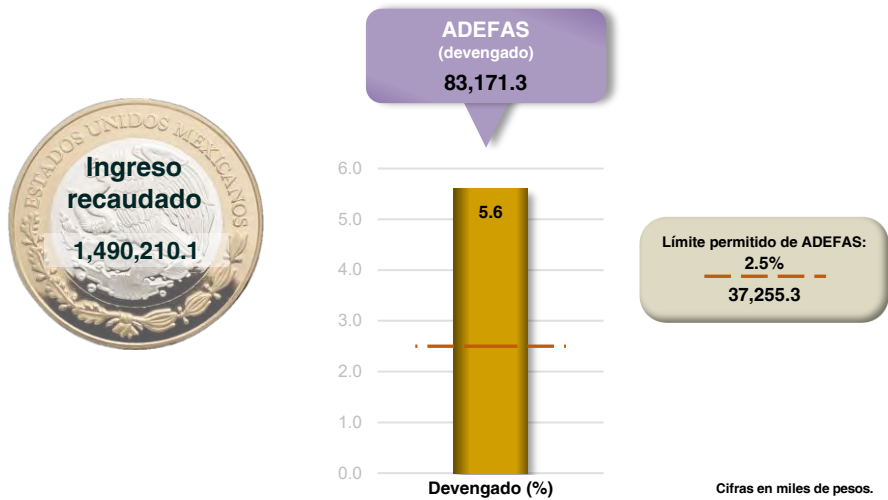

Fuente: Estado Analtico de Ingresos y Estado Analtico del Ejercicio del Presupuesto de Egresos. Clasificación por objeto del gasto (EAI y EAEPE de la Ley de Disciplina Financiera).

¿El porcentaje de los recursos considerados para cubrir ADEFAS se ajustó al límite del 2.5 por ciento del ingreso recaudado?	No cumplió
--	------------

Análisis del capítulo 1000 “Servicios Personales”



* Corresponde al momento contable del Egreso Modificado.

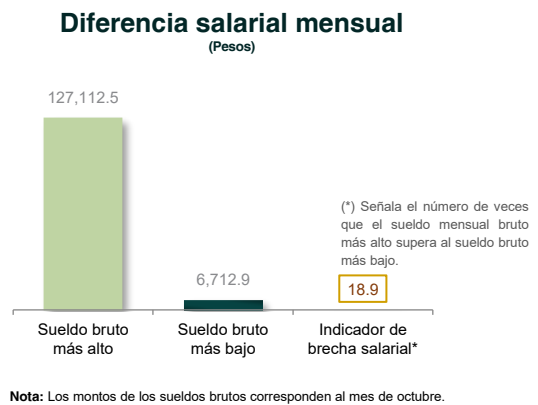
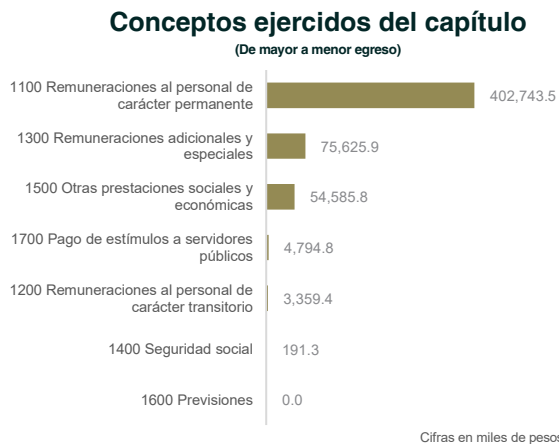

¿La Entidad pagó el capítulo 1000 “Servicios Personales” de acuerdo a lo autorizado en su Presupuesto de Egresos?	Sí
---	----

Validación del Estado de Variación en la Hacienda Pública

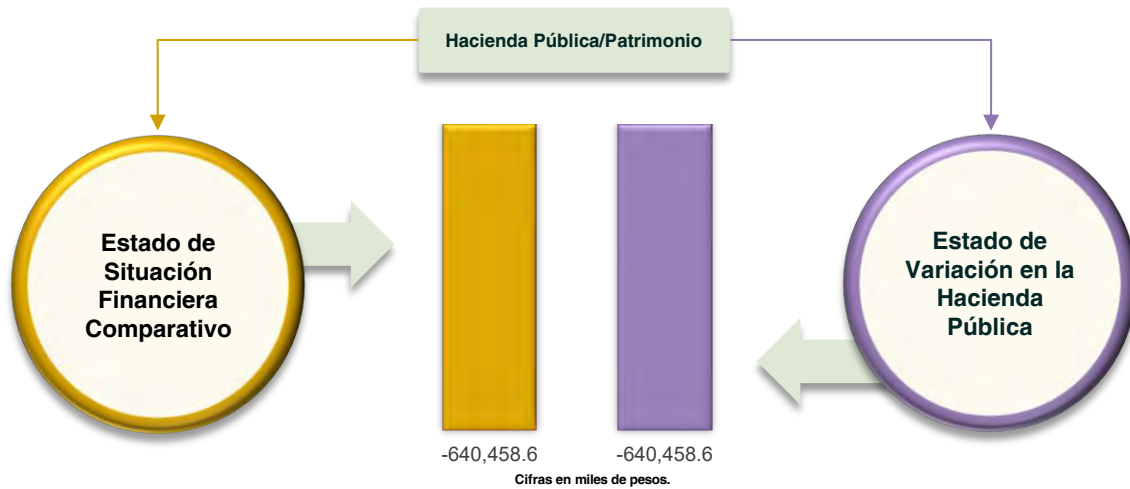

¿El saldo reflejado en el Estado de Variación en la Hacienda Pública corresponde con el del Estado de Situación Financiera Comparativo?	Cumplió
---	---------

¿El Estado de Variación en la Hacienda Pública se presentó conforme a la estructura y contenido establecidos en el MUCG?	Cumplió
--	---------

Validación del flujo de efectivo

Efectivo y equivalentes

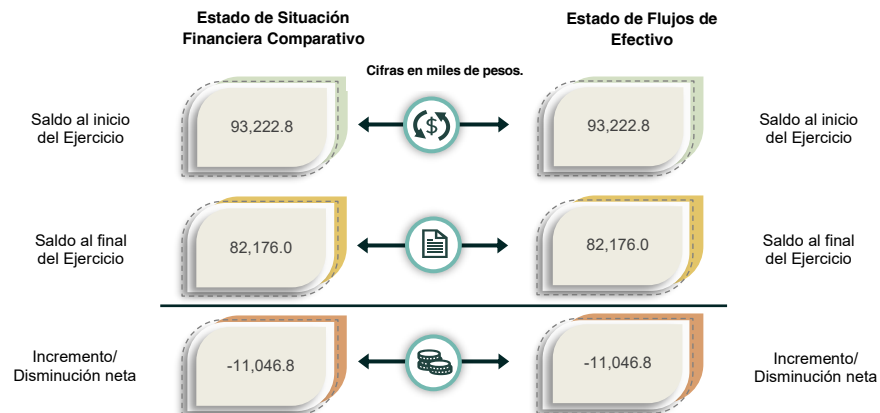

¿Los saldos del rubro "Efectivo y equivalentes" registrados en el Estado de Flujos de Efectivo corresponden con los revelados en el Estado de Situación Financiera Comparativo?	Cumplió
---	---------

¿El Estado de Flujos de Efectivo se presentó conforme a la estructura y contenido establecidos en el MUCG?	Cumplió
--	---------

Validación del origen y aplicación del recurso

Cifras en miles de pesos.	Estado de Situación Financiera Comparativo		Estado de Cambios en la Situación Financiera		Diferencia	
	Origen	Aplicación	Origen	Aplicación	Origen	Aplicación
Activo >>	99,397.1	47,499.2	99,397.1	47,499.2	0.0	0.0
Circulante	70,970.5	4,412.7	70,970.5	4,412.7	0.0	0.0
No Circulante	28,426.6	43,086.5	28,426.6	43,086.5	0.0	0.0
Pasivo >>	0.0	454,341.3	0.0	454,341.3	0.0	0.0
Circulante	0.0	454,341.3	0.0	454,341.3	0.0	0.0
No Circulante	0.0	0.0	0.0	0.0	0.0	0.0
Hacienda Pública / Patrimonio >>	402,443.4	0.0	402,443.4	0.0	0.0	0.0
Contribuido	0.0	0.0	0.0	0.0	0.0	0.0
Generado	402,443.4	0.0	402,443.4	0.0	0.0	0.0

¿El Estado de Cambios en la Situación Financiera se presentó conforme a la estructura y contenido establecidos en el MUCG?	Cumplió	¿Los saldos del origen y aplicación del recurso reflejados en el Estado de Cambios en la Situación Financiera corresponden con los del Estado de Situación Financiera Comparativo?	Cumplió
--	---------	--	---------

Confirmación del importe pendiente de pago al ISSEMYM



¿La Entidad presentó al ISSEMYM los pagos por concepto de cuotas, aportaciones y retenciones realizadas a los servidores públicos?	No cumplió
--	------------

Verificación del cumplimiento de obligaciones fiscales (ISR)



¿La Entidad cumplió con las disposiciones relativas al registro del pago de las retenciones del impuesto sobre la renta (ISR)?	No cumplió
--	------------

¿La Entidad efectuó el pago del ISR de manera oportuna, con lo cual evitó que se generaran actualizaciones y recargos?	No cumplió
--	------------

Obligación de presentar aviso y dictamen del ISERTP

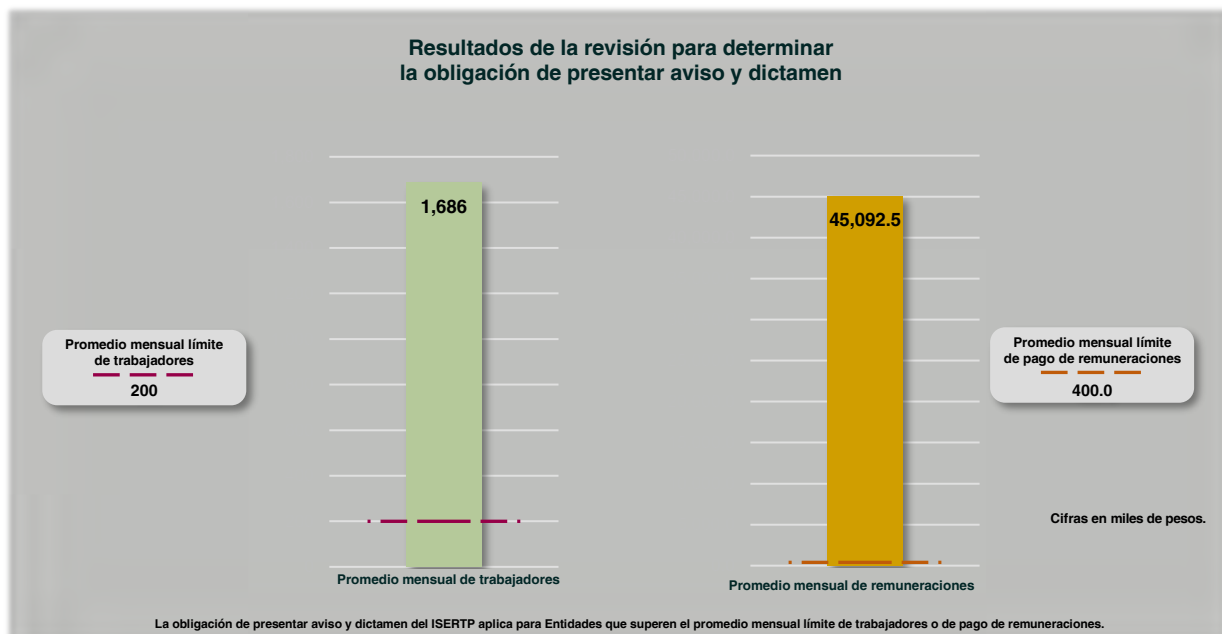

¿La Entidad está obligada a dictaminar la determinación y el pago por concepto de remuneraciones al trabajo personal?	Sí
---	----

Este Órgano Técnico se encuentra impedido para realizar pronunciamiento alguno respecto de la obligación relativa al aviso de dictamen y el dictamen sobre la determinación y el pago del ISERTP, establecidos en los artículos 47 A y 47 B del Código Financiero del Estado de México y Municipios, debido a las modificaciones de presentación y determinación efectuadas por la Secretaría de Finanzas del Gobierno del Estado de México, publicadas en el Periódico Oficial "Gaceta del Gobierno" el 14 de octubre de 2022; según las cuales, las Entidades podrán presentar el aviso de dictamen a más tardar el 31 de octubre de 2022, y el dictamen sobre la determinación y pago del ISERTP, el 30 de noviembre de 2022.

Comparación de saldos con entidades externas

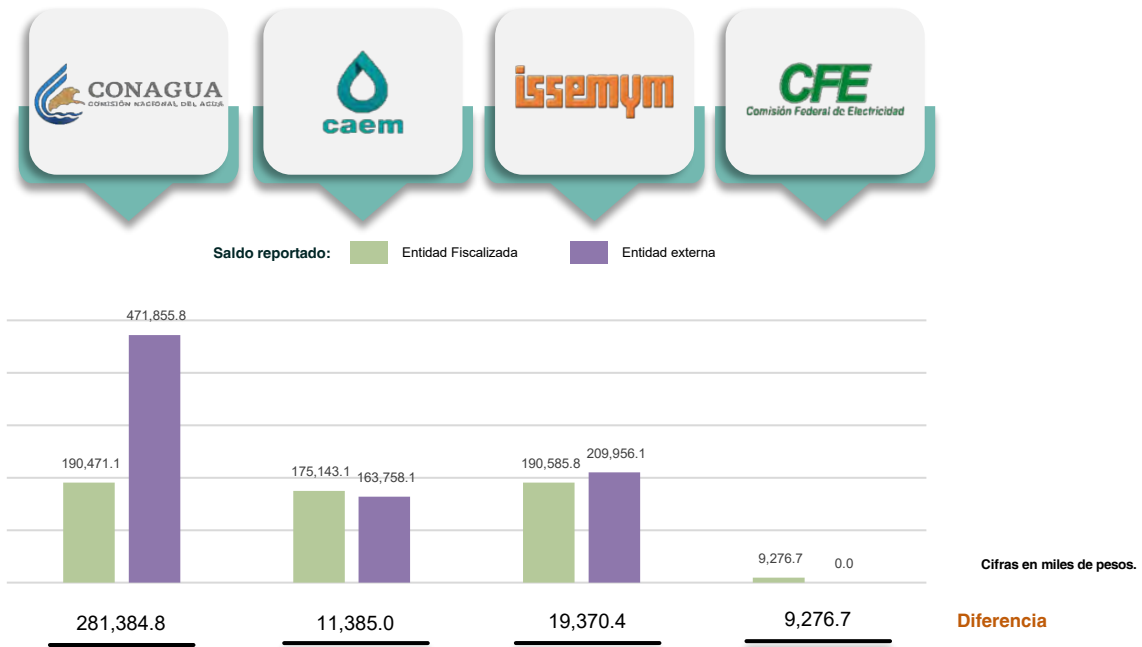

¿La Entidad presentó adeudos con CONAGUA, CAEM, ISSEMYM y/o CFE?	Sí	La Entidad presentó diferencias en sus saldos por concepto de adeudos con:	- CONAGUA - CAEM - ISSEMYM - CFE
--	----	--	---

Aportaciones de Mejoras por Servicios Ambientales al FIPASAHM

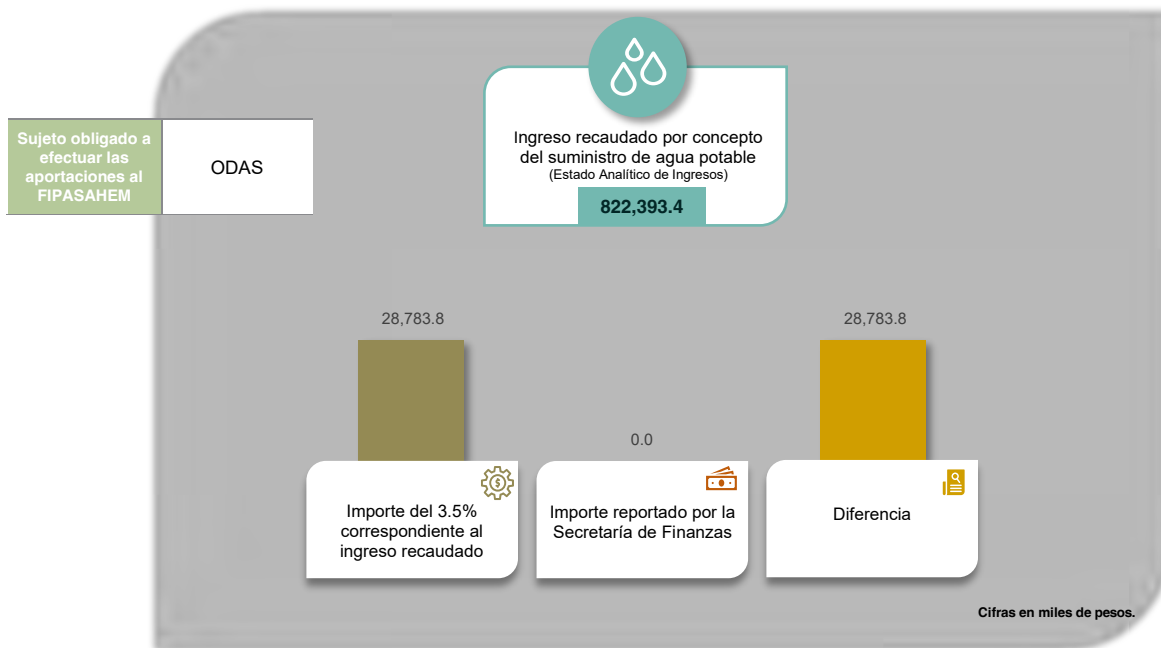

¿La Entidad realizó los pagos por concepto de Aportaciones de Mejoras por Servicios Ambientales?	No cumplió	¿Los importes reportados por la Secretaría de Finanzas corresponden con lo registrado por la Entidad?	No cumplió
--	------------	---	------------

En resumen, de la revisión a la **etapa de control y evaluación** de la Entidad, se obtuvieron los siguientes resultados:

Elementos revisados	Resultado
¿El recurso ejercido y las metas realizadas por la Entidad se encuentran en un intervalo de cumplimiento de entre el 90.0 y el 110.0 por ciento?	No cumplió
¿Los recursos considerados para servicios personales se ajustaron al límite de crecimiento del 3.0 por ciento?	Cumplió
¿El porcentaje de los recursos considerados para cubrir ADEFAS se ajustó al límite del 2.5 por ciento del ingreso recaudado?	No cumplió
¿La Entidad pagó el capítulo 1000 "Servicios Personales" de acuerdo a lo autorizado en su Presupuesto de Egresos?	Sí
¿El saldo reflejado en el Estado de Variación en la Hacienda Pública corresponde con el del Estado de Situación Financiera Comparativo?	Cumplió
¿El Estado de Variación en la Hacienda Pública se presentó conforme a la estructura y contenido establecidos en el MUCG?	Cumplió
¿Los saldos del rubro "Efectivo y equivalentes" registrados en el Estado de Flujos de Efectivo corresponden con los revelados en el Estado de Situación Financiera Comparativo?	Cumplió
¿El Estado de Flujos de Efectivo se presentó conforme a la estructura y contenido establecidos en el MUCG?	Cumplió
¿El Estado de Cambios en la Situación Financiera se presentó conforme a la estructura y contenido establecidos en el MUCG?	Cumplió
¿Los saldos del origen y aplicación del recurso reflejados en el Estado de Cambios en la Situación Financiera corresponden con los del Estado de Situación Financiera Comparativo?	Cumplió
¿La Entidad presentó al ISSEMYM los pagos por concepto de cuotas, aportaciones y retenciones realizadas a los servidores públicos?	No cumplió
¿La Entidad cumplió con las disposiciones relativas al registro del pago de las retenciones del impuesto sobre la renta (ISR)?	No cumplió
¿La Entidad efectuó el pago del ISR de manera oportuna, con lo cual evitó que se generaran actualizaciones y recargos?	No cumplió
¿La Entidad está obligada a dictaminar la determinación y el pago por concepto de remuneraciones al trabajo personal?	Sí
¿La Entidad presentó adeudos con CONAGUA, CAEM, ISSEMYM y/o CFE?	Sí

Elementos revisados	Resultado
La Entidad presentó diferencias en sus saldos por concepto de adeudos con:	<ul style="list-style-type: none"> - CONAGUA - CAEM - ISSEMYM - CFE
¿La Entidad realizó los pagos por concepto de Aportaciones de Mejoras por Servicios Ambientales?	No cumplió
¿Los importes reportados por la Secretaría de Finanzas corresponden con lo registrado por la Entidad?	No cumplió

Observaciones de la Revisión

No.	Apartado	Observación	Monto observado (Miles de pesos)	Normatividad infringida	
1	Ejercicio de los recursos	La Entidad realizó ampliaciones/reducciones al presupuesto, sin embargo, en el Acta de autorización y justificación de su Órgano Máximo de Gobierno no se indica el monto por el cual se autorizaron las modificaciones de Estado Analítico de Ingresos.		Artículos 285 y 319 del Código Financiero del Estado de México y Municipios.	
2		De los 21 proyectos ejecutados por la Entidad, 1 de ellos presentó sobreejercicio por un monto de 16,038.8 miles de pesos.	16,038.8	Artículos 13 fracción I de la Ley de Disciplina Financiera de las Entidades Federativas y los Municipios; 18 fracción VII de la Ley de Planeación del Estado de México y Municipios y 305 del Código Financiero del Estado de México y Municipios.	
3	Control y evaluación	Derivado del análisis al Avance de Metas de Actividad por Proyecto, se identificaron 10 programas que se encuentran fuera del intervalo de cumplimiento de entre el 90 y el 110 por ciento, respecto del recurso ejercido y las metas realizadas.		Artículos 287 y 312 fracción IV del Código Financiero del Estado de México y Municipios y 20 fracción IV de la Ley de Planeación del Estado de México y Municipios.	
4		De la verificación a la cuenta presupuestal de adeudos de ejercicios fiscales anteriores (ADEFAS), se identificó un importe devengado de 83,171.3 miles de pesos, que representa el 5.6 por ciento de los ingresos totales; lo cual rebasó el 2.5 por ciento permitido.		Artículo 20 y el transitorio décimo primero de la Ley de Disciplina Financiera de las Entidades Federativas y los Municipios.	
5		La Entidad no presentó al ISSEMYM los pagos por concepto de cuotas, aportaciones y retenciones realizadas a los servidores públicos.	142,378.5	Artículos 31, 32, 33, 34, 35, 36, 37 y 38 de la Ley de Seguridad Social para los Servidores Públicos del Estado de México y Municipios y 51 fracción X de la Ley Orgánica Municipal del Estado de México.	
6		De acuerdo a la revisión a los pagos por concepto del Impuesto sobre la renta (ISR) por salarios, honorarios y arrendamiento al Servicio de Administración Tributaria (SAT), se identificó que la Entidad presentó un adeudo de 63,929.0 miles de pesos; por lo que no cumplió de manera oportuna con sus obligaciones, según la normatividad aplicable.	63,929.0	Artículo 96 de la Ley del Impuesto Sobre la Renta.	
7		De acuerdo a la revisión a los pagos por concepto del Impuesto Sobre la Renta (ISR) por salarios, honorarios y arrendamiento al Servicio de Administración Tributaria (SAT), se identificó que la Entidad no presentó pagos de ISR de manera oportuna lo que genera actualizaciones y recargos.		Artículo 96 de la Ley del Impuesto Sobre la Renta.	
8		Una vez realizada la verificación del 3.5 por ciento sobre el ingreso efectivamente recaudado, se identificó que la Entidad no presentó pagos por concepto de aportaciones FIPASAHM.	28,783.8	Artículos 9 y 216-I y J del Código Financiero del Estado de México y Municipios	



Instituto Municipal de Cultura Física y Deporte de Naucalpan de Juárez

Ejercicio Fiscal 2021

Instituto Municipal de Cultura Física y Deporte de Naucalpan de Juárez

Generales financieros

Grupos del Estado de Situación Financiera Comparativo (Miles de pesos)

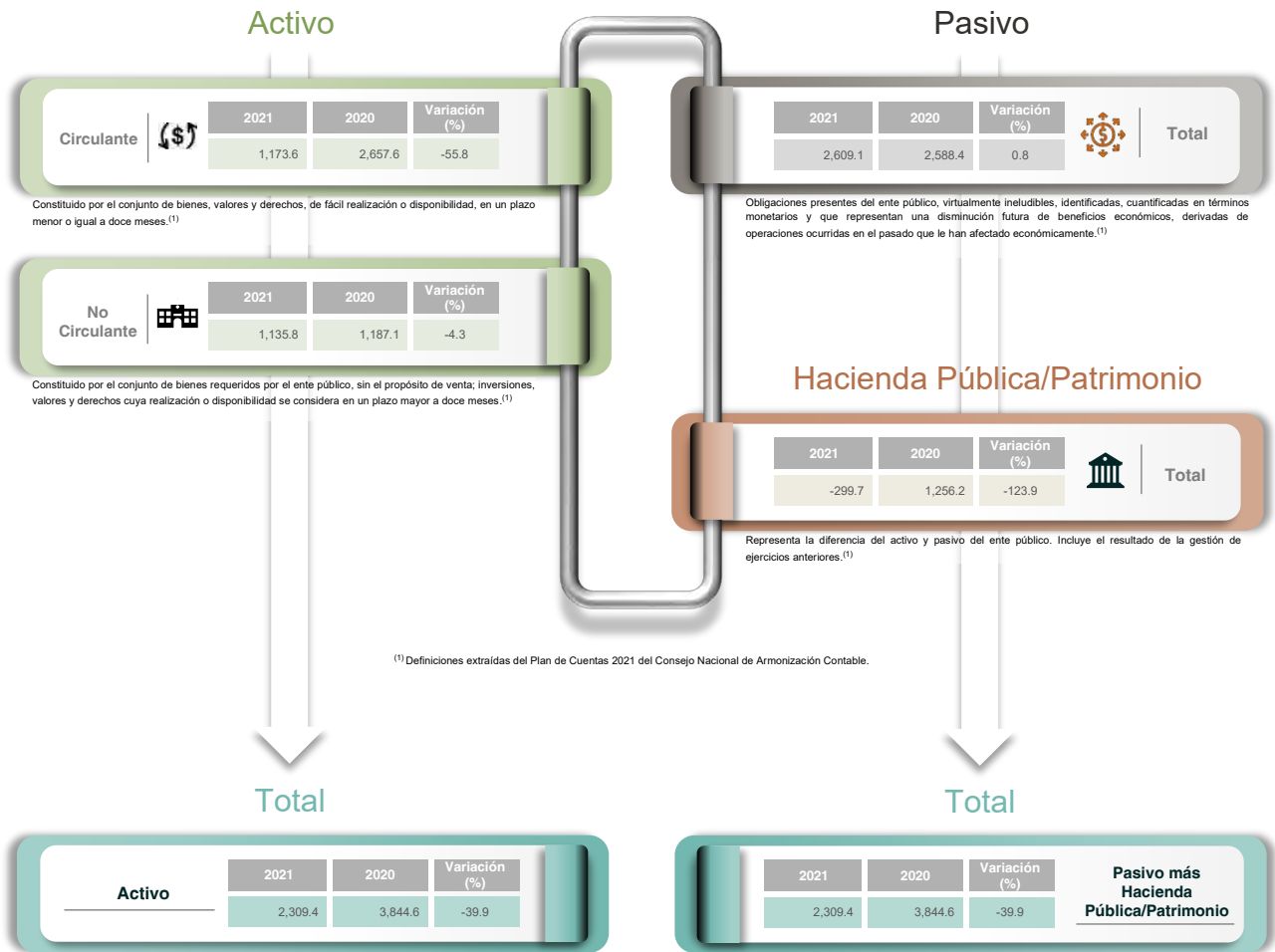

El total del activo debe ser igual al total del pasivo más hacienda pública/patrimonio.

Grupos del Estado de Actividades Comparativo

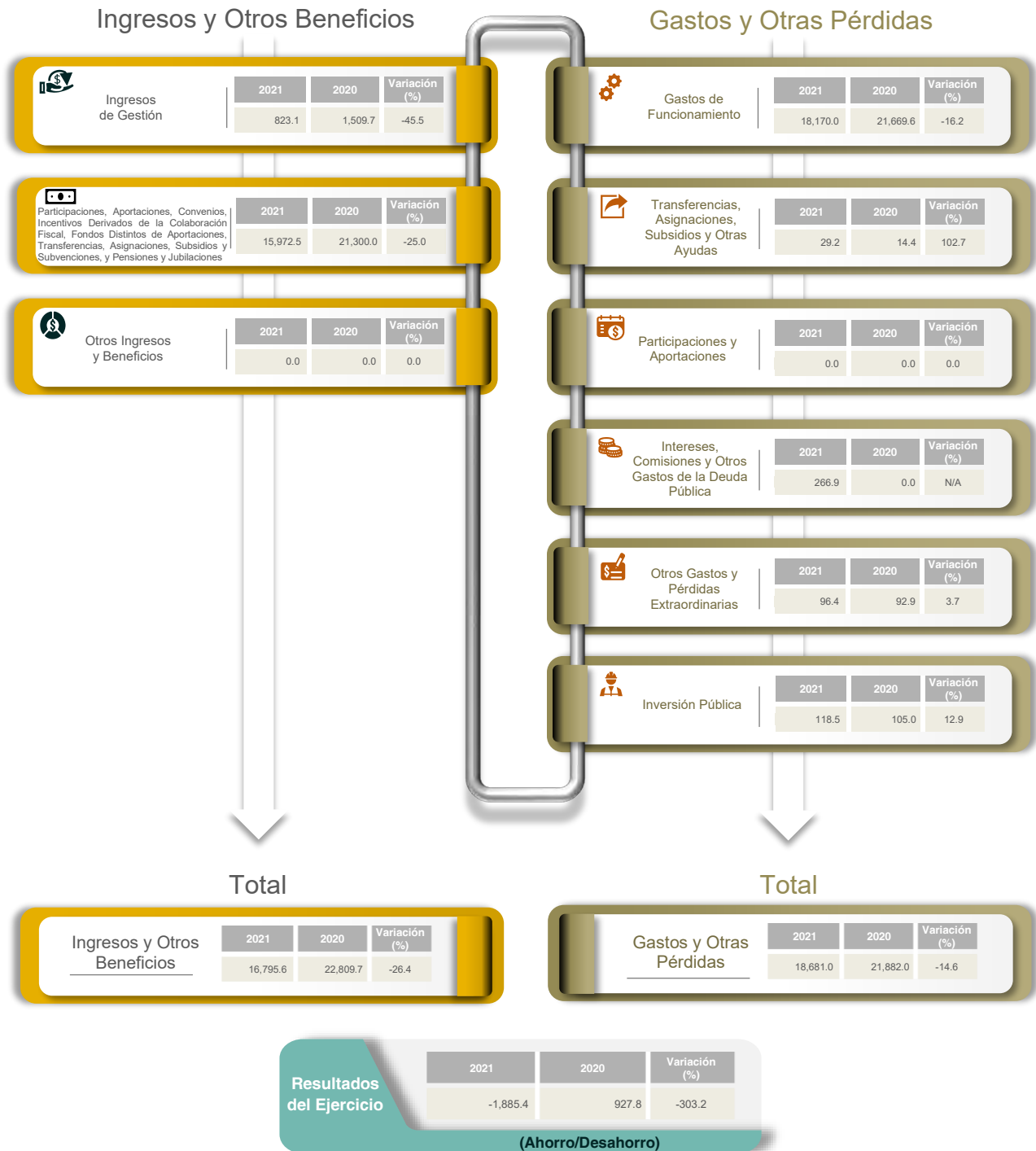

(Miles de pesos)



Generales presupuestales

Ingresos

(Miles de pesos)







	 Estimado	 Modificado	 Devengado	 Recaudado
Ingresos de Gestión	26,753.6	26,753.6	0.0	16,795.6
Participaciones, Aportaciones, Convenios, Incentivos Derivados de la Colaboración Fiscal, Fondos Distintos de Aportaciones, Transferencias, Asignaciones, Subsidios y Subvenciones, y Pensiones y Jubilaciones	3,977.8	3,977.8	0.0	823.1
Otros Ingresos y Beneficios	22,775.7	22,775.7	0.0	15,972.5
	0.0	0.0	0.0	0.0

Fuente: Estado Analítico de Ingresos.

¿Cuánto recibió?

Egresos

(Miles de pesos)

	 Aprobado	 Modificado	 Comprometido	 Devengado	 Pagado	 Ejercido
Capítulo 1000 Servicios Personales	26,753.6	26,753.6	0.0	539.8	18,089.9	18,629.7
Capítulo 2000 Materiales y Suministros	20,490.1	20,490.1	0.0	401.7	16,212.6	16,614.3
Capítulo 3000 Servicios Generales	899.1	899.1	0.0	0.0	434.2	434.2
Capítulo 4000 Transferencias, Asignaciones, Subsidios y Otras Ayudas	3,501.7	3,501.7	0.0	138.1	983.4	1,121.5
Capítulo 5000 Bienes Muebles, Inmuebles e Intangibles	170.0	170.0	0.0	0.0	29.2	29.2
Capítulo 6000 Inversión Pública	217.0	217.0	0.0	0.0	163.6	163.6
Capítulo 7000 Inversiones Financieras y Otras Provisiones	0.0	0.0	0.0	0.0	0.0	0.0
Capítulo 8000 Participaciones y Aportaciones	0.0	0.0	0.0	0.0	0.0	0.0
Capítulo 9000 Deuda Pública	1,475.7	1,475.7	0.0	0.0	266.9	266.9

Fuente: Estado Analítico del Ejercicio del Presupuesto de Egresos. Clasificación por objeto del gasto (capítulo y concepto).

¿En qué gastó?





Revisión de la Cuenta Pública Instituto Municipal de Cultura Física y Deporte de Naucalpan de Juárez

Revisión de la etapa de planeación

Procedimientos aplicados

1. Comprobar que los programas planeados por la Entidad se encuentren alineados a los pilares y ejes transversales de la Clasificación Funcional-Programática Municipal vigente.

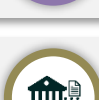
Alineación de programas con pilares y ejes transversales

	Pilar 1. Social Está considerado en el PDM 2019-2021: <input checked="" type="checkbox"/> Sí Programas autorizados: <input type="text" value="1"/>
	Pilar 2. Económico Está considerado en el PDM 2019-2021: <input checked="" type="checkbox"/> Sí Programas autorizados: <input type="text" value="1"/>
	Pilar 3. Territorial Está considerado en el PDM 2019-2021: <input type="checkbox"/> - Programas autorizados: <input type="text" value="-"/>
	Pilar 4. Seguridad Está considerado en el PDM 2019-2021: <input type="checkbox"/> - Programas autorizados: <input type="text" value="-"/>
	Eje Transversal I. Igualdad de género Está considerado en el PDM 2019-2021: <input type="checkbox"/> - Programas autorizados: <input type="text" value="-"/>
	Eje Transversal II. Gobierno moderno, capaz y responsable Está considerado en el PDM 2019-2021: <input checked="" type="checkbox"/> Sí Programas autorizados: <input type="text" value="4"/>
	Eje Transversal III. Tecnología y coordinación para el buen gobierno Está considerado en el PDM 2019-2021: <input type="checkbox"/> - Programas autorizados: <input type="text" value="-"/>

Los programas autorizados se muestran agrupados conforme a los pilares y ejes transversales del Plan de Desarrollo Municipal 2019-2021.

Pilar o eje transversal con mayor número de programas planeados

Eje transversal II

Se incluyeron programas relacionados con el eje transversal "Igualdad de género"

No

En resumen, de la revisión a la **etapa de planeación** de la Entidad, se obtuvieron los siguientes resultados:

Elementos revisados	Resultado
¿La Entidad presentó programas autorizados de acuerdo a los pilares y ejes transversales establecidos en la Clasificación Funcional-Programática Municipal?	Sí
¿Los programas planeados por la Entidad se encuentran alineados a la Clasificación Funcional-Programática Municipal?	Cumplió
¿Los pilares y ejes transversales autorizados por la Entidad están considerados en el PDM 2019-2021?	Sí
Del total de programas planeados por la Entidad, ¿cuántos están alineados a la Clasificación Funcional-Programática Municipal?	6 de 6

Revisión de la etapa de programación y presupuestación

Procedimientos aplicados

1. Verificar en el Estado Analítico del Ejercicio del Presupuesto de Egresos el monto asignado por programa.
2. Comprobar el equilibrio presupuestario entre el ingreso estimado y el egreso aprobado.
3. Identificar los ingresos estimados por rubro, así como la asignación de recursos por capítulo y tipo de gasto.
4. Verificar la asignación presupuestaria por finalidad y función de gasto.
5. Identificar, por pilar y eje transversal, la asignación de metas y recursos a nivel programa.

Asignación presupuestaria por programas

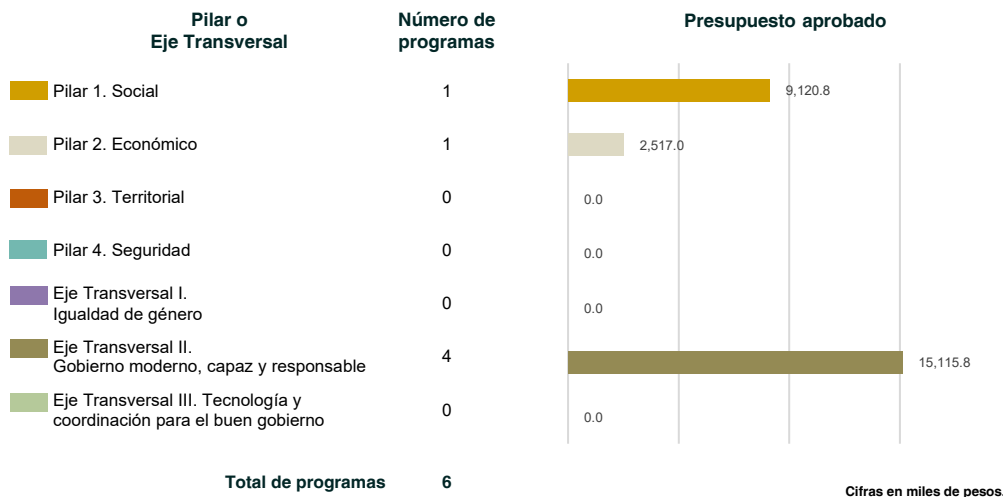

¿Los programas reportados por la Entidad cuentan con asignación presupuestaria?	Sí
---	----

¿Los programas considerados en el Presupuesto de Egresos de la Entidad permiten la realización de sus funciones?	Cumplió
--	---------

Equilibrio presupuestario

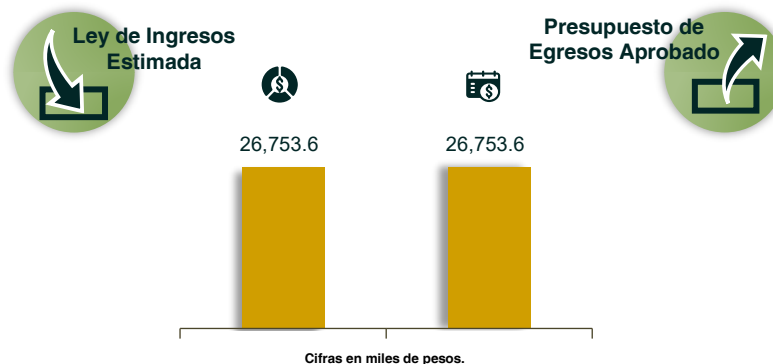

¿La Entidad presentó equilibrio presupuestario?	Cumplió
---	---------

Obtención y asignación de recursos

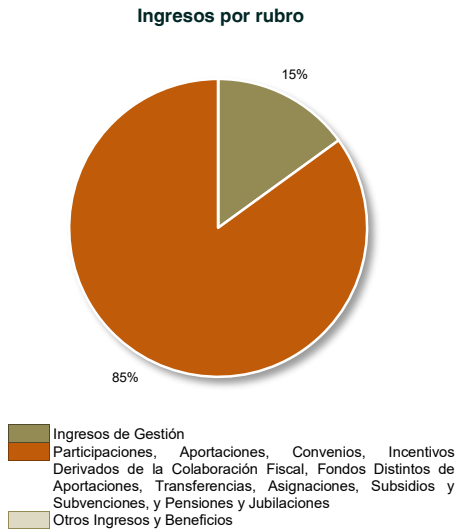

Asignación por capítulo del gasto y clasificación económica

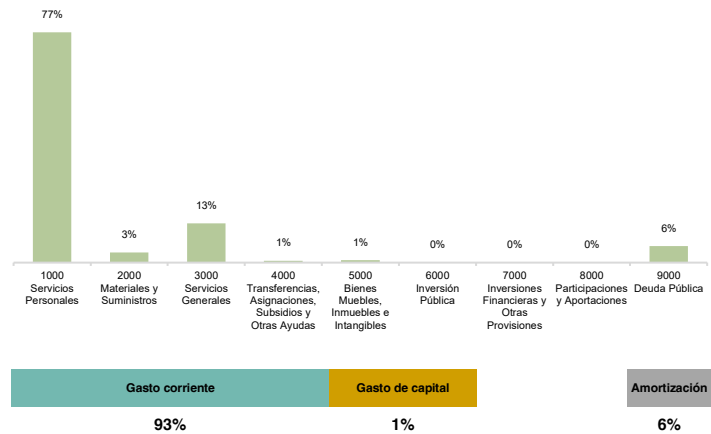

¿Los rubros del ingreso y capítulos del gasto utilizados por la Entidad están alineados a los catálogos vigentes?

Sí

Asignación presupuestaria por clasificación funcional

Clasificación funcional (Miles de pesos)

Finalidad	No.	Función	Asignación presupuestaria	Finalidad	No.	Función	Asignación presupuestaria	
Gobierno	0101	Legislación	-	Desarrollo Económico	0301	Asuntos económicos, comerciales y laborales en general	-	
	0102	Justicia	-		0302	Agropecuaria, silvicultura, pesca y caza	-	
	0103	Coordinación de la política de gobierno	2,922.8		0303	Combustibles y energía	-	
	0104	Relaciones exteriores	-		0304	Minería, manufacturas y construcción	-	
	0105	Asuntos financieros y hacendarios	-		0305	Transporte	-	
	0106	Seguridad nacional	-		0306	Comunicaciones	-	
	0107	Asuntos de orden público y seguridad interior	12,193.0		0307	Turismo	-	
	0108	Otros servicios generales	-		0308	Ciencia, tecnología e innovación	-	
Desarrollo Social	0201	Protección ambiental	-		Otras no Clasificadas en Funciones Anteriores	0309	Otras industrias y otros asuntos económicos	-
	0202	Vivienda y servicios a la comunidad	2,517.0			0401	Transacciones de la deuda pública / costo financiero de la deuda	-
	0203	Salud	-	0402		Transferencias, participaciones y aportaciones entre diferentes niveles y órdenes de gobierno	-	
	0204	Recreación, cultura y otras manifestaciones sociales	9,120.8	0403		Saneamiento del sistema financiero	-	
	0205	Educación	-	0404	Adeudos de ejercicios fiscales anteriores	-		
	0206	Protección social	-					
	0207	Otros asuntos sociales	-					

Las funciones se presentan considerando íntegramente la estructura programática del Manual Único de Contabilidad Gubernamental para las Dependencias y Entidades Públicas del Gobierno y Municipios del Estado de México vigente; aquellas que presentan asignación presupuestaria fueron las que programó la Entidad para el Ejercicio Fiscal 2021.

Fuente: Estado Analítico del Ejercicio del Presupuesto de Egresos. Clasificación funcional (finalidad y función).

¿La asignación presupuestaria reportada en el Estado Analítico del Ejercicio del Presupuesto de Egresos, clasificación funcional (finalidad y función), coincide con el monto reportado en el Estado Analítico del Ejercicio del Presupuesto de Egresos, clasificación por objeto del gasto (capítulo y concepto)?

Sí

Programación de metas y recurso asignado por programa



¿Cuál es el pilar o eje transversal con mayor recurso aprobado para el cumplimiento de los programas de la Entidad?	Eje Transversal II
---	--------------------

¿Los programas reportados por la Entidad en los pilares y ejes transversales cuentan con recurso aprobado y asignación de metas?	Cumplió
--	---------

En resumen, de la revisión a la **etapa de programación y presupuestación** de la Entidad, se obtuvieron los siguientes resultados:

Elementos revisados	Resultado
¿Los programas reportados por la Entidad cuentan con asignación presupuestaria?	Sí
¿Los programas considerados en el Presupuesto de Egresos de la Entidad permiten la realización de sus funciones?	Cumplió
¿La Entidad presentó equilibrio presupuestario?	Cumplió
¿Los rubros del ingreso y capítulos del gasto utilizados por la Entidad están alineados a los catálogos vigentes?	Sí
¿La asignación presupuestaria reportada en el Estado Analítico del Ejercicio del Presupuesto de Egresos, clasificación funcional (finalidad y función), coincide con el monto reportado en el Estado Analítico del Ejercicio del Presupuesto de Egresos, clasificación por objeto del gasto (capítulo y concepto)?	Sí
¿Cuál es el pilar o eje transversal con mayor recurso aprobado para el cumplimiento de los programas de la Entidad?	Eje Transversal II
¿Los programas reportados por la Entidad en los pilares y ejes transversales cuentan con recurso aprobado y asignación de metas?	Cumplió

Revisión de la etapa del ejercicio de los recursos públicos

Procedimientos aplicados

1. Comprobar que las ampliaciones y reducciones realizadas a la Ley de Ingresos Estimada y al Presupuesto de Egresos Aprobado cuenten con la autorización registrada en actas del Órgano Máximo de Gobierno de la Entidad.
2. Verificar que los proyectos ejercidos por la Entidad hayan contado con suficiencia presupuestaria.
3. Comprobar que el pago de remuneraciones al personal en las quincenas 2 y 20 del Ejercicio Fiscal coincida con el reflejado en sus dispersiones bancarias y/o cheques.
4. Verificar que los saldos reflejados en el Estado de Situación Financiera Comparativo coincidan con la información de los Inventarios de Bienes Muebles e Inmuebles.
5. Analizar el endeudamiento de la Entidad a través de la verificación de la solvencia y la liquidez.
6. Analizar el comportamiento del endeudamiento a corto y largo plazos de los Ejercicios 2019, 2020 y 2021 (evolución del endeudamiento).

Ampliaciones y reducciones con autorización del Órgano Máximo de Gobierno

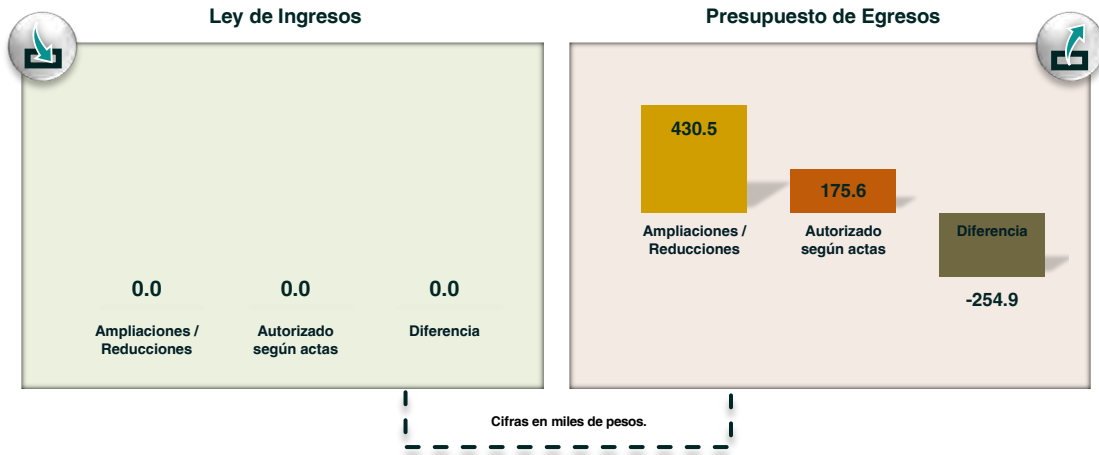

¿La Entidad realizó modificaciones a la Ley de Ingresos Estimada y al Presupuesto de Egresos Aprobado?	Sí
--	----

¿Las modificaciones a los ingresos y egresos cuentan con la autorización del Órgano Máximo de Gobierno de la Entidad?	No cumplió
---	------------

Suficiencia presupuestaria en los proyectos ejercidos

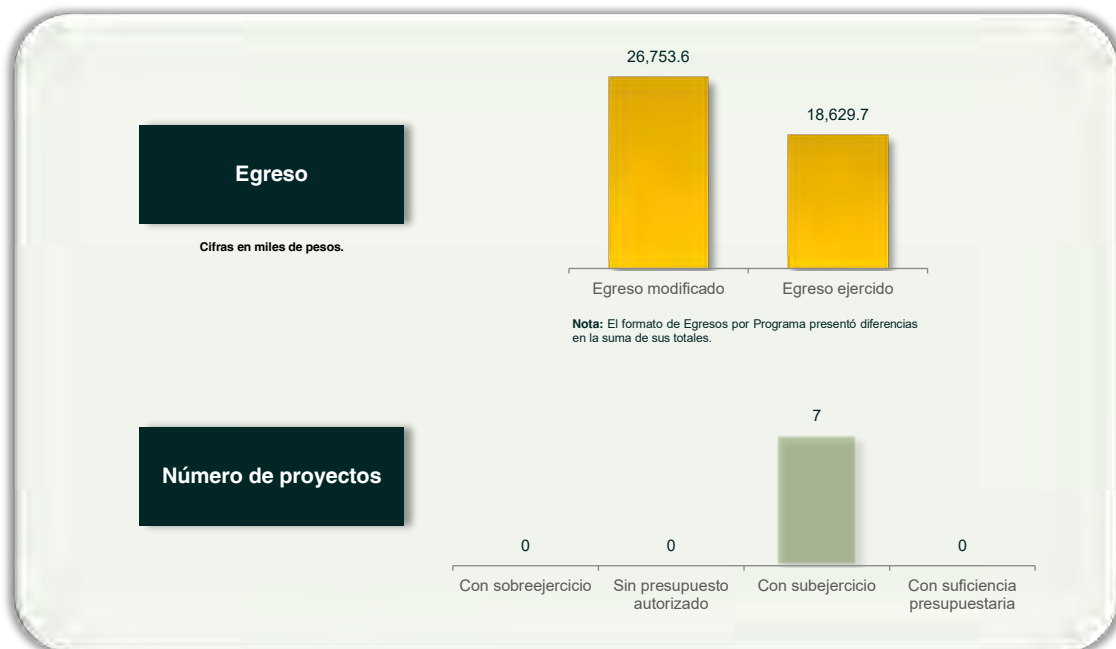

¿La Entidad se apegó a la normatividad correspondiente al ejecutar proyectos únicamente con recursos autorizados?	Cumplió
---	---------

Verificación de los importes pagados por remuneraciones y existencia de tabuladores

Servicios personales	Quincena revisada:	
	2	20
Carátula de la nómina	392,889.0	313,267.7
Acuse bancario de la dispersión de la nómina + Cheques	392,889.0 + 0.0	303,338.4 + 9,929.3
Total dispersión y/o cheques	392,889.0	313,267.7
Diferencia	0.0	0.0

Cifras en pesos.

¿El pago de las remuneraciones al personal en las quincenas 2 y 20 del Ejercicio Fiscal coincide con el reflejado en sus dispersiones bancarias y/o cheques?	Cumplió
--	---------

¿La Entidad publicó el tabulador de sueldos autorizado en su página de Internet?	No
--	----

Comparativo de saldos entre el Estado de Situación Financiera Comparativo y los Inventarios de Bienes Muebles e Inmuebles

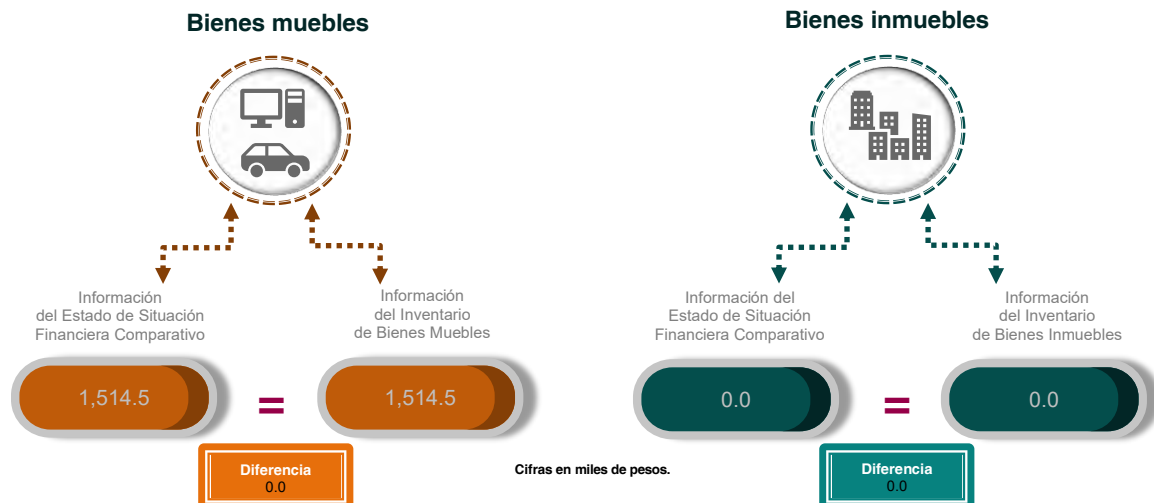

¿La información presentada en el Estado de Situación Financiera Comparativo coincide con el Inventario de Bienes Muebles?	Cumplió
---	---------

¿La información presentada en el Estado de Situación Financiera Comparativo coincide con el Inventario de Bienes Inmuebles?	Cumplió
---	---------

Análisis del endeudamiento

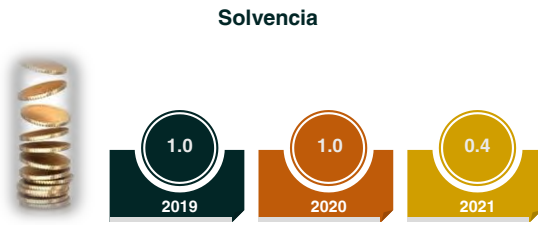

La solvencia es la relación entre el activo circulante y el pasivo circulante de la Entidad. Expresa, al 31 de diciembre de cada Ejercicio Fiscal, con cuántos pesos se contaba para pagar cada peso de las obligaciones adquiridas a corto plazo.

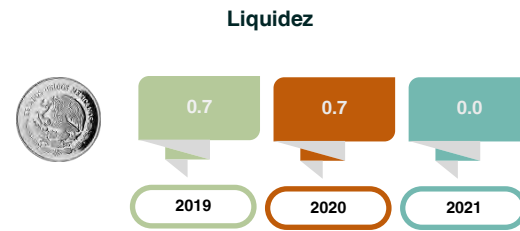

La liquidez es la relación entre el efectivo y equivalentes y el pasivo circulante de la Entidad. Expresa, al 31 de diciembre de cada Ejercicio Fiscal, con cuántos pesos se contaba de manera inmediata para hacer frente a cada peso de las obligaciones adquiridas a corto plazo.

Nota: La entidad presenta saldo contrario en la cuenta de efectivo y equivalentes.

¿Con cuántos pesos contó la Entidad para hacer frente a cada peso de sus obligaciones adquiridas a corto plazo en el Ejercicio Fiscal 2021?	0.4
---	-----

¿Con cuántos pesos contó de forma inmediata la Entidad para hacer frente a cada peso de sus obligaciones adquiridas a corto plazo en el Ejercicio Fiscal 2021?	0.0
--	-----

Evolución del endeudamiento 2019-2021

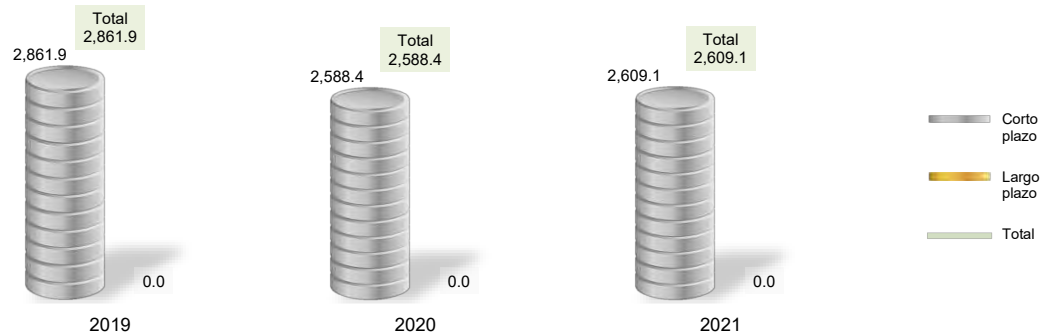

Nota: Conforme al artículo 44 de la Ley General de Contabilidad Gubernamental, las cifras deben mostrar criterios de utilidad, confiabilidad, relevancia, comparación y oportunidad al registrarse adecuadamente en términos del Manual Único de Contabilidad Gubernamental vigente.

Cifras en miles de pesos.

Variación porcentual del endeudamiento

Plazo	2019-2020	2020-2021	Principales cuentas contables relacionadas con la variación en el último periodo
Corto	-9.6%	0.8%	“Otras cuentas por pagar” (276.9).
Largo	0.0%	0.0%	

¿La Entidad presentó obligaciones a corto y/o largo plazos al cierre del Ejercicio 2021?	Sí
--	----

¿Cuál es la tendencia que presentó el pasivo de la Entidad de 2020 a 2021?	Aumentó
--	---------

En resumen, de la revisión a la **etapa del ejercicio de los recursos públicos** de la Entidad, se obtuvieron los siguientes resultados:

Elementos revisados	Resultado
¿La Entidad realizó modificaciones a la Ley de Ingresos Estimada y al Presupuesto de Egresos Aprobado?	Sí
¿Las modificaciones a los ingresos y egresos cuentan con la autorización del Órgano Máximo de Gobierno de la Entidad?	No cumplió
¿La Entidad se apegó a la normatividad correspondiente al ejecutar proyectos únicamente con recursos autorizados?	Cumplió
¿El pago de las remuneraciones al personal en las quincenas 2 y 20 del Ejercicio Fiscal coincide con el reflejado en sus dispersiones bancarias y/o cheques?	Cumplió
¿La Entidad publicó el tabulador de sueldos autorizado en su página de Internet?	No
¿La información presentada en el Estado de Situación Financiera Comparativo coincide con el Inventario de Bienes Muebles?	Cumplió
¿La información presentada en el Estado de Situación Financiera Comparativo coincide con el Inventario de Bienes Inmuebles?	Cumplió
¿Con cuántos pesos contó la Entidad para hacer frente a cada peso de sus obligaciones adquiridas a corto plazo en el Ejercicio Fiscal 2021?	0.4
¿Con cuántos pesos contó de forma inmediata la Entidad para hacer frente a cada peso de sus obligaciones adquiridas a corto plazo en el Ejercicio Fiscal 2021?	0.0
¿La Entidad presentó obligaciones a corto y/o largo plazos al cierre del Ejercicio 2021?	Sí
¿Cuál es la tendencia que presentó el pasivo de la Entidad de 2020 a 2021?	Aumentó

Revisión de la etapa de control y evaluación

Procedimientos aplicados

1. Verificar que el recurso ejercido y las metas alcanzadas por programa se encuentren en un intervalo de cumplimiento de entre el 90.0 y el 110.0 por ciento.
2. Verificar que los recursos para servicios personales se encuentren aprobados en el Presupuesto de Egresos y no rebasen el límite del 3.0 por ciento determinado para el Ejercicio Fiscal 2021, de acuerdo al artículo 10 fracción I, inciso a, de la Ley de Disciplina Financiera.
3. Verificar que los recursos aplicados para cubrir los adeudos de ejercicios fiscales anteriores (ADEFAS) no rebasen el límite del 2.5 por ciento aplicable al Ejercicio 2021, de acuerdo al artículo 20 y el transitorio décimo primero de la Ley de Disciplina Financiera.
4. Verificar los saldos reflejados en el Estado Analítico del Ejercicio del Presupuesto de Egresos de los conceptos del capítulo 1000 "Servicios Personales", e identificar el sueldo bruto mensual más alto y el más bajo, así como el número de plazas al inicio y al cierre del Ejercicio Fiscal.
5. Verificar que la información reflejada en el Estado de Variación en la Hacienda Pública corresponda con la del Estado de Situación Financiera Comparativo, y que el Estado de Variación en la Hacienda Pública se presente conforme a la estructura y contenido establecidos en el Manual Único de Contabilidad Gubernamental vigente.
6. Verificar que la información reflejada en el Estado de Flujos de Efectivo corresponda con la del Estado de Situación Financiera Comparativo en lo que respecta al rubro "Efectivo y equivalentes", y que el Estado de Flujos de Efectivo se presente conforme a la estructura y contenido establecidos en el Manual Único de Contabilidad Gubernamental vigente.
7. Verificar que la información del origen y aplicación del recurso reflejada en el Estado de Cambios en la Situación Financiera corresponda con la del Estado de Situación Financiera Comparativo, y que el Estado de Cambios en la Situación Financiera se presente conforme a la estructura y contenido establecidos en el Manual Único de Contabilidad Gubernamental vigente.
8. Revisar que la Entidad haya enterado al Instituto de Seguridad Social del Estado de México y Municipios (ISSEMYM) el importe de las cuotas retenidas a los servidores públicos.
9. Verificar que la Entidad cumpla con las disposiciones relativas al registro del pago por concepto del impuesto sobre la renta (ISR) al Servicio de Administración Tributaria (SAT).
10. Verificar si la Entidad se encuentra obligada a presentar el aviso de dictamen y el dictamen sobre la determinación y pago del Impuesto sobre Erogaciones por Remuneraciones al Trabajo Personal, y que éste se realice de acuerdo a lo establecido en los artículos 47 fracción XIV, 47 A y 47 B del Código Financiero del Estado de México y Municipios.
11. Verificar, según sea el caso, que el saldo final de las cuentas contables de ISSEMYM y CFE registrado en el Anexo al Estado de Situación Financiera y/o en la Balanza de Comprobación Detallada corresponda con el saldo que reportan dichas entidades.

Cumplimiento de metas y recurso ejercido por programa



¿El recurso ejercido y las metas realizadas por la Entidad se encuentran en un intervalo de cumplimiento de entre el 90.0 y el 110.0 por ciento?	No cumplió
--	------------

Crecimiento del gasto en servicios personales

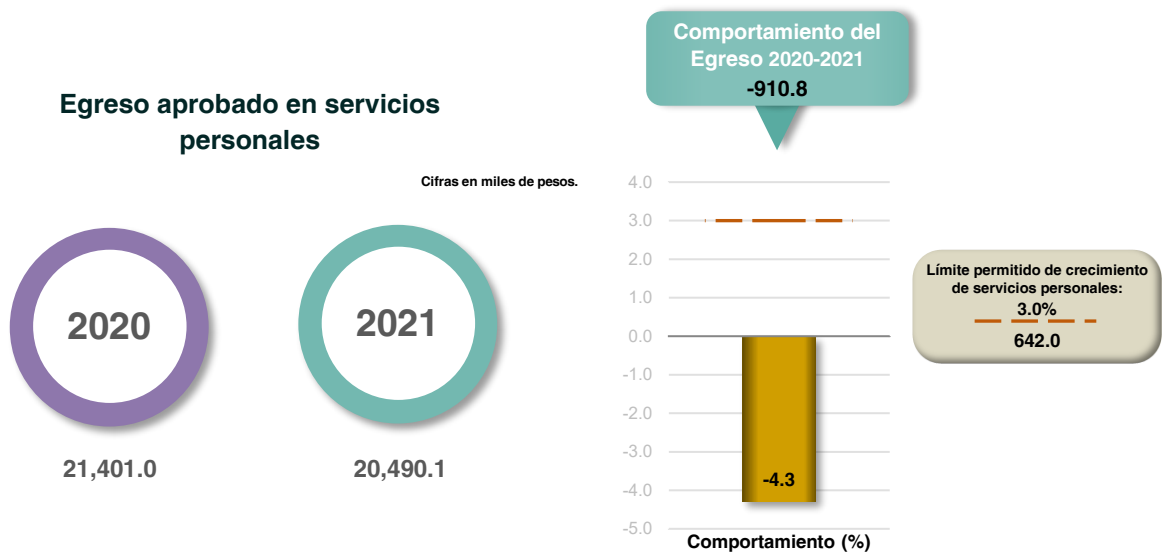

Fuente: Estado Analítico del Ejercicio del Presupuesto de Egresos detallado. Clasificación de servicios personales por categoría.

¿Los recursos considerados para servicios personales se ajustaron al límite de crecimiento del 3.0 por ciento?	Cumplió
--	---------

Adeudos de Ejercicios Fiscales Anteriores (ADEFAS)

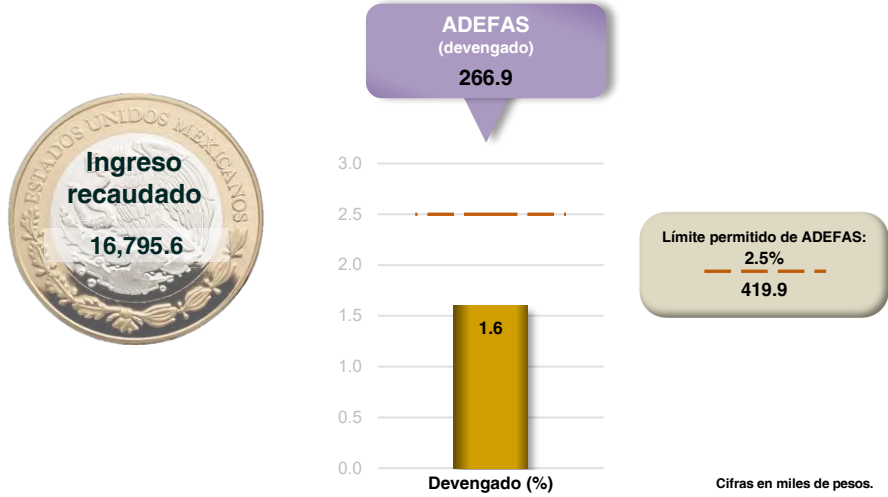

Fuente: Estado Analtico de Ingresos y Estado Analtico del Ejercicio del Presupuesto de Egresos. Clasificación por objeto del gasto (EAI y EAEPE de la Ley de Disciplina Financiera).

¿El porcentaje de los recursos considerados para cubrir ADEFAS se ajustó al límite del 2.5 por ciento del ingreso recaudado?	Cumplió
--	---------

Análisis del capítulo 1000 “Servicios Personales”



* Corresponde al momento contable del Egreso Modificado.

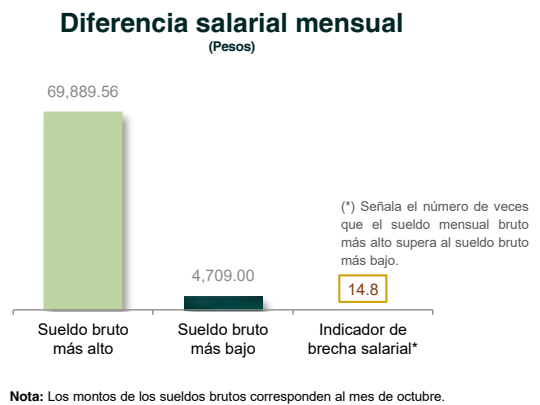
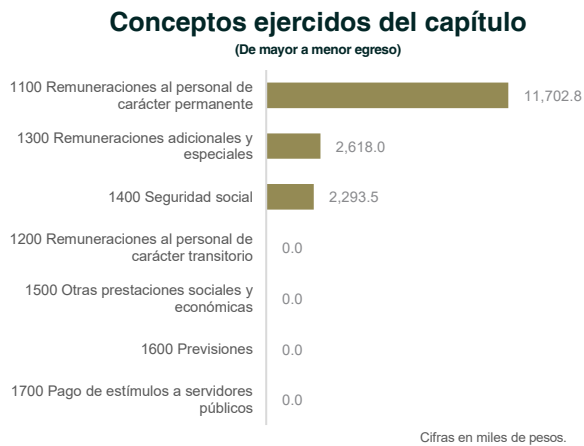

¿La Entidad pagó el capítulo 1000 “Servicios Personales” de acuerdo a lo autorizado en su Presupuesto de Egresos?	Sí
---	----

Validación del Estado de Variación en la Hacienda Pública



Inconsistencias

El Estado de Variación de la Hacienda pública lo llenaron con inconsistencias, las variaciones no corresponden con las presentadas en el Estado de Situación Financiera.

¿El saldo reflejado en el Estado de Variación en la Hacienda Pública corresponde con el del Estado de Situación Financiera Comparativo?	Cumplió	¿El Estado de Variación en la Hacienda Pública se presentó conforme a la estructura y contenido establecidos en el MUCG?	No cumplió
---	---------	--	------------

Validación del flujo de efectivo

Efectivo y equivalentes

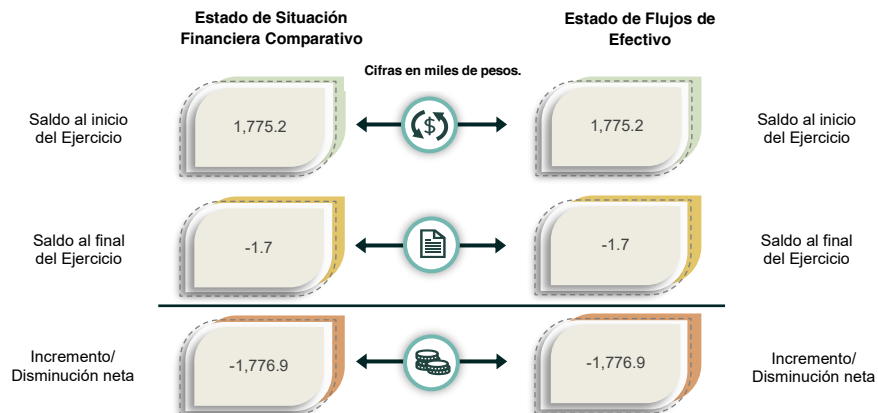

¿Los saldos del rubro "Efectivo y equivalentes" registrados en el Estado de Flujos de Efectivo corresponden con los revelados en el Estado de Situación Financiera Comparativo?	Cumplió	¿El Estado de Flujos de Efectivo se presentó conforme a la estructura y contenido establecidos en el MUCG?	Cumplió
---	---------	--	---------

Validación del origen y aplicación del recurso

Cifras en miles de pesos.	Estado de Situación Financiera Comparativo		Estado de Cambios en la Situación Financiera		Diferencia	
	Origen	Aplicación	Origen	Aplicación	Origen	Aplicación
Activo >>	1,873.3	338.1	1,873.3	338.1	0.0	0.0
Circulante	1,776.9	292.9	1,776.9	292.9	0.0	0.0
No Circulante	96.4	45.1	96.4	45.1	0.0	0.0
Pasivo >>	20.7	0.0	20.7	0.0	0.0	0.0
Circulante	20.7	0.0	20.7	0.0	0.0	0.0
No Circulante	0.0	0.0	0.0	0.0	0.0	0.0
Hacienda Pública / Patrimonio >>	1,257.2	2,813.2	1,257.2	2,813.2	0.0	0.0
Contribuido	0.0	0.0	0.0	0.0	0.0	0.0
Generado	1,257.2	2,813.2	1,257.2	2,813.2	0.0	0.0

¿El Estado de Cambios en la Situación Financiera se presentó conforme a la estructura y contenido establecidos en el MUCG?	Cumplió
--	---------

¿Los saldos del origen y aplicación del recurso reflejados en el Estado de Cambios en la Situación Financiera corresponden con los del Estado de Situación Financiera Comparativo?	Cumplió
--	---------

Confirmación del importe pendiente de pago al ISSEMYM



¿La Entidad presentó al ISSEMYM los pagos por concepto de cuotas, aportaciones y retenciones realizadas a los servidores públicos?	Cumplió
--	---------

Verificación del cumplimiento de obligaciones fiscales (ISR)



¿La Entidad cumplió con las disposiciones relativas al registro del pago de las retenciones del impuesto sobre la renta (ISR)?	Cumplió	¿La Entidad efectuó el pago del ISR de manera oportuna, con lo cual evitó que se generaran actualizaciones y recargos?	No cumplió
--	---------	--	------------

Obligación de presentar aviso y dictamen del ISERTP

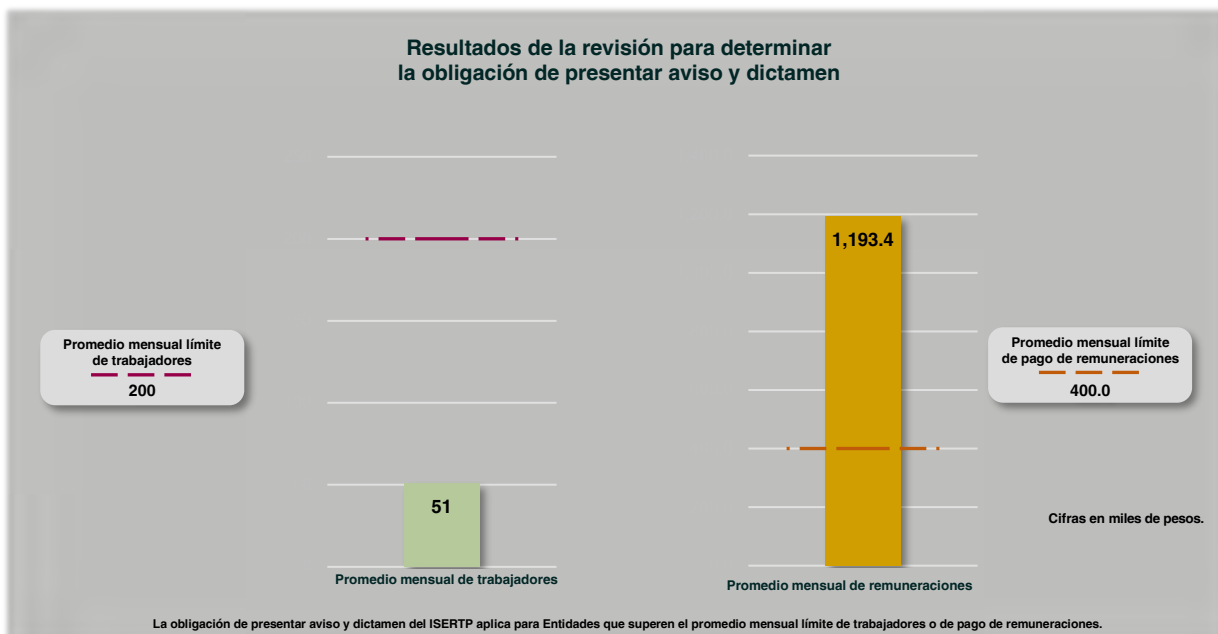

¿La Entidad está obligada a dictaminar la determinación y el pago por concepto de remuneraciones al trabajo personal?	Sí
---	----

Este Órgano Técnico se encuentra impedido para realizar pronunciamiento alguno respecto de la obligación relativa al aviso de dictamen y el dictamen sobre la determinación y el pago del ISERTP, establecidos en los artículos 47 A y 47 B del Código Financiero del Estado de México y Municipios, debido a las modificaciones de presentación y determinación efectuadas por la Secretaría de Finanzas del Gobierno del Estado de México, publicadas en el Periódico Oficial "Gaceta del Gobierno" el 14 de octubre de 2022; según las cuales, las Entidades podrán presentar el aviso de dictamen a más tardar el 31 de octubre de 2022, y el dictamen sobre la determinación y pago del ISERTP, el 30 de noviembre de 2022.

Comparación de saldos con entidades externas



¿La Entidad presentó adeudos con ISSEMYM y CFE?	Sí	La Entidad presentó diferencias en sus saldos por concepto de adeudos con:	- ISSEMYM - CFE
---	----	--	--------------------

En resumen, de la revisión a la **etapa de control y evaluación** de la Entidad, se obtuvieron los siguientes resultados:

Elementos revisados	Resultado
¿El recurso ejercido y las metas realizadas por la Entidad se encuentran en un intervalo de cumplimiento de entre el 90.0 y el 110.0 por ciento?	No cumplió
¿Los recursos considerados para servicios personales se ajustaron al límite de crecimiento del 3.0 por ciento?	Cumplió
¿El porcentaje de los recursos considerados para cubrir ADEFAS se ajustó al límite del 2.5 por ciento del ingreso recaudado?	Cumplió
¿La Entidad pagó el capítulo 1000 "Servicios Personales" de acuerdo a lo autorizado en su Presupuesto de Egresos?	Sí
¿El saldo reflejado en el Estado de Variación en la Hacienda Pública corresponde con el del Estado de Situación Financiera Comparativo?	Cumplió
¿El Estado de Variación en la Hacienda Pública se presentó conforme a la estructura y contenido establecidos en el MUCG?	No cumplió

Elementos revisados	Resultado
¿Los saldos del rubro “Efectivo y equivalentes” registrados en el Estado de Flujos de Efectivo corresponden con los revelados en el Estado de Situación Financiera Comparativo?	Cumplió
¿El Estado de Flujos de Efectivo se presentó conforme a la estructura y contenido establecidos en el MUCG?	Cumplió
¿El Estado de Cambios en la Situación Financiera se presentó conforme a la estructura y contenido establecidos en el MUCG?	Cumplió
¿Los saldos del origen y aplicación del recurso reflejados en el Estado de Cambios en la Situación Financiera corresponden con los del Estado de Situación Financiera Comparativo?	Cumplió
¿La Entidad presentó al ISSEMYM los pagos por concepto de cuotas, aportaciones y retenciones realizadas a los servidores públicos?	Cumplió
¿La Entidad cumplió con las disposiciones relativas al registro del pago de las retenciones del impuesto sobre la renta (ISR)?	Cumplió
¿La Entidad efectuó el pago del ISR de manera oportuna, con lo cual evitó que se generaran actualizaciones y recargos?	No cumplió
¿La Entidad está obligada a dictaminar la determinación y el pago por concepto de remuneraciones al trabajo personal?	Sí
¿La Entidad presentó adeudos con ISSEMYM y CFE?	Sí
La Entidad presentó diferencias en sus saldos por concepto de adeudos con:	- ISSEMYM - CFE

Observaciones de la Revisión

No.	Apartado	Observación	Monto observado (Miles de pesos)	Normatividad infringida
1	Ejercicio de los recursos	La Entidad realizó ampliaciones/reducciones al presupuesto, las cuales no cuentan con la autorización y justificación de su Órgano Máximo de Gobierno.		Artículos 285 y 319 del Código Financiero del Estado de México y Municipios.
2	Control y evaluación	Derivado del análisis al Avance de Metas de Actividad por Proyecto, se identificaron 5 programas que se encuentran fuera del intervalo de cumplimiento de entre el 90 y el 110 por ciento, respecto del recurso ejercido y las metas realizadas.		Artículos 287 y 312 fracción IV del Código Financiero del Estado de México y Municipios y 20 fracción IV de la Ley de Planeación del Estado de México y Municipios.
3		De la revisión al Estado de Variación en la Hacienda Pública, se observó que la Entidad no presentó los saldos y las variaciones de acuerdo a lo estipulado en el Manual Único de Contabilidad Gubernamental vigente.		Reglas de valuación y Postulados Básicos de Contabilidad Gubernamental del Manual Único de Contabilidad Gubernamental vigente.
4		De acuerdo a la revisión a los pagos por concepto del Impuesto sobre la renta (ISR) por salarios, honorarios y arrendamiento al Servicio de Administración Tributaria (SAT), se identificó que la Entidad presentó pagos por concepto de actualizaciones y recargos por un importe de 5.6 miles de pesos.	5.6	Artículo 96 de la Ley del Impuesto Sobre la Renta.

